ವಿಶ್ವವಾಣಿ
ವಿಶ್ವಾಸವೇ ವಿಶ್ವ

ಸಾಯಿ ಸುದರ್ಶನ್ ಸ್ಫೋಟಕ ಶತಕ

ಬೆಂಗಳೂರಿನ ಚಿನ್ನಸ್ವಾಮಿ ಸ್ಟೇಡಿಯಂನಲ್ಲಿ ಶುಕ್ರವಾರ ನಡೆದ ಐಪಿಎಲ್ ಪಂದ್ಯದಲ್ಲಿ ಆರ್‌ಸಿಬಿ ವಿರುದ್ಧ ಗುಜರಾತ್ ತಂಡದ ಆರಂಭಿಕ ಬ್ಯಾಟರ್ ಸಾಯಿ ಸುದರ್ಶನ್ ಸ್ಫೋಟಕ ಶತಕ (100 ರನ್, 58 ಬಾಲ್) ಬಾರಿಸಿದರು. ಅವರ ಶತಕದ ನೆರವಿನಿಂದ ಗುಜರಾತ್ ತಂಡವು 3 ವಿಕೆಟ್ ನಷ್ಟಕ್ಕೆ 205 ರನ್ ಗಳಿಸಿತು.

ಬಲಗೈ, ಎಡಗೈಗೆ ತಲಾ ಶೇ.5.25, ಇತರರಿಗೆ ಶೇ.4.5 ಮೀಸಲು

ಮೀಸಲಿಗೆ ಒಳದಾರಿ

ಸಿಎಂ ನೇತೃತ್ವದ ವಿಶೇಷ ಸಂಪುಟ ಸಭೆಯಲ್ಲಿ ಮಹತ್ವದ ನಿರ್ಧಾರ

ಶೇ.17ರ ಒಳಮೀಸಲು ಅಧಿಸೂಚನೆ ವಾಪಸ್‌ಗೆ ಸಂಪುಟ ಒಪ್ಪಿಗೆ

ವಿಶ್ವವಾಣಿ ಸುದ್ದಿಮನೆ ಬೆಂಗಳೂರು

ರಾಜ್ಯದ ದಲಿತ ಸಮುದಾಯದ ಬಹುಕಾಲದ ಬೇಡಿಕೆಯಾದ ಒಳ ಮೀಸಲಾತಿ ಸಂಬಂಧ ಎಡಗೈ ಹಾಗೂ ಬಲಗೈ ಸಮುದಾಯಕ್ಕೆ ತಲಾ ಶೇ. 5.25 ಹಾಗೂ ಇತರರಿಗೆ ಶೇ 4.50 ರಷ್ಟು ಮೀಸಲು ಹಂಚಿಕೆ ಮಾಡಲು ವಿಶೇಷ ಸಚಿವ ಸಂಪುಟ ಸಭೆಯಲ್ಲಿ ಶುಕ್ರವಾರ ಸರ್ವಾನುಮತದ ನಿರ್ಧಾರ ಕೈಗೊಳ್ಳಲಾಗಿದೆ.

ಒಳ ಮೀಸಲಿನ ಗೊಂದಲವು ಸಾವಿರಾರು ಹುದ್ದೆಗಳ ಭರ್ತಿ ಸಮಸ್ಯೆ ಸೇರಿದಂತೆ ರಾಜಕೀಯವಾಗಿ ಕಾಂಗ್ರೆಸ್ ಸರಕಾರವನ್ನು ಇಕ್ಕಟ್ಟಿಗೆ ಸಿಲುಕಿಸಿತ್ತು. ಈ ಹಿನ್ನೆಲೆಯಲ್ಲಿ ಈ ಹಿಂದೆ ಎರಡು ಬಾರಿ ಸಭೆ ವಿಶೇಷ ಸಚಿವ ಸಂಪುಟ ಸಭೆ ಕರೆಯಲಾಗಿತ್ತು. ಶುಕ್ರವಾರ ಮೂರನೇ ವಿಶೇಷ ಸಚಿವ ಸಂಪುಟದಲ್ಲಿ 'ಕಾಜಿ' ನ್ಯಾಯದ ಮೂಲಕ ಪರಿಶಿಷ್ಟ ಪಂಗಡದಲ್ಲಿರುವ ಎಲ್ಲ ಸಮುದಾಯಗಳಿಯೂ ನ್ಯಾಯ ಕೊಡಿಸುವ ಮಹತ್ವದ ತೀರ್ಮಾನವನ್ನು ಕೈಗೊಂಡಿದೆ. ಶೇ.15ರ ಎಸ್‌ಸಿ ಒಳಮೀಸಲಾತಿ ಅನ್ವಯ ಎ (ಬಲ), ಬಿ (ಎಡ) ಮತ್ತು ಸಿ (ಸ್ಪೃಶ್ಯರು) ಎಂದು ಮೂರು ವರ್ಗೀಕರಣ ಮಾಡಲಾಗಿದೆ. ಅದರಂತೆ 'ಎ'ಗೆ ಶೇ.5.25, 'ಬಿ'ಗೆ ಶೇ.5.25, 'ಸಿ'ಗೆ ಶೇ.4.50 ಒಳಮೀಸಲು ನೀಡಲು ತೀರ್ಮಾನಿಸಲಾಗಿದೆ.

ವಿಶೇಷ ಸಚಿವ ಸಂಪುಟ ಸಭೆಯ ಬಳಿಕ ಸುದ್ದಿಗೋಷ್ಠಿಯಲ್ಲಿ ಮಾತನಾಡಿದ ಮುಖ್ಯಮಂತ್ರಿ ಸಿದ್ದರಾಮಯ್ಯ, ಶೇ.15ರ ಎಸ್‌ಸಿ ಒಳಮೀಸಲಾತಿ ಅನ್ವಯ 'ಎ'ಗೆ 5.25%, 'ಬಿ'ಗೆ 5.25%, 'ಸಿ'ಗೆ 4.50% ಒಳ ಮೀಸಲಾತಿ ನೀಡಲು ತೀರ್ಮಾನಿಸಿದ್ದೇವೆ. 2024ರ ಆಗಷ್ಟ್ ಒಂದರಂದು ಸುಪ್ರೀಂಕೋರ್ಟ್ ಒಳಮೀಸಲಾತಿ ನೀಡಬಹುದೆಂದು ತೀರ್ಪು ನೀಡಿದೆ. ಈ ಹಿನ್ನೆಲೆಯಲ್ಲಿ ನಾವು ನಾಗಮೋಹನ ದಾಸ್ ನೇತೃತ್ವದಲ್ಲಿ ಆಯೋಗ ರಚನೆ ಮಾಡಿದೆವು. ಅವರ ವರದಿಯನ್ನು ಸಂಪುಟದ ಮುಂದೆ ಇಟ್ಟು ಅನುಮೋದಿಸಲಾಗಿದೆ. ಈ ಹಿಂದೆ ಸಂಪುಟ ಸಭೆಯಲ್ಲಿ 6:6:5ರಂತೆ ಶೇ. 17ರಷ್ಟು ಒಳಮೀಸಲಾತಿ ನೀಡಲು ತೀರ್ಮಾನಿಸಲಾಗಿತ್ತು. ಈ ಸಂಬಂಧ ಕಾನೂನು ಮಾಡಲಾಯಿತು. ಕಾನೂನು ಮಾಡಿದ ಬಳಿಕ ರೋಸ್ಟರ್‌ನಲ್ಲಿ ಗೊಂದಲ ಉಂಟಾಯಿತು. ಇತ್ತ ಅಲೆಮಾರಿಯವರು ಕೋರ್ಟ್‌ಗೆ ಹೋದರು. ನ್ಯಾಯಾಲಯ ಮೀಸಲಾತಿ ಶೇ. 50 ಮೀರಬಾರದು ಎಂದು ತೀರ್ಪು ನೀಡಿತು. ಎಸ್‌ಸಿಗೆ ಶೇ.17, ಎಸ್‌ಟಿಗೆ ಶೇ.17ರಂತೆ ಶೇ.24ರಷ್ಟು ಮೀಸಲಾತಿ ಕಲ್ಪಿಸಿದ ಹಿನ್ನೆಲೆಯಲ್ಲಿ ಒಟ್ಟು ಮೀಸಲಾತಿ ಶೇ.56ಕ್ಕೆ ಹೋಯಿತು ಎಂದು ವಿವರಿಸಿದರು.

ಒಳಮೀಸಲು ಸಂಪುಟ ತೀರ್ಮಾನದ ಬಳಿಕ ಹಿರಿಯ ಸಚಿವರಿಂದ ಸಿಎಂಗೆ ಅಭಿನಂದನೆ.

56,432 ಹುದ್ದೆಗಳ ನೇಮಕಾತಿ ಕೂಡಲೇ ಆರಂಭವಾಗಲಿದೆ. ನಮ್ಮ ಪಕ್ಷದ ನಿಲುವು ಸಮ ಪಾಲು, ಸಮಬಾಳು ಅನ್ನೋದು. ಯಾರಿಗೂ ಅನ್ಯಾಯ ಆಗಬಾರದು ಎಂಬುದು ನಮ್ಮ ಉದ್ದೇಶ. ನಾವು ಕೊಟ್ಟ ಮಾತು ಉಳಿಸಿಕೊಂಡಿದ್ದೇವೆ. ದಲಿತ ಸಂಘಟನೆಗಳು ಇದನ್ನು ಒಪ್ಪಿಕೊಳ್ಳುವ ವಿಶ್ವಾಸವಿದೆ.
ಸಿದ್ದರಾಮಯ್ಯ, ಮುಖ್ಯಮಂತ್ರಿ

ನೇಮಕಾತಿಗೆ ತುರ್ತು ಕ್ರಮ

ಬಜೆಟ್‌ನಲ್ಲಿ 56,432 ಹುದ್ದೆಗಳ ನೇಮಕ ಸಂಬಂಧ ಘೋಷಣೆ ಮಾಡಲಾಗಿದೆ. ಈ ಸಂಬಂಧ ತುರ್ತು ಕ್ರಮ ತೆಗೆದುಕೊಳ್ಳಲು ತೀರ್ಮಾನಿಸಿದ್ದೇವೆ. ಈ ನೇಮಕಾತಿಯಲ್ಲಿ ಒಳಮೀಸಲಾತಿ ನೀಡಲಾಗುವುದು. ಸಿ ವರ್ಗಕ್ಕೆ ಲಭ್ಯವಾಗುವ ಹುದ್ದೆಗಳಲ್ಲಿ ಸುಮಾರು ಶೇ.20ರಷ್ಟು 59 ಅಲೆಮಾರಿ ಸಮುದಾಯಕ್ಕೆ ಮೀಸಲಾಗಿಡಬೇಕು ಎಂದು ತೀರ್ಮಾನಿಸ ಲಾಗಿದೆ. ಅಂದರೆ ಸಿ ವರ್ಗದ 4 ಹುದ್ದೆಗಳಲ್ಲಿ ಒಂದು ಹುದ್ದೆ ಅಲೆಮಾರಿ ಸಮುದಾಯಕ್ಕೆ ಮೀಸಲಿಡಲಾಗುವುದು ಎಂದರು.

ಹೈಕೋರ್ಟ್ ಒಟ್ಟು ಮೀಸಲಾತಿ ಪ್ರಮಾಣ ಶೇ.50 ಮೀರಬಾರದು ಎಂದು ಆದೇಶ ನೀಡಿರುವ ಹಿನ್ನೆಲೆಯಲ್ಲಿ ಕಳೆದ ಸಂಪುಟ ಸಭೆಯಲ್ಲಿ ಸರಕಾರದ ಮುಖ್ಯ ಕಾರ್ಯದರ್ಶಿ ನೇತೃತ್ವದಲ್ಲಿ ತಾಂತ್ರಿಕ ಸಮಿತಿ ರಚಿಸಲು ತೀರ್ಮಾನಿಸಲಾಗಿತ್ತು. ಸಮಿತಿ ಶೇ.15ರ ಎಸ್‌ಸಿ ಒಳಮೀಸಲಾತಿಯಡಿ 5.3, 5.3 ಮತ್ತು 4.4ರಂತೆ ಮೀಸಲು ನೀಡಲು ಶಿಫಾರಸು ಮಾಡಿತ್ತು. ಸಂಪುಟ ಸಭೆಯಲ್ಲಿ ಈ ಸಂಬಂಧ ಚರ್ಚಿಸಿ ಅಂತಿಮವಾಗಿ ಎಡಗೈ ಹಾಗೂ ಬಲಗೈ ಸಮುದಾಯಕ್ಕೆ ತಲಾ ಶೇ. 5.25 ಹಾಗೂ ಇತರರಿಗೆ ಶೇ 4.50 ರಷ್ಟು ಮೀಸಲು ಹಂಚಿಕೆ ಮಾಡಲು ಸರ್ವಾನುಮತದಿಂದ ತೀರ್ಮಾನಿಸಲಾಯಿತು ಎಂದು ತಿಳಿಸಿದರು.

ಇದಕ್ಕೆ ಸಚಿವರಾದ ಮುನಿಯಪ್ಪ, ತಿಮ್ಮಾಪೂರ, ಪ್ರಿಯಾಂಕ್ ಖರ್ಗೆ, ಮಹದೇವಪ್ಪ, ಸತೀಶ್ ಜಾರಕಿಹೊಳಿ ಒಪ್ಪಿಕೊಂಡಿದ್ದಾರೆ. ಯಾವುದೇ ಅಪಸ್ವರ ಇಲ್ಲದೇ ತೀರ್ಮಾನಕ್ಕೆ ಬರಲಾಗಿದೆ ಎಂದು ಸಿಎಂ ತಿಳಿಸಿದರು.

ಹೈಕೋರ್ಟ್ ತೀರ್ಮಾನದವರೆಗೆ ಶೇ.6 ಬ್ಯಾಕ್ ಲಾಗ್ ಆಗಿ ಪರಿಗಣಿಸಲಾಗುವುದು. ಹೈಕೋರ್ಟ್ ತೀರ್ಮಾನದ ಬಳಿಕ ಇದನ್ನು ತೀರ್ಮಾನಿಸಲು ನಿರ್ಧರಿಸಲಾಗಿದೆ. ಈ ಹಿಂದಿನ 6:6:5 ಒಳಮೀಸಲಾತಿ ಅಧಿಸೂಚನೆ ವಾಪಸ್ ಪಡೆದು ಇಂದಿನ ತೀರ್ಮಾನದಂತೆ ಶೇ.5.25, ಶೇ.5.25 ಮತ್ತು ಶೇ. 4.50ರ ಅಧಿಸೂಚನೆ ಹೊರಡಿಸಲಾಗುವುದು ಎಂದು ಮಾಹಿತಿ ನೀಡಿದರು.

ಚಡ್ಡಾ ಸೇರಿ 7 ಸಂಸದರು ಆಪ್ ತೊರೆದು ಬಿಜೆಪಿಗೆ

ಕೇಜ್ರಿವಾಲ್ ಪಕ್ಷಕ್ಕೆ ರಾಘವ್ ಚಡ್ಡಾ ಶಾಕ್ ಸದ್ದಿಲ್ಲದೆ ಮತ್ತೊಂದು ಆಪರೇಷನ್ ಕಮಲ

ಆಪ್ ನಾಯಕ ಅರವಿಂದ್ ಕೇಜ್ರಿವಾಲ್ ಮಾಡುವ ತಪ್ಪುಗಳಿಗೆ ಬೆಂಬಲ ಕೊಡುತ್ತಾ ಆ ಪಕ್ಷದಲ್ಲಿರಲು ನಮಗೆ ಇಷ್ಟವಿರಲಿಲ್ಲ. ಆ ಕಾರಣಕ್ಕಾಗಿಯೇ ನಾವು ಪಕ್ಷ ಬಿಟ್ಟಿದ್ದೇವೆ.
- ರಾಘವ್ ಚಡ್ಡಾ, ರಾಜ್ಯಸಭಾ ಸದಸ್ಯ

ಚಡ್ಡಾ ಜೊತೆ ಬಿಜೆಪಿ ಸೇರಿರುವ ಅಶೋಕ್ ಮಿತ್ತಲ್ ಅವರ ಮೇಲೆ ಇತ್ತೀಚೆಗೆ ಇ.ಡಿ. ರೇಡ್ ಆಗಿತ್ತು. ಅದರಿಂದ ಬೆಚ್ಚಿದ ಮಿತ್ತಲ್, ಚಡ್ಡಾ ಹಾಗೂ ಇತರರು ತಮ್ಮ ರಕ್ಷಣೆಗಾಗಿ ಬಿಜೆಪಿ ಸೇರಿದ್ದಾರೆ. ಜನರ ಆಶೋತ್ತರಗಳಿಗೆ ದ್ರೋಹ ಬಗೆದ ಇವರನ್ನು ಪಂಜಾಬ್ ಜನತೆ ಕ್ಷಮಿಸುವುದಿಲ್ಲ.
-ಅರವಿಂದ್ ಕೇಜ್ರಿವಾಲ್, ಆಪ್ ರಾಷ್ಟ್ರೀಯ ಸಂಚಾಲಕ

ದೆಹಲಿ: ಆಮ್ ಆದ್ಮಿ ಪಾರ್ಟಿಯ (ಆಪ್) ಸಹ-ಸಂಸ್ಥಾಪಕ, ರಾಜ್ಯಸಭಾ ಸದಸ್ಯ ರಾಘವ್ ಚಡ್ಡಾ, ಪಕ್ಷದ ಇತರ ಆರು ಮಂದಿ ರಾಜ್ಯಸಭಾ ಸದಸ್ಯರೊಡನೆ ಪಕ್ಷ ತೊರೆದು ಬಿಜೆಪಿ ಸೇರಿದ್ದಾರೆ. ತಮ್ಮ ಪಕ್ಷ ಬಿಜೆಪಿಯೊಂದಿಗೆ ವಿಲೀನವಾಗಿದೆ ಎಂದು ಚಡ್ಡಾ ಹೇಳಿಕೊಂಡಿದ್ದಾರೆ. ಇದರೊಂದಿಗೆ ರಾಜ್ಯಸಭೆಯಲ್ಲಿ 10 ಸದಸ್ಯರ ಬಲ ಹೊಂದಿದ್ದ ಆಪ್ ಮೂವರು ಸದಸ್ಯರಿಗೆ ಸೀಮಿತವಾಗಿದೆ.

ರಾಘವ್ ಚಡ್ಡಾ ಜೊತೆಗೆ ಇತ್ತೀಚೆಗಷ್ಟೇ ಇಡಿ ದಾಳಿ ಎದುರಿಸಿದ್ದ ಅಶೋಕ್ ಮಿತ್ತಲ್, ಮಾಜಿ ಕ್ರಿಕೆಟಿಗ ಹರ್ಭಜನ್ ಸಿಂಗ್, ಸಂದೀಪ್ ಪಾಠಕ್, ಸ್ವಾತಿ ಮಳಿವಾಲ್, ವಿಕ್ರಮ್ ಸಾಹ್ನೆ ಹಾಗೂ ರಾಜೇಂದ್ರ ಗುಪ್ತಾ ಕೂಡ ಕೇಸರಿ ಪಕ್ಷದ ಧ್ವಜ ಹಿಡಿದಿದ್ದಾರೆ. ಏ. 24ರ ಸಂಜೆ, ದೆಹಲಿಯ ಬಿಜೆಪಿ ಕೇಂದ್ರ ಕಚೇರಿಯಲ್ಲಿ ಈ ಏಳು ಸಂಸದರನ್ನು, ಬಿಜೆಪಿಯ ರಾಷ್ಟ್ರೀಯ ಅಧ್ಯಕ್ಷ ನಿತಿನ್ ನಬಿನ್ ಅವರು ಸಿಹಿ ತಿನ್ನಿಸುವ ಮೂಲಕ ಪಕ್ಷಕ್ಕೆ ಬರಮಾಡಿಕೊಂಡರು.

ಚಡ್ಡಾ ತಿರುಗೇಟು: ರಾಜ್ಯಸಭೆಯಲ್ಲಿ ಜನಸಾಮಾನ್ಯರ ಸಮಸ್ಯೆಗಳ ಬಗ್ಗೆ ಮಾತನಾಡಿ ದೇಶಾದ್ಯಂತ ಮಧ್ಯಮ ವರ್ಗದ ಮೆಚ್ಚುಗೆಗೆ ಪಾತ್ರರಾಗಿದ್ದ ಚಡ್ಡಾ ಅವರನ್ನು ಇತ್ತೀಚೆಗೆ ಆಮ್ ಆದ್ಮಿ ಪಾರ್ಟಿಯು ರಾಜ್ಯಸಭೆಯ ವಿಪಕ್ಷ ಉಪನಾಯಕನ ಸ್ಥಾನದಿಂದ ಕೆಳಗಿಳಿಸಿ, ಅಶೋಕ್ ಮಿತ್ತಲ್ ಅವರನ್ನು ಈ ಸ್ಥಾನಕ್ಕೆ ನೇಮಿಸಿತ್ತು. ಅಲ್ಲದೆ, ಚಡ್ಡಾ ಅವರಿಗೆ ಸಂಸತ್ತಿನಲ್ಲಿ ಪ್ರಶ್ನೆಗಳನ್ನು ಕೇಳಲು ಕಾಲಾವಕಾಶವನ್ನು ನೀಡಬಾರದೆಂದು ಸಭಾಧ್ಯಕ್ಷರಿಗೆ ಮನವಿ ಮಾಡಿತ್ತು. ಇದೀಗ ಇವರಿಬ್ಬರೂ ಬಿಜೆಪಿ ಸೇರಿದ್ದು ಕೇಜ್ರಿವಾಲ್ ಪಕ್ಷಕ್ಕೆ ತೀವ್ರ ಮುಖಭಂಗವಾಗಿದೆ.

→ 4

ದೆಹಲಿಯಲ್ಲಿ ಹೈಕಮಾಂಡ್ ಎದುರು ಡಿಕೆಶಿ ಪವರ್ ಗೇಮ್

ಪಕ್ಷ ನಾಯಕರ ಭೇಟಿ, ರಾಜ್‌ನಾಥ್‌ಗೆ ಮನವಿ

ಬೆಂಗಳೂರು: ಪಂಚರಾಜ್ಯ ಚುನಾವಣೆ ಬಳಿಕ ರಾಜ್ಯದಲ್ಲಿ ಏಳಬಹುದಾದ ರಾಜಕೀಯ ದಂಗಲ್‌ನ ಮೊದಲ ಹಂತವಾಗಿ ಉಪ ಮುಖ್ಯ ಮಂತ್ರಿ ಡಿ.ಕೆ.ಶಿವಕುಮಾರ್, ದೆಹಲಿಯಲ್ಲಿ ತಮ್ಮ 'ತಂತ್ರಗಾರಿಕೆ' ಮುಂದುವರೆಸಿದ್ದಾರೆ. ರಾಜಕೀಯ ಆಟದ ನಡುವೆ ರಕ್ಷಣಾ ಸಚಿವ ರಾಜನಾಥ್ ಸಿಂಗ್ ಅವರನ್ನು ಭೇಟಿ ಮಾಡಿ, ಬೆಂಗಳೂರಿನಲ್ಲಿ ರಕ್ಷಣಾ ಪಡೆಗಳಿಗೆ ಸೇರಿದ ಜಾಗದ ಸಮೀಪ ಕಟ್ಟಡ ಎತ್ತರಕ್ಕಿರುವ ಮಿತಿಯನ್ನು ಸಡಿಲಿಸಲು ಮನವಿ ಮಾಡಿದ್ದಾರೆ.

ಗುರುವಾರ ರಾತ್ರಿಯೇ ದೆಹಲಿಗೆ ತೆರಳಿದ ಡಿ.ಕೆ.ಶಿವಕುಮಾರ್ ರಾತ್ರಿಯೇ ಕೆಲ ನಾಯಕರನ್ನು ಭೇಟಿಯಾಗಿ, ಸುದೀರ್ಘ ಚರ್ಚೆ ನಡೆಸಿದ್ದಾರೆ.

→ 4

ಮುಖ್ಯಮಂತ್ರಿಗಳು ಆಪ್ತ ಸಚಿವ ರೊಂದಿಗೆ ಚರ್ಚಿಸಿರುವ ಬಗ್ಗೆ ಮಾಹಿತಿಯಿಲ್ಲ. ನನಗೆ ಈ ಬಗ್ಗೆ ಮಾಹಿತಿ ಇಲ್ಲ. ಯಾರು ಯಾರ ಆಪ್ತರು, ಯಾರಿಗೆ ಆಪ್ತರಲ್ಲ ಎಂದು ನನಗೆ ಗೊತ್ತಿಲ್ಲ. ನಾನು ಈ ಸಭೆಗಳ ಬಗ್ಗೆ ತಲೆಕೆಡಿಸಿಕೊಳ್ಳುವುದಿಲ್ಲ. ಹಿರಿಯ ಶಾಸಕರು ಸಂಪುಟ ಪುನಾರಚನೆಗೆ ಆಗ್ರಹಿಸಲು ಮತ್ತೆ ದೆಹಲಿ ಪ್ರವಾಸ ಮಾಡುವ ಮಾತುಗಳಿವೆ. ಕಾದು ನೋಡೋಣ
-ಡಿ.ಕೆ.ಶಿವಕುಮಾರ್, ಉಪಮುಖ್ಯಮಂತ್ರಿ

ಗಾಳಿ ಕುಡಿಯಲು ದೆಹಲಿಗೆ ಬಂದಿಲ್ಲ

ದೆಹಲಿ ಭೇಟಿಯ ಬಗ್ಗೆ ಗುರುವಾರ ರಾತ್ರಿ ಮಾಧ್ಯಮದವರೊಂದಿಗೆ ಮಾತನಾಡುವ ವೇಳೆ, ನಾನು ಪಕ್ಷದ ನಾಯಕರನ್ನು ಭೇಟಿಯಾ ಗಿದ್ದೇನೆ. ನಾನು ನಮ್ಮ ಕೆಲಸ ಮಾಡುತ್ತಿರು ತ್ತೇನೆ. ಆದರೆ, ಯಾರನ್ನು ಭೇಟಿಯಾಗಿರುವೆ ಎಂದು ಹೇಳುವುದಿಲ್ಲ. ದೆಹಲಿಗೆ ಗಾಳಿ ಕುಡಿಯಲು ಬಂದಿಲ್ಲ ಎನ್ನುವ ಮೂಲಕ ರಾಜಕೀಯ ಚರ್ಚೆಸಲೆಂದೇ ಬಂದಿರುವ ಸ್ಪಷ್ಟ ಸಂದೇಶವನ್ನು ರವಾನಿಸಿದರು. ತಮಿಳು ನಾಡು, ಕೇರಳ ಮತ್ತು ಅಸ್ಸಾಂ ರಾಜ್ಯಗಳಲ್ಲಿ ಚುನಾವಣೆ ಪ್ರವಾಸ ಮಾಡಿದ್ದೆ. ಎಲ್ಲೆಲ್ಲಿ ಏನಾಗಿದೆ ಎಂದು ನಮ್ಮ ನಾಯಕರಿಗೆ ಮಾಹಿತಿ ನೀಡಬೇಕಿದೆ. ಈ ಮೂರು ರಾಜ್ಯಗಳಲ್ಲಿ ಪ್ರಚಾರ ಮಾಡಲು ಪಕ್ಷ ನನಗೆ ಜವಾಬ್ದಾರಿ ನೀಡಿತ್ತು. ಕರ್ನಾಟಕದಲ್ಲಿ ಚುನಾವಣೆ ಮಾಡುವುದು ಕೆಪಿಸಿಸಿ ಅಧ್ಯಕ್ಷ ಹಾಗೂ ಉಪ ಮುಖ್ಯಮಂತ್ರಿಯಾಗಿ ನನ್ನ ಕರ್ತವ್ಯ.

ಕರ್ನಾಟಕ ವಾಣಿಜ್ಯ ಮತ್ತು ಕೈಗಾರಿಕಾ ಮಹಾಸಂಸ್ಥೆ ಅರಮನೆ ಮೈದಾನದಲ್ಲಿ ಆಯೋಜಿಸಿದ್ದ ಗ್ಲೋಬಲ್ ಅಗ್ರಿಟೆಕ್ ಸಮ್ಮಿಟ್-2026ನ್ನು ಮುಖ್ಯಮಂತ್ರಿ ಸಿದ್ದರಾಮಯ್ಯ ಉದ್ಘಾಟಿಸಿದರು. ಕೃಷಿ ಸಚಿವರಾದ ಚಲುವರಾಯಸ್ವಾಮಿ ಮತ್ತು ಎಫ್‌ಕೆಸಿಸಿಐ ಅಧ್ಯಕ್ಷೆ ಉಮಾ ರೆಡ್ಡಿ, ಪದಾಧಿಕಾರಿಗಳು ಹಾಗೂ ಇಲಾಖೆಯ ಅಧಿಕಾರಿಗಳು ಉಪಸ್ಥಿತರಿದ್ದರು.

ಸಿಇಟಿ: ಜನಿವಾರ ತೆಗೆಸಿದ ಮೂವರು ಸಿಬ್ಬಂದಿ ಸಸ್ಪೆಂಡ್

ಮಡಿವಾಳ ಠಾಣೆಯಲ್ಲಿ ದೂರು ದಾಖಲು

ಬೆಂಗಳೂರು: ರಾಜಧಾನಿ ಸಿಇಟಿ ಕೇಂದ್ರವೊಂದರಲ್ಲಿ ವಿದ್ಯಾರ್ಥಿಗಳ ಜನಿವಾರ ತೆಗೆಸಿದ ವಿಚಾರ ಭಾರಿ ವಿವಾದಕ್ಕೆ ಕಾರಣವಾಗುತ್ತಿದ್ದಂತೆ ಬೆಂಗಳೂರಿನ ಮಡಿವಾಳದಲ್ಲಿರುವ ಕೃಪಾನಿಧಿ ಕಾಲೇಜಿನ ಮೂವರು ಸಿಬ್ಬಂದಿ ಅಮಾನತು ಮಾಡಲಾಗಿದೆ. ಇದೇ ವೇಳೆ ಈ ಸಂಬಂಧ ಮಡಿವಾಳ ಠಾಣೆಯಲ್ಲಿ ಪ್ರಕರಣ ದಾಖಲಾಗಿದೆ.

ಸಿಬ್ಬಂದಿಯಾದ ಸುಧಾಕರ್, ಗಿರಿಜಮ್ಮ, ಆರ್.ಸರಿತಾ ಅವರನ್ನು ಅಮಾನತು ಮಾಡಲಾಗಿದೆ. ಜನಿವಾರ ತೆಗೆಸಿದ ಬಗ್ಗೆ ತನಿಖೆ ನಡೆಸಿ ಕ್ರಮ ಕೈಗೊಳ್ಳುವಂತೆ ಬೆಂಗಳೂರು ನಗರ ಡಿಸಿಗೆ ಕೆಇಎ ಪತ್ರ ಬರೆದಿತ್ತು. ವಸ್ತ್ರಸಂಹಿತೆ ಅಧಿಕಾರಿಗಳ ನೇಮಕ ಮಾಡಿದರೂ ಈ ಘಟನೆ ನಡೆದಿದೆ. ವಿದ್ಯಾರ್ಥಿಗಳ ಜನಿವಾರ ತೆಗೆಸದಂತೆ ಸೂಚನೆ ನೀಡಿದ್ದರೂ ಜನಿವಾರ ತೆಗೆಸಿದ್ದು ಉದ್ದೇಶ ಪೂರ್ವಕ ಎಂಬಂತೆ ಕಂಡಿದೆ. ಈ ಬಗ್ಗೆ ತನಿಖೆ ನಡೆಸಿ ಕ್ರಮ ವಹಿಸಿದ ವಿವರ ನೀಡುವಂತೆ ಪತ್ರ ಮುಖೇನ ಕೆಇಎ ಆಗ್ರಹಿಸಿತ್ತು.

→ 4

ಅತ್ಯಾಚಾರ ಸಂತ್ರಸ್ತೆಗೆ ಮಾಸಿಕ 75 ಸಾವಿರ ಪರಿಹಾರಕ್ಕೆ ಆದೇಶ

ಬಿಜೆಪಿ ಮುಖಂಡನ ಪುತ್ರನಿಗೆ ಹೈಆದೇಶ

ಬೆಂಗಳೂರು: ಉತ್ತಮ ಭವಿಷ್ಯದ ಕನಸು ಕಂಡಿದ್ದ 21 ವರ್ಷದ ವಿದ್ಯಾರ್ಥಿನಿಯನ್ನು ಮದುವೆಯಾಗುವುದಾಗಿ ನಂಬಿಸಿ ದೈಹಿಕ ಸಂಪರ್ಕ ಬೆಳೆಸಿ,

ತಾಯಿಯಾಗುವಂತೆ ಮಾಡಿ, ಆಕೆಯ ಜೀವನವನ್ನು ಸಂಪೂರ್ಣವಾಗಿ ನಾಶ ಮಾಡಿದ್ದೀರಿ ಎಂದು ದಕ್ಷಿಣ ಕನ್ನಡ ಜಿಲ್ಲೆಯ ಪುತ್ತೂರಿನ ಬಿಜೆಪಿ ಮುಖಂಡ ಜಗನ್ನಿವಾಸ್ ರಾವ್ ಅವರ ಪುತ್ರ ಕೃಷ್ಣ ಜೆ.ರಾವ್ ವಿರುದ್ಧ ಮೌಖಿಕವಾಗಿ ತೀವ್ರ ಅಸಮಾಧಾನ ವ್ಯಕ್ತಪಡಿಸಿರುವ ಹೈಕೋರ್ಟ್, ಸಂತ್ರಸ್ತೆ ಮತ್ತು ಆಕೆಯ ಮಗುವಿನ ಪೋಷಣೆಗೆ ಮಾಸಿಕ 75 ಸಾವಿರ ರು. ಪಾವತಿಸಬೇಕು ಎಂದು ಕಟ್ಟುನಿಟ್ಟಿನ ನಿರ್ದೇಶನ ನೀಡಿದೆ.

ಇದೇ ವೇಳೆ, ಆರೋಪಿ ವಿರುದ್ದದ ಅತ್ಯಾಚಾರ ಪ್ರಕರಣಕ್ಕೆ ಮಧ್ಯಂತರ ತಡೆ ನೀಡಿದ್ದು, ಸಂತ್ರಸ್ತೆ ಮತ್ತವರ ಕುಟುಂಬಸ್ಥರು, ಬಂಧುಗಳು ಈ ವಿಚಾರಕ್ಕೆ ಸಂಬಂಧಿಸಿ ಮಾಧ್ಯಮಗಳ ಮುಂದೆ ಹೋಗಬಾರದೆಂದು ನಿರ್ಬಂಧ ವಿಧಿಸಿದೆ. ತಮ್ಮ ವಿರುದ್ಧ ದಾಖಲಾಗಿರುವ ಪ್ರಕರಣ ರದ್ದು ಕೋರಿ ಆರೋಪಿ ಕೃಷ್ಣ ಜೆ.ರಾವ್ ಸಲ್ಲಿಸಿರುವ ಅರ್ಜಿ ವಿಚಾರಣೆ ನಡೆಸಿದ ನ್ಯಾಯಮೂರ್ತಿ ಎಂ.ನಾಗಪ್ರಸನ್ನ ಅವರಿದ್ದ ನ್ಯಾಯಪೀಠ, ಈ ಸೂಚನೆ ನೀಡಿ ವಿಚಾರಣೆ ಮುಂದೂಡಿದೆ.

ಇದಕ್ಕೂ ಮುನ್ನ ನಡೆದ ವಿಚಾರಣೆ ವೇಳೆ ಸಂತ್ರಸ್ತೆಯ ಪರ ವಕೀಲರು, ಸಹಪಾಠಿಗಳಾಗಿದ್ದ ಸಂದರ್ಭದಲ್ಲಿ ಅರ್ಜಿದಾರ ಮತ್ತು ಸಂತ್ರಸ್ತೆ ಪ್ರೀತಿಸುತ್ತಿದ್ದರು. ಬಳಿಕ ಮದುವೆಯಾಗುವುದಾಗಿ ಭರವಸೆ ನೀಡಿ ಹಲವು ಬಾರಿ ಅತ್ಯಾಚಾರ ಎಸಗಿದ್ದಾರೆ. ಇದರಿಂದ ಸಂತ್ರಸ್ತೆ ಮಗುವಿಗೆ ಜನ್ಮ ನೀಡಿದ್ದು, ಇನ್ನು ಎರಡು ತಿಂಗಳು ಕಳೆದರೆ ಮಗುವಿಗೆ ಒಂದು ವರ್ಷ ಆಗಲಿದೆ. ಆದರೆ, ಈವರೆಗೂ ಮಗುವಿಗೆ ನಾಮಕರಣ ಆಗಿಲ್ಲ. ಮಗುವನ್ನು ನೋಡಲು ಆರೋಪಿಯ ಕುಟುಂಬಸ್ಥರು ಬಂದಿಲ್ಲ. ಸಂತ್ರಸ್ತೆಯ ತಾಯಿ ಮನೆ ಕೆಲಸ ಮಾಡುತ್ತಾರೆ. ತಂದೆ ಚಿನ್ನಾಭರಣ ಅಂಗಡಿಯಲ್ಲಿ ದಿನಗೂಲಿ ನೌಕರರಾಗಿದ್ದು, ಜೀವನ ನಡೆಸುವುದು ಕಷ್ಟಕರವಾಗಿದೆ ಎಂದು ತಿಳಿಸಿದರು.

→ 4

ಅತ್ಯಾಚಾರ ಪ್ರಕರಣಕ್ಕೆ ತಡೆ

ಅರ್ಜಿದಾರ ಆರೋಪಿ ಸ್ವತಃ ಅಥವಾ ತನ್ನ ಪೋಷಕರ ಮೂಲಕ ಸಂತ್ರಸ್ತೆ ಹಾಗೂ ಮಗುವಿನ ಅಗತ್ಯಗಳನ್ನು ಪೂರೈಸಲು ಪ್ರತಿ ತಿಂಗಳು 75 ಸಾವಿರ ರು. ಪಾವತಿಸಬೇಕು. ಮುಂದಿನ ಒಂದು ವಾರದೊಳಗೆ ಈ ಹಣ ಪಾವತಿಸಿ, ಅದರ ಬಳಿಕ ಪ್ರತಿ ತಿಂಗಳೂ ಹಣ ಪಾವತಿಸಬೇಕು ಎಂಬ ಷರತ್ತಿಗೆ ಒಳಪಟ್ಟು ಪ್ರಕರಣದ ಮುಂದಿನ ಎಲ್ಲ ಪ್ರಕ್ರಿಯೆಗಳಿಗೆ ತಡೆ ನೀಡುತ್ತಿರುವುದಾಗಿ ನ್ಯಾಯಪೀಠ ಹೇಳಿತು.

ರಾಷ್ಟ್ರೀಯ ಕ್ರೀಡಾಕೂಟದಲ್ಲಿ ಸಿರಿಂಜ್ ಪತ್ತೆ

ತುಮಕೂರು ಅಂಡರ್-20 ಕೂಟದಲ್ಲಿ ಮಾದಕ ದ್ರವ್ಯ ಬಳಕೆಯ ಶಂಕೆ

ತುಮಕೂರು: ನಗರದ ಮಹಾತ್ಮ ಗಾಂಧಿ ಕ್ರೀಡಾಂಗಣದಲ್ಲಿ ಶುಕ್ರವಾರದಿಂದ ಆರಂಭಗೊಂಡಿರುವ ರಾಷ್ಟ್ರೀಯ ಅಂಡರ್-20 ಕ್ರೀಡಾಕೂಟಕ್ಕೆ ಮೊದಲ ದಿನವೇ ಡೋಪಿಂಗ್ ಭೂತದ (ಉದ್ದೀಪನ ಮದ್ದು) ಆತಂಕ ಎದುರಾಗಿದೆ.

ಕ್ರೀಡಾಂಗಣದ ಶೌಚಾಲಯದಲ್ಲಿ ಬಳಸಿದ ಸ್ಥಿತಿಯಲ್ಲಿ ಸಿರಿಂಜ್ ಹಾಗೂ ಸೂಜಿಗಳು ಪತ್ತೆಯಾಗಿರುವುದು ಕ್ರೀಡಾ ವಲಯದಲ್ಲಿ ತಲ್ಲಣ ಮೂಡಿಸಿದ್ದು ಕ್ರೀಡಾಕೂಟದ ಪಾರದರ್ಶಕತೆಯ ಬಗ್ಗೆ ಅನುಮಾನ ಮೂಡಿವೆ.

ಗೃಹ ಸಚಿವ ಪರಮೇಶ್ವರ್ ಅವರಿಂದ ಶುಕ್ರವಾರ ಅದ್ದೂರಿಯಾಗಿ ಚಾಲನೆ ಪಡೆದ ರಾಷ್ಟ್ರೀಯ ಕ್ರೀಡಾಕೂಟದಲ್ಲಿ, ದೇಶದ ವಿವಿಧ ರಾಜ್ಯಗಳ ನೂರಾರು ಕ್ರೀಡಾಪಟುಗಳು ಭಾಗವಹಿಸುತ್ತಿದ್ದಾರೆ. ಆದರೆ, ಪಂದ್ಯಾವಳಿ ಆರಂಭವಾದ ಕೆಲವೇ ಗಂಟೆಗಳಲ್ಲಿ ಕ್ರೀಡಾಂಗಣದ ಶೌಚಾಲಯದಲ್ಲಿ 5ಕ್ಕೂ ಹೆಚ್ಚು ಸಿರಿಂಜ್‌ಗಳು ಪತ್ತೆಯಾಗಿವೆ. ಶೌಚಾಲಯದ ಒಳಭಾಗದಲ್ಲಿ 3 ಸಿರಿಂಜ್‌ಗಳು ಪತ್ತೆಯಾಗಿದ್ದರೆ. ಶೌಚಾಲಯದ ಹೊರಭಾಗದ ಆವರಣದಲ್ಲಿ 2 ಸಿರಿಂಜ್‌ಗಳು ಬಿದ್ದಿರುವುದು ಕಂಡುಬಂದಿದೆ.

1,380 ಯುವ ಕ್ರೀಡಾಪಟುಗಳು ಭಾಗಿ: ದೇಶದ 28 ರಾಜ್ಯಗಳಿಂದ 1,380 ಯುವ ಕ್ರೀಡಾಪಟುಗಳು ಕ್ರೀಡಾಕೂಟದಲ್ಲಿ ಭಾಗಿಯಾಗಿದ್ದು, 40 ವಿವಿಧ ಕ್ರೀಡಾ ಚಟುವಟಿಕೆ ನಡೆಯಲಿದೆ. ಕರ್ನಾಟಕ ರಾಜ್ಯದ 110 ಕ್ರೀಡಾಪಟುಗಳಲ್ಲಿ ತುಮಕೂರು ಜಿಲ್ಲೆಯ 10 ಕ್ರೀಡಾಪಟುಗಳು ಸ್ಪರ್ಧೆಯಲ್ಲಿ ಭಾಗವಹಿಸಿದ್ದಾರೆ. ಮೇ 28ರಿಂದ 31ರವರೆಗೆ ಚೀನಾದ ಹಾಂಕಾಂಗ್‌ನಲ್ಲಿ ಏಷ್ಯನ್ ಜೂನಿಯರ್ ಅಥ್ಲೆಟಿಕ್ಸ್ ಚಾಂಪಿಯನ್ ಶಿಪ್, ಆ 5ರಿಂದ 9ರವರೆಗೆ ಅಮೇರಿಕಾದ ಒರೆಗಾನ್‌ನಲ್ಲಿ ವಿಶ್ವ ಜೂನಿಯರ್ ಅಥ್ಲೆಟಿಕ್ಸ್ ಚಾಂಪಿಯನ್ ಶಿಪ್ ಜರುಗಲಿದ್ದು ಈ ಎರಡು ಕ್ರೀಡಾಕೂಟಗಳಿಗೆ ಭಾರತ ಜೂನಿಯರ್ ತಂಡವನ್ನು ಆಯ್ಕೆ ಮಾಡಲು ಈ ಕ್ರೀಡಾಕೂಟವೇ ಪ್ರಮುಖ ಮಾನದಂಡವಾಗಿದೆ. ಬೆಳಗ್ಗೆ 6ರಿಂದ 10.30ರ ವರೆಗೆ, ಮಧ್ಯಾಹ್ನ 3.30ರಿಂದ ಆರಂಭವಾಗುವ ಸ್ಪರ್ಧೆಗಳು ರಾತ್ರಿ 8ಕ್ಕೆ ಮುಕ್ತಾಯವಾಗಲಿವೆ.

ಅಧಿಕಾರಿಗಳಲ್ಲಿ ಹೆಚ್ಚಿದ ಆತಂಕ: ಸಿರಿಂಜ್‌ಗಳು ಪತ್ತೆಯಾದ ಬೆನ್ನಲ್ಲೇ ಕ್ರೀಡಾ ಸಂಘಟಕರು ಹಾಗೂ ಸಂಬಂಧಪಟ್ಟ ಅಧಿಕಾರಿಗಳಲ್ಲಿ ಆತಂಕ ಮನೆಮಾಡಿದೆ. ರಾಷ್ಟ್ರೀಯ ಮಟ್ಟದ ಕೂಟವೊಂದರಲ್ಲಿ ಇಂತಹ ಗಂಭೀರ ಲೋಪ ಕಂಡುಬಂದಿರುವುದು ಹಲವು ಪ್ರಶ್ನೆಗಳನ್ನು ಹುಟ್ಟುಹಾಕಿದೆ.

ಸಿರಿಂಜುಗಳು ಪತ್ತೆಯಾದ ಬಗ್ಗೆ ಎನ್‌ಎಡಿಎಗೆ ಮಾಹಿತಿ ನೀಡಲಾಗುವುದು ಅವರು ಪರಿಶೀಲಿಸಿ, ತನಿಖೆ ನಡೆಸಲಿದ್ದಾರೆ. ಕ್ರೀಡಾಕೂಟದಲ್ಲಿ ವಿಜೇತರಾದವರಿಗೆ ಎನ್‌ಎಡಿಎದಿಂದ ಡೋಪಿಂಗ್ ಟೆಸ್ಟ್ ಮಾಡಲಾಗುತ್ತದೆ. ಒಂದು ಟೆಸ್ಟ್‌ಗೆ 30 ರಿಂದ 40 ಸಾವಿರ ರೂ ವೆಚ್ಚವಾಗುತ್ತದೆ. ಕಾನೂನುಬಾಹಿರವಾಗಿ ಚುಚ್ಚು ಮದ್ದು ತೆಗೆದುಕೊಂಡಿದ್ದರೆ ಎನ್‌ಎಡಿಎ ಕ್ರಮಕೈಗೊಳ್ಳಲಿದೆ. ಯಾರೇ ಮಾದಕ ದ್ರವ್ಯದದ ಸೇವನೆ ಪತ್ತೆಯಾದರೆ ಅವರನ್ನು ನಾಲ್ಕು ವರ್ಷಗಳ ಅವಧಿಗೆ ಕ್ರೀಡೆಯಿಂದ ನಿಷೇಧಿಸಲಾಗುವುದು.
-ಸತ್ಯನಾರಾಯಣ, ಕ್ರೀಡಾಕೂಟದ ನಿರ್ದೇಶಕ

ಅನ್ನಭಾಗ್ಯಕ್ಕೆ ಕನ್ನ: ನೂರಾರು ಟನ್ ಅಕ್ಕಿ ವಶ

ಕೊಪ್ಪಳದಲ್ಲೂ ಅಕ್ರಮ ಅಕ್ಕಿ ದಾಸ್ತಾನು ಪತ್ತೆ, ಆರೋಪಿಗೆ ಶೋಧ

ಕೊಪ್ಪಳ: ತಾಲೂಕಿನ ಕೂಕನಪಳ್ಳಿ ಗ್ರಾಮದ ಹೊರ ಹೊಲಯದ ಕಟ್ಟಡವೊಂದರ ಮೇಲೆ ಪೊಲೀಸ್ ಹಾಗೂ ಆಹಾರ ಇಲಾಖೆ ಅಧಿಕಾರಿಗಳು ದಾಳಿ ಮಾಡಿದ್ದು, ಭಾರಿ ಪ್ರಮಾಣದ ಪಡಿತರ ಅಕ್ಕಿ ಪತ್ತೆ ಮಾಡಿದ್ದಾರೆ.

ಖಚಿತ ಮಾಹಿತಿ ಆಧರಿಸಿ, ಆಹಾರ ಇಲಾಖೆ ಹಾಗೂ ಪೊಲೀಸ್ ಅಧಿಕಾರಿಗಳು ಜಂಟಿಯಾಗಿ ದಾಳಿ ಮಾಡಿದ್ದಾರೆ. ದಾಳಿ ವೇಳೆ ಅಕ್ರಮವಾಗಿ ಸಂಗ್ರಹಿಸಿಟ್ಟದ್ದ ಪಡಿತರ ಅಕ್ಕಿ ವಶಕ್ಕೆ ಪಡೆದಿದ್ದಾರೆ. ದಾಳಿ ವೇಳೆ ಸಾವಿರಕ್ಕೂ ಹೆಚ್ಚು ಚೀಲಗಳಲ್ಲಿ ಪಡಿತರ ಅಕ್ಕಿ ತುಂಬಿ ಸಂಗ್ರಹಿಸಿರುವುದು ಪತ್ತೆ ಆಗಿದೆ. ಅಧಿಕಾರಿಗಳ ನೇತೃತ್ವದಲ್ಲಿ ಅಕ್ಕಿ ತೂಕ ಮಾಡಿ, ಸರಕಾರಿ ಗೋದಾಮಿಗೆ ಕಳುಹಿಸಲಾ ಗುತ್ತಿದೆ. ಶುಕ್ರವಾರ ಸಂಜೆ ವರೆಗೆ ಕಾರ್ಯಾಚರಣೆ ಮುಂದುವರೆದಿತ್ತು.

ದಾಖಲೆ ಮೀರಿದ ಅಕ್ಕಿ: ಆರಂಭದಲ್ಲಿ ಸುಮಾರು 200 ರಿಂದ 250 ಚೀಲ ಅಕ್ಕಿ ಮೂಟೆ ಇರುವುದಾಗಿ ಅಂದಾಜಿಸಲಾಗಿತ್ತು. ಆದರೆ, ಸ್ಥಳ ದಲ್ಲಿ ತೆಗೆದಷ್ಟು ಅಕ್ಕಿ ಮೂಟೆ ಪತ್ತೆ ಆಗುತ್ತಿವೆ. ಸುಮಾರು 250 ರಿಂದ 300 ಟನ್ ಅಕ್ಕಿ ಇರಬಹುದು ಎಂದು ಅಧಿಕಾರಿಗಳು ಅಂದಾಜಿಸಿದ್ದಾರೆ. ಅನ್ನಭಾಗ್ಯ ಯೋಜನೆ ವ್ಯಾಪಕವಾಗಿ ದುರುಪಯೋಗ ಆಗುತ್ತಿದೆ ಎಂಬ ಆರೋಪಗಳಿಗೆ ಈ ಪ್ರಕರಣ ಕನ್ನಡಿ ಹಿಡಿದಿದೆ.

→ 4

ಕೊಪ್ಪಳ ತಾಲೂಕು ಕೂಕನಪಳ್ಳಿ ಬಳಿ ಪಡಿತರ ಅಕ್ಕಿ ಪತ್ತೆ ಆಗಿರುವುದು.

ಬೆಳಗ್ಗೆಯಿಂದ ಅಕ್ಕಿ ತೂಕ ಮಾಡಿ, ಲಾರಿ ಮೂಲಕ ಭಾರತೀಯ ಆಹಾರ ನಿಗಮದ ಗೋದಾಮಿಗೆ ಸಾಗಣೆ ಮಾಡುವ ಕೆಲಸ ನಡೆದಿದೆ. ನಿರೀಕ್ಷೆಗೂ ಮೀರಿದಷ್ಟು ಅಕ್ಕಿ ಮೂಟೆಗಳು ಗೋದಾಮಿನಲ್ಲಿವೆ. ಸದ್ಯಕ್ಕೆ ಎಷ್ಟು ಟನ್ ಅಕ್ಕಿ ಇದೆ ಎಂಬುದು ಗೊತ್ತಾಗುವುದಿಲ್ಲ. ಶನಿವಾರವೂ ಕಾರ್ಯಾಚರಣೆ ಮುಂದುವರೆಯಲಿದೆ. ಶನಿವಾರ ಸಮಗ್ರ ಮಾಹಿತಿ ನೀಡಲಾಗುವುದು.
-ರವಿಚಂದ್ರ, ಆಹಾರ ನಿರೀಕ್ಷಕರು, ಕೊಪ್ಪಳ

ಟ್ಯಾಗ್ ಇರುವ ಮೂಟೆ ಪತ್ತೆ !

ಅಧಿಕಾರಿಗಳ ದಾಳಿ ವೇಳೆ ಮೇಲ್ನೋಟಕ್ಕೆ ರಸಗೊಬ್ಬರದ ಚೀಲದಲ್ಲಿ ಪಡಿತರ ಅಕ್ಕಿ ತುಂಬಿರುವ ಮೂಟೆ ಪತ್ತೆ ಆಗಿದೆ. ಇಂಥ ಚೀಲದಲ್ಲಿ ಪತ್ತೆ ಆಗುವ ಪಡಿತರ ಅಕ್ಕಿಯನ್ನು ಸಾರ್ವಜನಿಕರಿಂದ ಖರೀದಿಸಿ ತರಲಾಗುತ್ತದೆ ಎಂದು ಅಕ್ರಮ ವ್ಯವಹಾರ ಮಾಡುವವರು ಬಿಂಬಿಸುತ್ತಾರೆ. ಆದರೆ, ದಾಳಿ ವೇಳೆ ಸರಕಾರಿ ಟ್ಯಾಗ್ ಇರುವ ಗೋಣಿ ಚೀಲದ ಅಕ್ಕಿ ಮೂಟೆಗಳೇ ಪತ್ತೆ ಆಗಿವೆ.

ಬಳ್ಳಾರಿ ಐಜಿಪಿ ಸೂಚನೆ

20 ದಿನಗಳ ಹಿಂದಷ್ಟೇ ಗಂಗಾವತಿ ಸಮೀಪ ವಶಪಡಿಸಿಕೊಂಡ 30 ಟನ್ ಪಡಿತರ ಅಕ್ಕಿ ಸಾಗಣೆ ಮಾಡುತ್ತಿದ್ದ ಲಾರಿಯಲ್ಲಿ ಹುಲಿಗೆಮ್ಮ ದೇವಿ ಟ್ರೇಡರ್ ಹೆಸರಿನ ಬಿಲ್ ಪತ್ತೆ ಆಗಿದ್ದವು. ಇಲ್ಲೂ ಇದೇ ಬೋರ್ಡ್ ಕಂಡುಬಂದಿದೆ. ಈ ಬಗ್ಗೆ ಬಳ್ಳಾರಿ ಐಜಿಪಿ ಅವರಿಗೆ ದಾಖಲೆ ಸಹಿತ ಮಾಹಿತಿ ನೀಡಲಾಗಿತ್ತು. ಐಜಿಪಿ ಸೂಚನೆ ಮೇರೆಗೆ ದಾಳಿ ನಡೆದಿದೆ ಎಂದು ದೂರುದಾರರು ತಿಳಿಸಿದ್ದಾರೆ.

ಸೊಂಪಾದ ಪುಟಗಳು

ಸೋಲಿನ ಹತಾಶೆ ಮೋದಿ ವಿರುದ್ಧ ಅವಹೇಳನಕಾರಿ ಭಾಷೆ
ವೀಕೆಂಡ್ ವಿತ್ ಮೋಹನ್
ಮೋಹನ್ ವಿಶ್ವ 6

ಅಂಕಪಟ್ಟಿ ನಗುತ್ತಿದೆ, ಮಕ್ಕಳು ಅಳುತ್ತಿದ್ದಾರೆ, ಇದು ಯಾವ ಶಿಕ್ಷಣ?!
ಕಲಿಕೆ ಕಿರಣ
ಡಾ. ಜಗದೀಶ ಮಾನೆ 7

ದಾರಿದೀಪೋಕ್ತಿ

ನಿಮ್ಮ ಆಶಯ ಮತ್ತು ಉದ್ದೇಶ ಶುದ್ಧವಾಗಿದ್ದರೆ, ನೀವು ಯಾರಿಗೂ ಹೆದರಬೇಕಿಲ್ಲ. ಆರಂಭದಲ್ಲಿ ನಿಮ್ಮನ್ನು ಸಂದೇಹದಿಂದ ನೋಡಿದವರು, ಕೊನೆಯಲ್ಲಿ ನಿಮ್ಮನ್ನು ಸರಿಯಾಗಿಯೇ ಅರ್ಥ ಮಾಡಿಕೊಳ್ಳಬಲ್ಲರು.

ವಕ್ರತುಂಡೋಕ್ತಿ

ಬುದ್ಧಿವಂತರು ಮೌನವಾಗಿರುತ್ತಾರೆ ಅನ್ನೋದು ಸರಿ, ಆದರೆ ಹೆಂಡತಿ ಬೈಯುವಾಗ ಮೌನವಾಗಿರುವವನು ನಿಜವಾದ ಮಹಾನ್ ಮೇಧಾವಿ.

ಸುಟ್ಟ ಮುಖ: ಮೊಜ್ತಾಬಾಗೆ ಪ್ಲಾಸ್ಟಿಕ್ ಸರ್ಜರಿ

ಟೆಹರಾನ್: ಇರಾನ್-ಅಮೆರಿಕ ನಡುವಿನ ಸಂಘರ್ಷದಲ್ಲಿ ತೀವ್ರವಾಗಿ ಗಾಯ ಗೊಂಡಿರುವ ಇರಾನಿನ ಸರ್ವೋಚ್ಚ ನಾಯಕ

ಮೊಜ್ತಾಬಾ ಖಮೇನಿ ಆರೋಗ್ಯ ಪರಿಸ್ಥಿತಿ ತುಂಬಾ ಹದಗೆಟ್ಟಿದೆ. ವರದಿಗಳ ಪ್ರಕಾರ, ಮೊಜ್ತಾಬಾ ಜೀವಂತವಾಗಿದ್ದಾರೆ. ಅವರ ಕಾಲು ತುಂಡಾಗಿದೆ. ಅವರ ಮುಖ ಸುಟ್ಟುಹೋಗಿದ್ದು ಮಾತನಾಡಲು ಆಗುತ್ತಿಲ್ಲ. ಪ್ಲಾಸ್ಟಿಕ್ ಸರ್ಜರಿಯಿಂದ ಮಾತನಾಡಲು ಸಾಧ್ಯವಾಗಬಹುದು. ಅವರು, ಮಲಗಿದ್ದ ಸ್ಥಿತಿಯಲ್ಲೇ ಕೈ ಬರಹದ ಮೂಲಕ ಆಡಳಿತಾತ್ಮಕ ಸೂಚನೆಗಳನ್ನು ನೀಡುತ್ತಿದ್ದಾರೆ ಪ್ಲಾಸ್ಟಿಕ್ ಸರ್ಜರಿಗೆ ಸಿದ್ಧತೆ ನಡೆದಿದೆ.

ಜ.ದ್ವಿವೇದಿಗೆ ಅಮೆರಿಕ ಸೇನೆ ವಿಶೇಷ ಗೌರವ

ವಾಷಿಂಗ್ಟನ್: ಭಾರತೀಯ ಸೇನಾ ಮುಖ್ಯಸ್ಥ (ಸಿಓಎಎಸ್) ಜನರಲ್ ಉಪೇಂದ್ರ ದ್ವಿವೇದಿ ಅವರಿಗೆ ಅಮೆರಿಕದಲ್ಲಿ ಮಹತ್ವದ ಗೌರವ ಲಭಿಸಿದೆ. ಅಮೆರಿಕದ 'ಯುಎಸ್ ಆರ್ಮಿ ವಾರ್ ಕಾಲೇಜಿನ ಇಂಟರ್ ನ್ಯಾಷನಲ್ ಹಾಲ್ ಆಫ್ ಫೇಮ್'ನಲ್ಲಿ ಜನರಲ್ ಸ್ಥಾನ ಪಡೆದಿದ್ದು, ಈ ಗೌರವ ಪಡೆದ ಮೂರನೇ ಭಾರತೀಯ ಸೇನಾ ಮುಖ್ಯಸ್ಥ ಎಂಬ ಹೆಗ್ಗಳಿಕೆಗೆ ಅವರು ಪಾತ್ರರಾಗಿದ್ದಾರೆ.

ಫನ್‌ತರಂಗ

- ರಘುಪತಿ ಶೃಂಗೇರಿ -

ಕಾಂಗ್ರೆಸ್ ಮುಖಂಡನ ಮನೆಯಲ್ಲಿ 21 ಗಂಟೆ 'ಬಿಟ್ ಕಾಯಿನ್' ಶೋಧ ಮಾಡಿದ ಇ.ಡಿ

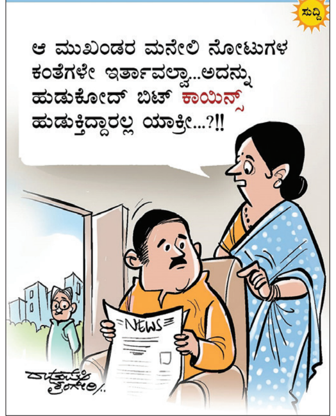

ಸಮಾಚಾರ ಸಣ್ಣದಲ್ಲ

ಇಂದು ವಿವಿಧೆಡೆ ವಿದ್ಯುತ್ ವ್ಯತ್ಯಯ

ಬೀದರ್: ಬೀದರ್‌ಉಪ ವಿಭಾಗದಲ್ಲಿ ತುರ್ತು ಕೆಲಸದ ನಿಮಿತ್ತ ಏ. 25 ರಂದು ಮಧ್ಯಾಹ್ನ 12 ರಿಂದ ಸಾಯಂಕಾಲ 4 ಗಂಟೆಯವರೆಗೆ 110/33/11ಕೆವಿ ಚಿದ್ರಿ ಉಪ ಕೇಂದ್ರದಿಂದ ಹೋರಡುವ 11ಕೆವಿ ಅರಬನ್ ಫೀಡರಗಳ ವ್ಯಾಪ್ತಿಗೆ ಬರುವ ಗುಂಪಾ, ಫೈಜಪುರಾ, ಕೆಇಬಿ ಕ್ವಾಟರ್ಸ್, ನಿಸರ್ಗಾ,ವಾಸು ಹಾಸ್ಪಿಟಲ್, ಬಸವನಗರ, ಗಾಂಧಿಗಂಜ ಮತ್ತು ಮೈಲೂರ ಫೀಡರಗಳಲ್ಲಿ ವಿದ್ಯುತ್ ವ್ಯತ್ಯಯ ಉಂಟಾಗಲಿದೆ. ಕಾರಣ ಗ್ರಾಹಕರು ಸಹಕರಿಸಬೇಕು ಎಂದು ಬೀದರ್ ಕಾರ್ಯ ಮತ್ತು ಪಾಲನೆ ವಿಭಾಗದ ಕಾರ್ಯನಿರ್ವಾಹಕ ಎಂಜಿನೀಯರರು(ವಿ) ಪ್ರಕಟಣೆಯಲ್ಲಿ ತಿಳಿಸಿದ್ದಾರೆ.

ವಸತಿ ಕಾಲೇಜಿಗೆ ಉತ್ತಮ ಫಲಿತಾಂಶ

ಬೀದರ್: ಅಲ್ಪಸಂಖ್ಯಾತರ ಕಲ್ಯಾಣ ಇಲಾಖೆಯಡಿಯಲ್ಲಿ ಕಾರ್ಯ ನಿರ್ವಹಿಸುತ್ತಿರುವ ಬೀದರ್ ಮೀರಾಗಂಜ್ನ ಸರಕಾರಿ ಅಲ್ಪಸಂಖ್ಯಾತರ ಮೊರಾರ್ಜಿ ದೇಸಾಯಿ ಬಾಲಕಿಯರ ಪದವಿ ಪೂರ್ವ ವಸತಿ ಕಾಲೇಜಿನಲ್ಲಿ 2025-26ನೇ ಶೈಕ್ಷಣಿಕ ಸಾಲಿನ ದ್ವಿತೀಯ ಪಿ.ಯು.ಸಿ. ವಿಜ್ಞಾನ ವಿಭಾಗದಲ್ಲಿ ಒಟ್ಟು 75 ವಿದ್ಯಾರ್ಥಿನಿಯರು ಹಾಜರಾಗಿದ್ದು, ಈ ಪೈಕಿ 72 ವಿದ್ಯಾರ್ಥಿಗಳು ಉತ್ತೀರ್ಣರಾಗಿದ್ದು, 17 ವಿದ್ಯಾರ್ಥಿನಿಯರು ಅಗ್ರಶ್ರೇಣಿಯಲ್ಲಿ, 51 ವಿದ್ಯಾರ್ಥಿನಿಯರು ಪ್ರಥಮ ದರ್ಜೆಯಲ್ಲಿ, 4 ಜನ ವಿದ್ಯಾರ್ಥಿನಿಯರು ದ್ವಿತೀಯ ದರ್ಜೆಯಲ್ಲಿ ಉತ್ತೀರ್ಣರಾಗಿ ಶೇ.96% ಫಲಿತಾಂಶ ಹಾಗೂ ವಾಣಿಜ್ಯ ವಿಭಾಗದಲ್ಲಿ 8 ಜನ ವಿದ್ಯಾರ್ಥಿಗಳು ಹಾಜರಾಗಿದ್ದು, 6 ವಿದ್ಯಾರ್ಥಿಗಳು ಉತ್ತೀರ್ಣರಾಗಿ ಶೇ:75% ಫಲಿತಾಂಶ ಪಡೆಯಲಾಗಿದೆ ಎಂದು ತಿಳಿಸಿದ್ದಾರೆ.

ವ್ಯಕ್ತಿ ಕಾಣೆ: ಪತ್ತೆಗಾಗಿ ಮನವಿ

ಬೀದರ್: ಬಾಬಳಸೂರ ಗ್ರಾಮ ತಾಲೂಕು ಉಮರ್ಗಾ ಓಸಮಾಬಾದ (ಮಹಾರಾಷ್ಟ್ರ ರಾಜ್ಯ) ನಿವಾಸಿಯಾದ ಚಂದ್ರಕಾಂತ ರಘುನಾಥ ಗಾಯಕವಾಡ (76) ಇವರು ಬೀದರ್‌ನ ಏರ್‌ಫೋರ್ಸ್ ಕ್ಯಾಂಟೀನನಿಂದ ಸಾಮಾನು ತೆಗೆದುಕೊಂಡು ಹೋಗಲು ಏ.18 ರಂದು ಮಧ್ಯಾಹ್ನ 12 ಗಂಟೆಗೆ ಬೀದರ್‌ನ ಏರ್‌ಫೋರ್ಸ ಕ್ಯಾಂಟೀನಗೆ ಆಗಮಿಸಿದ್ದಾಗ ಅಲ್ಲಿಂದ ತೆರಳಿ ಕಾಣೆಯಾಗಿರುತ್ತಾರೆ. ಕಾಣೆಯಾದ ವ್ಯಕ್ತಿಯು 5 ಅಡಿ 6 ಇಂಚ್ ಎತ್ತರ ಇದ್ದು, ಕಪ್ಪು ಬಣ್ಣ, ಸದೃಢ ಮೈಕಟ್ಟು ಹೊಂದಿದ್ದು, ಕಾಣೆಯಾಗುರವ ಸಮಯದಲ್ಲಿ ಮೈಮೇಲೆ ಬಿಳಿ ಬಣ್ಣದ ಹಾಫ್ ಶರ್ಟ್,ಕಪ್ಪು ಬಣ್ಣದ ಪ್ಯಾಂಟು ಧರಿಸಿರುವ ಮರಾಠಿ ಭಾಷೆಯಲ್ಲಿ ಮಾತನಾಡುತ್ತಾರೆ ಎಂದರು.

ಪಿಯು ವಿದ್ಯಾರ್ಥಿಗಳಿಗೆ ಕರವೇ ಪುರಸ್ಕಾರ

ಯಾದಗಿರಿ: ಕರ್ನಾಟಕ ರಕ್ಷಣಾ ವೇದಿಕೆ ಜಿಲ್ಲಾ ಘಟಕದ ವತಿಯಿಂದ ದ್ವಿತೀಯ ಪಿಯುಸಿ ಪರೀಕ್ಷೆಯಲ್ಲಿ ಅತಿ ಹೆಚ್ಚು ಅಂಕ ಪಡೆದು ಜಿಲ್ಲೆಗೆ ಕೀರ್ತಿ ತಂದಿರುವ ಪ್ರತಿಭಾವಂತ ವಿದ್ಯಾರ್ಥಿಗಳಿಗೆ

ಪ್ರತಿಭಾ ಪುರಸ್ಕಾರ ಸಮಾರಂಭ ನಗರದ ಸರಕಾರಿ ಡಿಗ್ರಿ ಕಾಲೇಜ್ ಸಭಾಂಗಣ ದಲ್ಲಿ ಏ.27 ಬೆಳಗ್ಗೆ 10:30 ಕ್ಕೆ ಆಯೋಜಿಸಲಾಗಿದೆ. ಸಾನಿಧ್ಯವನ್ನು ಶ್ರೀ ಷ.ಬ್ರ.ಅಭಿನವ ಮುನೀಂದ್ರ ಶಿವಾಚಾರ್ಯ ಮಹಾಸ್ವಾಮಿಗಳು, ಸುಕ್ಷೇತ್ರ ಹಲಕರ್ಟಿ ಮತ್ತು ವಡ್ನಳ್ಳಿ ಕಟ್ಟಿಮನಿ ಸಂಸ್ಥಾನ ಹಿರೇಮಠದ ಉದ್ಘಾಟನೆಯನ್ನು ಶಾಸಕ ಚನ್ನಾರೆಡ್ಡಿ ಪಾಟೀಲ್ ತುನ್ನೂರು ನೆರವೇರಿಸಲಿದ್ದಾರೆ. ಅಧ್ಯಕ್ಷತೆಯನ್ನು ಕರವೇ ಜಿಲ್ಲಾಧ್ಯಕ್ಷ ಟಿ.ಎನ್. ಭೀಮುನಾಯಕ ವಹಿಸುವರು, ಕನ್ನಡಾಂಭೆ ಭಾವಚಿತ್ರ ಪೂಜೆಯನ್ನು ಪೊಲೀಸ್ ಅಧೀಕ್ಷಕ ಪೃಥ್ವಿಕ್ ಶಂಕರ ನೆರವೇರಿಸುವರು. ಮುಖ್ಯ ಅತಿಥಿಗಳಾಗಿ ಶರಣಪ್ಪ ಮಾನೇಗಾರ, ಸುಭಾಷ್ಚಂದ್ರ ಕೌಲಗಿ, ಡಾ. ನಿವೇದಿತಾ ಭಾವಿಮನಿ, ವಕೀಲರ ಸಂಘದ ಜಿಲ್ಲಾಧ್ಯಕ್ಷ ರವೀಂದ್ರ ಎಸ್. ಪಾಟೀಲ್, ಅಗ್ರಣೀಯ ಬ್ಯಾಂಕ್ ವ್ಯವಸ್ಥಾಪಕ ಸುನೀಲ್ ಬತ್ನಿ ಆಗಮಿಸುವರು. ಕರವೇ ಮುಖಂಡ ಮಲ್ಲು ಮಾಳಿಕೇರಿ, ಅಂಬ್ರೇಶ ಹತ್ತಿಮನಿ, ವಿಶ್ವರಾಜ ಪಾಟೀಲ್, ಭೀಮಶಂಕರ ಹತ್ತಿಕುಣಿ, ನಿಂಗಪ್ಪ ಗುಡಿಗುಡಿ ಪಾಲ್ಗೊಳ್ಳುವರು. ಸರ್ವರೂ ಪಾಲ್ಗೊಂಡು ಯಶಸ್ವಿಗೊಳಿಸುವಂತೆ ಕರವೇ ಕೋರಿದೆ.

ಪ್ರಥಮ ಪಿಯುಸಿ ಪ್ರವೇಶಕ್ಕೆ ಅರ್ಜಿ

ಕಲಬುರಗಿ: ಕಲಬುರಗಿ ಜಿಲ್ಲೆಯ ಅಲ್ಪಸಂಖ್ಯಾತರ ಕಲ್ಯಾಣ ಇಲಾಖೆಯ ಅಧೀನದಲ್ಲಿ ಕಾರ್ಯನಿರ್ವಹಿಸುತ್ತಿರುವ ರಾಜ್ಯ ಪತ್ಯಕ್ರಮದಲ್ಲಿ ಅಲ್ಪಸಂಖ್ಯಾತರ ವಸತಿ ಪದವಿ ಪೂರ್ವ ಕಾಲೇಜುಗಳು/ಇಂಟಿಗ್ರೇಟೆಡ್ (ಉನ್ನತೀಕರಣಗೊಂಡ) ಮೊರಾರ್ಜಿ ದೇಸಾಯಿ ವಸತಿ ಶಾಲೆ/ಪದವಿ ಪೂರ್ವ ಕಾಲೇಜುಗಳು, ಡಾ. ಎಪಿಜೆ ಅಬ್ದುಲ್ ಕಲಾಂ ವಸತಿ ಶಾಲೆ/ಪದವಿ ಪೂರ್ವ ಕಾಲೇಜುಗಳು ಮತ್ತು ಮೌಲಾನಾ ಆಜಾದ್ ಪದವಿ ಪೂರ್ವ ಕಾಲೇಜುಗಳಲ್ಲಿನ 2026-27ನೇ ಸಾಲಿಗೆ ಪ್ರಥಮ ಪಿಯುಸಿ ಪ್ರವೇಶಕ್ಕಾಗಿ ಅರ್ಹ ವಿದ್ಯಾರ್ಥಿಗಳಿಂದ ಆನ್ ಲೈನ್ ಮೂಲಕ ಅರ್ಜಿ ಆಹ್ವಾನಿಸಲಾಗಿದೆ ಎಂದು ಕಲಬುರಗಿ ಅಲ್ಪಸಂಖ್ಯಾತರ ಕಲ್ಯಾಣ ಇಲಾಖೆಯ ಜಿಲ್ಲಾ ಅಧಿಕಾರಿಗಳು ತಿಳಿಸಿದ್ದಾರೆ.

{ಪ್ರಭು ಚವ್ಹಾಣ} ಶಾಸಕ

ಔರಾದ್ ಮತ್ತು ಕಮಲನಗರ ತಾಲೂಕಿನ ವಿದ್ಯಾರ್ಥಿಗಳು ಶೇ 90 ಕ್ಕಿಂತ ಹೆಚ್ಚು ಫಲಿತಾಂಶ ಪಡೆದಿದ್ದಾರೆ. ಪ್ರತಿ ವರ್ಷದಂತೆ ಎಸ್ಸೆಸ್ಸೆಲ್ಸಿ ಮತ್ತು ಪಿಯುಸಿಯಲ್ಲಿ ಅತಿ ಹೆಚ್ಚು ಅಂಕಗಳು ಪಡೆದ ಮೂರು ಟಾಪರ್ಗಳಿಗೆ ಬಹುಮಾನ ಹಾಗೂ ಶೇ.80ಕ್ಕಿಂತ ಹೆಚ್ಚು ಅಂಕಗಳಿಂದ ಉತ್ತೀರ್ಣರಾದ ಎಲ್ಲ ವಿದ್ಯಾರ್ಥಿಗಳನ್ನು ಸನ್ಮಾನಿಸಲಾಗುವುದು.

ರಾಜ್ಯದ 100 ವಿದ್ಯಾರ್ಥಿಗಳಿಗೆ ಉಚಿತ ಪಿಯು ಶಿಕ್ಷಣ I ಶಾಹೀನ್ ಶಿಕ್ಷಣ ಸಂಸ್ಥೆಗಳ ಸಮೂಹ ಘೋಷಣೆ

ಕಲ್ಯಾಣಕ್ಕೆ 25 ಸೀಟು ಮೀಸಲು

ಬೀದರ್: ಪ್ರಸಕ್ತ ಸಾಲಿನ ಎಸ್.ಎಸ್.ಎಲ್.ಸಿ ಪರೀಕ್ಷೆಯಲ್ಲಿ ಶೇ 95ಕ್ಕೂ ಅಧಿಕ ಅಂಕಗಳಿಸಿದ ರಾಜ್ಯದ 100 ಪ್ರತಿಭಾವಂತ ವಿದ್ಯಾರ್ಥಿಗಳಿಗೆ ಎರಡು ವರ್ಷದ ಪಿ.ಯು ಶಿಕ್ಷಣ ಉಚಿತವಾಗಿ ನೀಡುವುದಾಗಿ ಇಲ್ಲಿಯ ಶಾಹೀನ್ ಶಿಕ್ಷಣ ಸಂಸ್ಥೆಗಳ ಸಮೂಹ ಪ್ರಕಟಿಸಿದೆ. 100 ಸ್ಥಾನಗಳಲ್ಲಿ 25 ಸ್ಥಾನಗಳನ್ನು ಬೀದರ್‌ಸೇರಿದಂತೆ ಕಲ್ಯಾಣ ಕರ್ನಾಟಕದ ವಿದ್ಯಾರ್ಥಿಗಳಿಗೆ ಮೀಸಲಿಡಲಾಗುವುದು ಎಂದು ಶಾಹೀನ್ ಶಿಕ್ಷಣ ಸಂಸ್ಥೆಗಳ ಸಮೂಹದ ಅಧ್ಯಕ್ಷ ಡಾ. ಅಬ್ದುಲ್ ಖದೀರ್ ತಿಳಿಸಿದ್ದಾರೆ.

ಆಯ್ಕೆಯಾಗುವ ವಿದ್ಯಾರ್ಥಿಗಳಿಗೆ ಎರಡು ವರ್ಷದ ಬೋಧನಾ ಶುಲ್ಕದ ಸಂಪೂರ್ಣ ರಿಯಾಯಿತಿ ಇರಲಿದೆ. ಅರ್ಹ ವಿದ್ಯಾರ್ಥಿಗಳು ಸಮೂಹದ ಪದವಿ ಪೂರ್ವ ಕಾಲೇಜುಗಳನ್ನು ಸಂಪರ್ಕಿಸಬಹುದು ಎಂದು ತಿಳಿಸಿದ್ದಾರೆ. ಬಡ ಪ್ರತಿಭಾವಂತ ವಿದ್ಯಾರ್ಥಿಗಳ ಶಿಕ್ಷಣಕ್ಕೆ ನೆರವಾಗುವುದು ಉಚಿತ ಶಿಕ್ಷಣ ಯೋಜನೆಯ ಉದ್ದೇಶವಾಗಿದೆ ಎಂದು ಹೇಳಿದ್ದಾರೆ.

ಪ್ರಿ ಪ್ಲಸ್ ಟು ಫೌಂಡೇಷನ್ ಕೋರ್ಸ್:

ಎಸ್.ಎಸ್.ಎಲ್.ಸಿ ಪಾಸ್/ ಫೇಲ್ ಆದ, ಬೇಸಿಕ್ನಲ್ಲಿ ದುರ್ಬಲರಾದ, ವಿಷಯಗಳ ಮೇಲೆ ಹಿಡಿತವಿಲ್ಲದ, ಕಾನ್ಸೆಪ್ಟ್ ಅರಿತುಕೊಳ್ಳಲಾಗದ ವಿದ್ಯಾರ್ಥಿಗಳ ನೀಟ್ / ಜೆಇಇ ಕನಸು ಸಾಕಾರಗೊಳಿಸಲು ಶಾಹೀನ್ ಶಿಕ್ಷಣ ಸಂಸ್ಥೆಗಳ ಸಮೂಹ ಮೂರು ವರ್ಷದ ಪ್ರಿ ಪ್ಲಸ್ ಟು ಫೌಂಡೇಷನ್ ಕೋರ್ಸ್ ಸಹ ಆರಂಭಿಸಿದೆ. ಸಮೂಹವು ಮೂರು ವರ್ಷಗಳಿಂದ ಯಶಸ್ವಿಯಾಗಿ ನಡೆಸಿಕೊಂಡು ಬರುತ್ತಿರುವ ಈ ಕೋಸ್‌ಗೆ ಶಿಕ್ಷಣ ತಜ್ಞರು ಹಾಗೂ ಪಾಲಕರಿಂದ ಮೆಚ್ಚುಗೆ ವ್ಯಕ್ತವಾಗಿದೆ. ಕೋರ್ಸ್ ನಲ್ಲಿ ಮೊದಲ ವರ್ಷ ಮಕ್ಕಳ ಶೈಕ್ಷಣಿಕ ಅಡಿಪಾಯ ಬಲಪಡಿಸ 'ಲಾಗುವುದು. ಎ.ಐ.ಸಿ.ಯು ಮೂಲಕ ಗಣಿತ ಹಾಗೂ ಭಾಷಾ ವಿಷಯಗಳ ಮೇಲೆ ಹಿಡಿತ ಸಾಧಿಸುವಂತೆ ಮಾಡಲಾಗುವುದು ಎಂದು ಶಾಹೀನ್ ಶಿಕ್ಷಣ ಸಂಸ್ಥೆಗಳ ಸಮೂಹದ ಅಧ್ಯಕ್ಷ ಡಾ. ಅಬ್ದುಲ್ ಖದೀರ್‌ತಿಳಿಸುತ್ತಾರೆ. ಎ.ಐ.ಸಿ.ಯು ನಲ್ಲಿ ಆರು ಮಕ್ಕಳಿಗೆ ಒಬ್ಬರು ಶಿಕ್ಷಕರು ಇರುವರು.

ಆರರಿಂದ ಹತ್ತನೇ ತರಗತಿ ವರೆಗೆ ಗಣಿತ, ವಿಜ್ಞಾನ ಹಾಗೂ ಇಂಗ್ಲಿಷ್ ಅನ್ನು ಸುಧಾರಿಸುವರು. ಇದರಿಂದ ಮಕ್ಕಳಿಗೆ ಬಹು ಆಯ್ಕೆ, ಕಾನ್ಸೆಪ್ಟ್ ಅರ್ಥವಾಗುವುದು. ಗುರಿ ಸ್ಪಷ್ಟವಾಗುವುದು. ಬಳಿಕ ವಿದ್ಯಾರ್ಥಿಗಳಿಗೆ ಪಿಯುಸಿಗೆ ಪ್ರವೇಶ ಕೊಡಲಾಗುವುದು ಎಂದು ಹೇಳುತ್ತಾರೆ.

ಈ ಕೋರ್ಸ್ ದೇಶದ ವಿಶಿಷ್ಟ ಕೋರ್ಸ್ ಆಗಿದೆ. ಇದನ್ನು ಪೂರೈಸಿದ ವಿದ್ಯಾರ್ಥಿಗಳು ಪಿಯುಸಿಯಲ್ಲಿ ಮೊದಲ ದಿನದಿಂದಲೇ ಬಹು ಆಯ್ಕೆ ಅಭ್ಯಾಸ ಮಾಡಲು ಆರಂಭಿಸುತ್ತಾರೆ. ಅವರಲ್ಲಿ ಆತ್ಮವಿಶ್ವಾಸ ಹೆಚ್ಚಾಗುತ್ತದೆ. ಜೀವನದ ಯಾವುದೇ ಶೈಕ್ಷಣಿಕ ಯಾತ್ರೆಯಲ್ಲಿ ಅವರು ಹಿಂದೆ ಬೀಳುವುದಿಲ್ಲ ಎಂದು ತಿಳಿಸುತ್ತಾರೆ. ಶಾಹೀನ್ ವೆಬ್ ಸೈಟ್ https:// shaheengroup.org ಹಾಗೂ ಟೋಲ್ ಫ್ರೀ ಸಂಖ್ಯೆ 1800 121 6235 ಗೆ ಸಂಪರ್ಕಿಸಿ ಈ ಕುರಿತು ಮಾಹಿತಿ ಪಡೆಯಬಹುದು ಎಂದು ತಿಳಿಸಿದ್ದಾರೆ.

ಉಚಿತ ಸ್ಥಾನಗಳಲ್ಲಿ ಗ್ರಾಮೀಣ ಪ್ರದೇಶದ ಕನ್ನಡ ಮಾಧ್ಯಮ ಸರಕಾರಿ ಶಾಲೆಗಳಲ್ಲಿ ಓದಿದ, ತಂದೆಯನ್ನು ಕಳೆದುಕೊಂಡ ಹಾಗೂ ವಿಶೇಷ ಚೇತನ ವಿದ್ಯಾರ್ಥಿಗಳಿಗೆ ಆದ್ಯತೆ ಕೊಡಲಾಗುವುದು ಎಂದು ಹೇಳಿದ್ದಾರೆ.

ಡಾ. ಅಬ್ದುಲ್ ಖದೀರ್,ಶಾಹೀನ್ ಶಿಕ್ಷಣ ಸಂಸ್ಥೆಗಳ ಸಮೂಹದ ಅಧ್ಯಕ್ಷ

ಎಐಸಿಯುಗೆ ಶೇ 100 ಫಲಿತಾಂಶ

ಶಾಲೆ ಬಿಟ್ಟ ಹಾಗೂ ಕಲಿಕೆಯಲ್ಲಿ ಹಿಂದುಳಿದ ವಿದ್ಯಾರ್ಥಿಗಳನ್ನು ಮರಳಿ ಮುಖ್ಯ ವಾಹಿನಿಗೆ ತರಲು ಶಾಹೀನ್ ಶಿಕ್ಷಣ ಸಂಸ್ಥೆಗಳ ಸಮೂಹ ಆರಂಭಿಸಿದ ಶೈಕ್ಷಣಿಕ ತುರ್ತು ನಿಗಾ ಘಟಕ (ಎ.ಐ.ಸಿ.ಯು) ಪರಿಣಾಮಕಾರಿ ಫಲಿತಾಂಶ ನೀಡುತ್ತಾ ಮುನ್ನಡೆದಿದೆ. ಶಾಲೆ ಬಿಟ್ಟ 90 ವಿದ್ಯಾರ್ಥಿಗಳು ಇಲ್ಲಿಯ ಶಾಹೀನ್ ಪ್ರೌಢ ಶಾಲೆಯಲ್ಲಿ ಈ ಬಾರಿಯ ಎಸ್.ಎಸ್. ಎಲ್.ಸಿ ಪರೀಕ್ಷೆ ಬರೆದಿದ್ದರು. ಇವರಲ್ಲಿ 81 ವಿದ್ಯಾರ್ಥಿಗಳು ತೇರ್ಗಡೆಯಾಗಿದ್ದಾರೆ. ಉತ್ತೀರ್ಣರಾದ ಎಲ್ಲ ವಿದ್ಯಾರ್ಥಿಗಳು ಶಾಹೀನ್ ತುರ್ತು ಶೈಕ್ಷಣಿಕ ನಿಗಾ ಘಟಕದಲ್ಲಿ ಓದಿದವರಾಗಿರುವುದು ವಿಶೇಷ. ಸೌಕರ್ಯಗಳ ಕೊರತೆ ಹಾಗೂ ವೈಫಲ್ಯದಿಂದ ಹಿಂದುಳಿದ ವಿದ್ಯಾರ್ಥಿಗಳ ಶೈಕ್ಷಣಿಕ ಪ್ರಗತಿಗೆ ಶೈಕ್ಷಣಿಕ ತುರ್ತು ನಿಗಾ ಘಟಕ ವರದಾನವಾಗಿ ಪರಿಣಮಿಸಿದೆ. ವಿಶೇಷ ನಿಗಾ ಮೂಲಕ ಶಾಲೆ ಬಿಟ್ಟ ಮಕ್ಕಳನ್ನು ಮರಳಿ ಮುಖ್ಯ ವಾಹಿನಿಗೆ ತರುವ ಹಾಗೂ ಅವರ ಶೈಕ್ಷಣಿಕ ಪ್ರಗತಿಗೆ ನೆರವಾಗುವ ಶಾಹೀನ್ನ ಶೈಕ್ಷಣಿಕ ತುರ್ತು ನಿಗಾ ಘಟಕದ ಮಾದರಿಯನ್ನು ಪ್ರಶಂಸಿಸಿರುವ ಜಾಗತಿಕ ಮಟ್ಟದ ನಿಯತಕಾಲಿಕೆಯ ಭಾರತೀಯ ಆವೃತ್ತಿಯಾದ ಫೋಬ್ಸ್ ಇಂಡಿಯಾ, ಶಾಹೀನ್ ಶಿಕ್ಷಣ ಸಂಸ್ಥೆಗಳ ಸಮೂಹದ ಅಧ್ಯಕ್ಷ ಡಾ. ಅಬ್ದುಲ್ಲ ದೀರ್‌ಅವರನ್ನು ''ಲೀಡರ್‌ಆಫ್ ಟುಮಾರೋ'' ಎಂದು ಗುರುತಿಸಿದೆ. ಇದು, ಈಗ ಶಿಕ್ಷಣ ಕ್ಷೇತ್ರವನ್ನೂ ನೇತೃತ್ವದ ಕೇಂದ್ರವಾಗಿ ಪರಿಗಣಿಸುತ್ತಿರುವುದರ ನಿದರ್ಶನವಾಗಿದೆ.

ಮಹಿಳಾ ಮೀಸಲಿಗೆ ಕಾಂಗ್ರೆಸ್ ಧರಣಿ

ಬೀದರ್: ನಾರಿ ಶಕ್ತಿ ವಂದನಾ ಮಸೂದೆಯ 2023 ಅನ್ನು ಯಾವುದೇ ಗೊಂದಲವಿಲ್ಲದೆ ತಕ್ಷಣ ಜಾರಿಗೆ ತರಬೇಕು ಎಂದು ಆಗ್ರಹಿಸಿ ಜಿಲ್ಲಾ ಮಹಿಳಾ ಕಾಂಗ್ರೆಸ್ ಹಾಗೂ ರಾಜ್ಯ ಮಹಿಳಾ ಕಾಂಗ್ರೆಸ್ ವತಿಯಿಂದ ನಗರದ ಅಂಬೇಡ್ಕರ್ ವೃತ್ತದಲ್ಲಿ ಕೇಂದ್ರ ಸರಕಾರದ ವಿರುದ್ಧ ಸಾಂಕೇತಿಕ ಪ್ರತಿಭಟನೆ ನಡೆಸಲಾಯಿತು.

ಕರ್ನಾಟಕ ಪ್ರದೇಶ ಮಹಿಳಾ ಕಾಂಗ್ರೆಸ್ ರಾಜ್ಯ ಉಪಾಧ್ಯಕ್ಷೆ ರಾಜಶ್ರೀ ಸ್ವಾಮಿ ಮಾತನಾಡಿ ನಾರಿ ಶಕ್ತಿ ವಂದನಾ ಮಸೂದೆಮ ಕುರಿತು ಕೇಂದ್ರ ಸರಕಾರ ಹಾಗೂ ಬಿಜೆಪಿ ನಾಯಕರು ಉದ್ದೇಶಪೂರ್ವಕವಾಗಿ ಗೊಂದಲ ಸೃಷ್ಟಿಸುತ್ತಿದ್ದಾರೆ ಎಂದು ಆರೋಪಿಸಿದರು.

ಮಹಿಳಾ ಮೀಸಲಾತಿ ದಶಕಗಳಿಂದ ರಾಜಕೀಯ ಚರ್ಚೆಯ ವಿಷಯವಾಗಿದ್ದು, ಪುರುಷ ರಾಜಕೀಯ ನಾಯಕರೊಂದಿಗೆ ಮಹಿಳೆಯರು ಸಮಾನವಾಗಿ ಸ್ಪರ್ಧಿಸಲು ಮೀಸಲಾತಿ ಅತ್ಯವಶ್ಯಕವಾಗಿದೆ. ಲೋಕಸಭೆ ಹಾಗೂ ರಾಜ್ಯ ವಿಧಾನಸಭೆಗಳಲ್ಲಿ ಮಹಿಳಾ ಮೀಸಲಾತಿಗಾಗಿ ಹೋರಾಟ ನಡೆಸುತ್ತಲೇ ಬಂದಿದ್ದಾರೆ. ಆದರೆ ಪೂರ್ಣ ಪ್ರಮಾಣದಲ್ಲಿ ಜಾರಿಗೆ ಬಂದಿಲ್ಲ ಎಂದು ತಿಳಿಸಿದರು.

ಕಾಂಗ್ರೆಸ್ ಪಕ್ಷ ಯಾವಾಗಲೂ ಮಹಿಳೆಯರ ಪರವಾಗಿದೆ. ಅದಕ್ಕಾಗಿ 2023ರ ನಾರಿ ಶಕ್ತಿ ವಂದನಾ ಬಿಲ್ ಜಾರಿಗೆ ಕಾಂಗ್ರೆಸ್ ಸಹಕಾರ ನೀಡಿದ್ದು, ಮಹಿಳೆಯರಿಗೆ 33 ಶೇಕಡಾ ಮೀಸಲಾತಿ ತಕ್ಷಣ ನೀಡಬೇಕು.

ಗೀತಾ ಚಿದ್ರಿ, ಜಿಪಂ ಮಾಜಿ ಅಧ್ಯಕ್ಷೆ

ಕಾನೂನಿನ ಪ್ರಕಾರ 2026ರ ಜನಗಣತಿ ನಂತರ 2029ರ ಲೋಕಸಭೆ ಚುನಾವಣೆಯಲ್ಲಿ ಮಹಿಳಾ ಮೀಸಲಾತಿ ಜಾರಿಗೆ ಬರಬೇಕಿದೆ. ಆದರೆ ಇತ್ತೀಚೆಗೆ ಕೇಂದ್ರ ಸರಕಾರ ಏ.15, 16 ಮತ್ತು 17ರಂದು ಲೋಕಸಭೆ ಅಧಿವೇಶನ ಕರೆದು ತಿದ್ದುಪಡಿ ಕಾನೂನು ತರಲು ಮುಂದಾಗಿದ್ದು, ಅದರ ಕುರಿತು ವಿರೋಧ ಪಕ್ಷಗಳಿಗೆ ಹಾಗೂ ಮಾಧ್ಯಮಗಳಿಗೆ ಸ್ಪಷ್ಟ ಮಾಹಿತಿ ನೀಡಿಲ್ಲ ಎಂದು ಆರೋಪಿಸಿದರು.

ಜಿಲ್ಲಾ ಮಹಿಳಾ ಕಾಂಗ್ರೆಸ್ ಅಧ್ಯಕ್ಷೆ ಪೂಜಾ ಜಾರ್ಜ್, ವಿಧ್ಯಾ ತುಗಾವೆ. ವಿಜಯಲಕ್ಷ್ಮಿ ,ಶಾಹಿನ್ ಬೇಗಂ, ಸಂಗೀತಾ ಕಾರಭಾರಿ ಸೇರಿದಂತೆ ಇನ್ನಿತರರು ಮಹಿಳಾ ಕಾಂಗ್ರೆಸ್ ಮುಖಂಡರು ಹಾಗೂ ಕಾರ್ಯಕರ್ತೆಯರು ಭಾಗವಹಿಸಿದ್ದರು.

ಬೀದರ್‌ನಗರದಲ್ಲಿ ಕೇಂದ್ರ ಸರಕಾರದ ವಿರುದ್ಧ ಜಿಲ್ಲಾ ಮಹಿಳಾ ಕಾಂಗ್ರೆಸ್ ವತಿಯಿಂದ ಪ್ರತಿಭಟನೆ ನಡೆಸಿದರು.

ಹ್ಯಾಕ್‌ಥಾನ್ ಸ್ಪರ್ಧೆಯಲ್ಲಿ ವೆಂಕಟಸಾಯಿ ಪ್ರಥಮ

ಶಹಾಪುರ: ಗದಗದ ಹುಲಕೋಟಿಯ ಆರ್‌ಟಿ ಇ ಸೊಸೈಟಿಯ ರೂರಲ್ ಎಂಜಿನಿಯರಿಂಗ್ ಕಾಲೇಜಿನ ಕಂಪ್ಯೂಟರ ಸೈನ್ಸ ಮತ್ತು ಎಂಜಿನಿಯರಿಂಗ್ ವಿಭಾಗದ ವತಿಯಿಂದ ಇತ್ತೀಚೆಗೆ ಎರಡು ದಿನಗಳ ರಾಷ್ಟ್ರೀಯ ಹ್ಯಾಕ್‌ಥಾನ್ ರೆಕಾನ್ 1.0 ಎಂಬ ರಾಷ್ಟ್ರಮಟ್ಟದ ಹ್ಯಾಕಥಾನ್ ಸ್ಪರ್ಧೆಯನ್ನು ಮೊದಲ ಬಾರಿಗೆ ಆಯೋಜಿಸಲಾಗಿತ್ತು.

ಈ ಸ್ಪರ್ಧೆಯಲ್ಲಿ ಶಹಾಪುರದ ಸಹಾಯಕ ಖಜಾನೆ ಅಧಿಕಾರಿ ಹಾಗೂ ಸಂಶೋಧಕ ಡಾ.ಎಂ.ಎಸ್.ಸಿರವಾಳ ಅವರ ಪುತ್ರ ಎಂ.ಎಸ್. ವೆಂಕಟಸಾಯಿ ನೇತೃತ್ವದಲ್ಲಿ ಶಿವಮೊಗ್ಗದ ಪಿ.ಇ.ಎಸ್.ಎಂಜಿನಿಯರಿಂಗ್ ಕಾಲೇಜಿನ ವತಿಯಿಂದ ಅವರ ಕೊಡೆಕ್ಸ್‌ಎಂಬ ತಂಡದ ಸಮರ್ಥ,ಸೃಜನ,ಹಾಗೂ ವಿಕಾಸ ರವರು ಭಾಗವಹಿಸಿ.ಸುಮಾರು 120 ಜನರನ್ನು ಹಿಂದಿಕ್ಕಿ ರಾಷ್ಟ್ರ ಮಟ್ಟ ಹ್ಯಾಕ್‌ಥಾನ್ ರೆಕಾನ್ 1.0ಸ್ಪರ್ಧೆಯಲ್ಲಿ ಪ್ರಥಮ ಸ್ಥಾನವನ್ನು ಪಡೆದುಕೊಂಡಿದ್ದಾರೆ.

ವಿದ್ಯಾರ್ಥಿಯ ಈ ಸಾಧನೆಗೆ: ಗೋಪಾಲ ಸುರಪುರ, ಭೀಮಾ ಶಂಕರ ಅಣಬಿ, ಶರಣಬಸಪ್ಪ ಸಿರವಾಳ, ಭೀಮರಾಯಕುಸ್ತಿ, ಹಣಮಂತ್ರಾಯ ಸಿರವಾಳ, ಮೌನೇಶ, ಸಿದ್ದು, ಮಲ್ಲಣ್ಣ, ಬಸವರಾಜ, ಸುನೀತಾ, ಮಹ್ಮದ, ಮೋದಿನ ಪಟೇಲ್ ಅಣಬಿ, ಮುಂತಾದವರು ಹರ್ಷ ವ್ಯಕ್ತಪಡಿಸಿದ್ದಾರೆ.

ಗದಗದ ಹುಲಕೋಟಿಯ ಆರ್‌ಟಿ ಇ ಸೊಸೈಟಿಯ ರೂರಲ್ ಎಂಜಿನಿಯರಿಂಗ್ ಕಾಲೇಜಿನ ರಾಷ್ಟ್ರೀಯ ಹ್ಯಾಕಥಾನ್ ರೆಕಾನ್ 1.0 ಎಂಬ ರಾಷ್ಟ್ರಮಟ್ಟದ ಹ್ಯಾಕಥಾನ್ ಸ್ಪರ್ಧೆಯಲ್ಲಿ ಎಂ.ಎಸ್.ವೆಂಕಟಸಾಯಿ ಪ್ರಥಮ ಸ್ಥಾನ ಪಡೆದಿದ್ದಾರೆ.

624 ಅಂಕ ಪಡೆದ ಚನ್ನಬಸವೇಶ್ವರ ಗುರುಕುಲದ ವಿದ್ಯಾರ್ಥಿ ಆನಂದಗೆ ಸನ್ಮಾನ

ಶೈಕ್ಷಣಿಕ ಸಾಧನೆಗೆ ನಿರಂತರ ಪರಿಶ್ರಮ ಅಗತ್ಯ

ಭಾಲ್ಕಿ: ಶೈಕ್ಷಣಿಕ ಸೇರಿ ಯಾವುದೇ ಕ್ಷೇತ್ರದಲ್ಲಿ ಸಾಧನೆ ಮಾಡಬೇಕಿದ್ದರೂ ಕೂಡ ಅದಕ್ಕೆ ನಿರಂತರ ಪರಿಶ್ರಮ ಬೇಕಾಗುತ್ತದೆ ಎಂದು ಹಿರೇಮಠ ಸಂಸ್ಥಾನ ವಿದ್ಯಾಪೀಠ ಟ್ರಸ್ಟ್ ಅಧ್ಯಕ್ಷ ಡಾ.ಬಸವಲಿಂಗ ಪಟ್ಟದ್ದೇವರು ಹೇಳಿದರು. ಪಟ್ಟಣದ ಹಿರೇಮಠ ಸಂಸ್ಥಾನದಲ್ಲಿ ಎಸ್ಸೆಸ್ಸೆಲ್ಸಿಯಲ್ಲಿ 625 ಕ್ಕೆ 624 ಅಂಕ ಪಡೆದ ಕರಡ್ಯಾಳ ಚನ್ನಬಸವೇಶ್ವರ ಗುರುಕುಲದ ವಿದ್ಯಾರ್ಥಿ ಆನಂದ ಪಾಂಡುರಂಗಗೆ ಆಶೀರ್ವದಿಸಿ ಮಾತನಾಡಿದ ಅವರು

ಗುಣಾತ್ಮಕ ಶಿಕ್ಷಣವೆಂದರೆ ಕೇವಲ ಅಂಕಗಳಿಕೆಯಲ್ಲ ಬದಲಾಗಿ ಮಗುವಿನ ದೈಹಿಕ, ಮಾನಸಿಕ, ಬೌದ್ಧಿಕ ಮತ್ತು ಸಾಮಾಜಿಕ ಬೆಳವಣಿಗೆಯನ್ನು ಖಚಿತಪಡಿಸುವ ಪ್ರಕ್ರಿಯೆಯಾಗಿದೆ. ಆ ನಿಟ್ಟಿನಲ್ಲಿ ನಮ್ಮ ಶಿಕ್ಷಣ ಸಂಸ್ಥೆಯಲ್ಲಿ ಗುಣಾತ್ಮಕ ಮತ್ತು ಸಂಸ್ಕಾರಯುತ ಶಿಕ್ಷಣಕ್ಕೆ ಒತ್ತು ನೀಡಲಾಗುತ್ತಿದೆ. ಪಾಲಕರ ಸಹಕಾರ, ಶಿಕ್ಷಕರ ಪರಿಶ್ರಮ ಮತ್ತು ವಿದ್ಯಾರ್ಥಿಗಳ ಪ್ರಯತ್ನದಿಂದ ಪ್ರತಿವರ್ಷ ಗಡಿಭಾಗಕ್ಕೆ ಉತ್ತಮ ಫಲಿತಾಂಶ ದೊರೆಯುತ್ತಿದೆ.

ಮುಖ್ಯಗುರು ಮಹೇಶ ಮಹಾರಾಜ, ಎಸ್ಸೆಸ್ಸೆಲ್ಸಿ ಶಿಕ್ಷಣ ಸಂಯೋಜಕ ಪ್ರವೀಣ ಖಂಡಾಳೆ, ಮಹೇಶ ಕುಲಕರ್ಣಿ, ರಾಜು ಜುಬರೆ, ಬಾಬು ಬೆಲ್ದಾಳ ಇದ್ದರು.

ಭಾಲ್ಕಿಯ ಹಿರೇಮಠ ಸಂಸ್ಥಾನದಲ್ಲಿ ಎಸ್ಸೆಸ್ಸೆಲ್ಸಿಯಲ್ಲಿ 624 ಅಂಕ ಪಡೆದ ಕರಡ್ಯಾಳ ಚನ್ನಬಸವೇಶ್ವರ ಗುರುಕುಲದ ವಿದ್ಯಾರ್ಥಿ ಆನಂದ ಪಾಂಡುರಂಗ ಅವರನ್ನು ಡಾ.ಬಸವಲಿಂಗ ಪಟ್ಟದ್ದೇವರು, ಗುರುಬಸವ ಪಟ್ಟದ್ದೇವರು ಸನ್ಮಾನಿಸಿ, ಆಶೀರ್ವದಿಸಿದರು.

137 ವಿದ್ಯಾರ್ಥಿಗಳು ಅಗ್ರಶ್ರೇಣಿ

ಪಸ್ತುತ ಎಸ್ಸೆಸ್ಸೆಲ್ಸಿಯಲ್ಲಿ 137 ಅಗ್ರಶ್ರೇಣಿ, 157 ವಿದ್ಯಾರ್ಥಿಗಳು ಪ್ರಥಮ ರ್‍ಯಾಂಕ್ ಪಡೆದು ಉತ್ತಮ ಸಾಧನೆ ತೋರಿದ್ದಾರೆ. ವಿದ್ಯಾರ್ಥಿ ಆನಂದ ಪಾಂಡುರಂಗ ರಾಜ್ಯಕ್ಕೆ ಎರಡನೇ ರ್‍ಯಾಂಕ್ ಪಡೆದು ಗಡಿಜಿಲ್ಲೆ ಬೀದರ್ನ ಕೀರ್ತಿ ರಾಜ್ಯಕ್ಕೆ ಪಸರಿಸಿದ್ದಾನೆ. ಆ ವಿದ್ಯಾರ್ಥಿಯ ಮುಂದಿನ ಶೈಕ್ಷಣಿಕ ಜೀವನ ಉಜ್ವಲವಾಗಲಿ ಎಂದು ಶ್ರೀಗಳು ಹಾರೈಸಿದರು.

ನಮ್ಮ ಶಿಕ್ಷಣ ಸಂಸ್ಥೆಯಲ್ಲಿ ವಿದ್ಯಾರ್ಥಿಗಳಲ್ಲಿ ನೀತಿ, ಭಾಷಾ ಕೌಶಲ ಮತ್ತು ಬೌದ್ಧಿಕ ಸಾಮರ್ಥ್ಯವನ್ನು ಬೆಳೆಸುವ ಶಿಕ್ಷಣ ನೀಡಲಾಗುತ್ತಿದೆ. ಆ ಕಾರಣಕ್ಕಾಗಿಯೇ ಉತ್ತಮ ಫಲಿತಾಂಶ ಲಭಿಸುತ್ತಿದೆ. ಮಕ್ಕಳು ಉತ್ತಮ ಅಂಕ ಪಡೆದು ರಾಜ್ಯ ಮತ್ತು ರಾಷ್ಟ್ರಮಟ್ಟದಲ್ಲಿ ಮಿಂಚುತ್ತಿದ್ದಾರೆ.

ಗುರುಬಸವ ಪಟ್ಟದ್ದೇವರು, ಹಿರೇಮಠ ಸಂಸ್ಥಾನದ ಪಿಠಾಧೀಪತಿ

ರೈತರ ಹಣ ನೀಡದಿದ್ದರೆ ಸಕ್ಕರೆ ಕಾರ್ಖಾನೆ ಬಂದ್

ಯಾದಗಿರಿ: ಕಬ್ಬು ಬೆಳೆಗಾರರ ಬಾಕಿ ಉಳಿಸಿಕೊಂಡಿರುವ 42 ಕೋಟಿ ರು. ಮೇ ಮೊದಲ ವಾರದಲ್ಲಿ ಬಿಡುಗಡೆ ಮಾಡಲು ವಡಗೇರಾ ತಾಲೂಕಿನ ಕೋರ್‌ಗ್ರೀನ್ ಶುಗರ್‌ಫ್ಯಾಕ್ಟರಿ ಆಡಳಿತ ಮಂಡಳಿಯವರಿಗೆ ಕಡಕ್ ಸೂಚನೆ ನೀಡಬೇಕು, ಇದಕ್ಕೂ ನಿರ್ಲಕ್ಷ್ಯ ವಹಿಸಿದರೇ

ರೈತರೊಂದಿಗೆ ಫ್ಯಾಕ್ಟರಿಗೆ ಬೀಗ ಜಡಿಯುವುದಾಗಿ ಶಾಸಕ ಶರಣಗೌಡ ಕಂದಕೂರ ಅವರು ಜಿಲ್ಲಾಧಿಕಾರಿಗಳಿಗೆ ಬರೆದ ಪತ್ರದಲ್ಲಿ ಎಚ್ಚರಿಸಿದ್ದಾರೆ.

ಯಾದಗಿರಿ ಮತ್ತು ಕಲಬುರಗಿ ಜಿಲ್ಲೆಯ 3341 ರೈತರು ಶುಗರ್‌ಫ್ಯಾಕ್ಟರ್‌ಗೆ ಕಬ್ಬು ಮಾರಾಟ ಮಾಡಿದ್ದಾರೆ. ಇದಕ್ಕೆ ರೈತರಿಗೆ ಒಟ್ಟು 142 ಕೋಟಿ ರು. ಪಾವತಿಸಬೇಕಿತ್ತು. ಆದರೇ ಇಲ್ಲಿಯವರೆಗೂ 100 ಕೋಟಿ ರು. ಮಾತ್ರ ಪಾವತಿಸಲಾಗಿದೆ. ಇನ್ನೂ 42 ಕೋಟಿ ರು. ಬಾಕಿ ಇದೆ. ಈ ಹಣ ಬಿಡುಗಡೆಗೆ ಅನೇಕ ಸಲ ರೈತರು ಮನವಿ ಮಾಡಿದರೂ ಕೆಲಸ ಆಗಿಲ್ಲ, ಆಗ ರೈತರು ನನ್ನನ್ನು ಭೇಟಿ ಮಾಡಿ ವಿಷಯ ತಿಳಿಸಿದಾಗ ನಾನೇ ಖುದ್ದಾಗಿ ಆಡಳಿತ ಮಂಡಳಿಯವರಿಗೆ ದೂರವಾಣಿ ಮೂಲಕ ಮಾತಾಡಿದಾಗ ಕಳೆದ ಫೆಬ್ರವರಿ ತಿಂಗಳಲ್ಲಿ ಪಾವತಿಸುವುದಾಗಿ ಹೇಳಿದರು. ಆದರೇ ಏಪ್ರಿಲ್ ತಿಂಗಳು ಮುಗಿಯುತ್ತ ಬಂದರೂ ಹಣ ರೈತರಿಗೆ ಪಾವತಿಸಿಲ್ಲ ಎಂದು ಡಿಸಿ ಅವರಿಗೆ ಬರೆದ ಪತ್ರದಲ್ಲಿ ವಿವರಿಸಿದ್ದಾರೆ. ಕೂಡಲೇ ಆಡಳಿತ ಮಂಡಳಿಗೆ ಈ ಕುರಿತು ಮಾತಾಡಿ, ಬಾಕಿ ಹಣ ಬಿಡುಗಡೆಗೊಳಿಸಬೇಕೆಂದು ಶಾಸಕ ಕಂದಕೂರ ಮನವಿಯಲ್ಲಿ ಡಿಸಿ ಅವರಿಗೆ ಕೋರಿದ್ದಾರೆ.

ಡಾ.ರಾಜ್ ಬಹುಮುಖ ಪ್ರತಿಭೆ

ಬೀದರ್: ಡಾ. ರಾಕ್‌ಕುಮಾರ್ ಅವರು ಕೇವಲ ಒಬ್ಬ ನಟರಾಗಿರದೆ, ಅದ್ಭುತ ಗಾಯಕರಾಗಿ, ಸಮಾಜ ಸೇವಕರಾಗಿ ಗುರುತಿಸಿಕೊಂಡಿದ್ದರು. ಸಂಗೀತ ಕ್ಷೇತ್ರದಲ್ಲಿ ಅವರು ಮಾಡಿದ ಸಾಧನೆಗಾಗಿ ಅವರಿಗೆ ರಾಷ್ಟ್ರಮಟ್ಟದ ಪ್ರಶಸ್ತಿ ಲಭಿಸಿವೆ ಎಂದು ಅಪರ ಜಿಲ್ಲಾಧಿಕಾರಿ ಶಿವಾನಂದ ಕರಾಳೆ ಹೇಳಿದರು.

ಡಾ. ರಾಜ್‌ಕುಮಾರ ರವರ 97ನೇ ಜಯಂತಿ ಅಂಗವಾಗಿ ಆಯೋಜಿಸಿದ ರಾಜರಸ ಸಂಗೀತ ಕಾರ್ಯಕ್ರಮ ಉದ್ಘಾಟಿಸಿ ಮಾತನಾಡಿದರು.

ಜಿಲ್ಲಾಡಳಿತ, ವಾರ್ತಾ ಮತ್ತು ಸಾರ್ವಜನಿಕ ಸಂಪರ್ಕ ಇಲಾಖೆ ಹಾಗೂ ಕರ್ನಾಟಕ ಸಾಹಿತ್ಯ ಸಂಘ ಬೀದರ್ ಇವರ ಸಂಯುಕ್ತಾಶ್ರಯದಲ್ಲಿ ಡಾ. ರಾಜಕುಮಾರ ರವರ 97ನೇ ಜಯಂತಿ ಅಂಗವಾಗಿ ಆಯೋಜಿಸಿದ 'ರಾಜರಸ' ಸಂಗೀತ ಕಾರ್ಯಕ್ರಮ ಉದ್ಘಾಟಿಸಿ ಮಾತನಾಡಿದರು.

ಕನ್ನಡ ಭಾಷೆಯ ಉಳಿವಿಗಾಗಿ ನಡೆದ ಐತಿಹಾಸಿಕ ಗೋಕಾಕ್ ಚಳವಳಿಯಲ್ಲಿ ಡಾ. ರಾಜ್ಕುಮಾರ್‌ಅವರ ಪಾತ್ರ ಅನನ್ಯವಾದುದು. ಯಾವುದೇ ಆಸೆ ಆಕಾಂಕ್ಷೆಯಿಲ್ಲದೆ ನೀಡಿದ ಸಹಕಾರದಿಂದ ಚಳವಳಿಗೆ ದೊಡ್ಡ ಶಕ್ತಿ ಬಂದಿತ್ತು. ರಾಜ್ ಅವರ ಕಲಾ ಸೇವೆಗಾಗಿ ಅವರಿಗೆ ಅನೇಕ ರಾಜ್ಯ ಹಾಗೂ ರಾಷ್ಟ್ರಮಟ್ಟದ ಪ್ರಶಸ್ತಿ ಲಭಿಸಿವೆ. ಅವರು ಇಂದಿನ ಸಮಾಜಕ್ಕೆ ದಾರಿದೀಪವಾಗಿದ್ದಾರೆ ಎಂದರು.

ಡಾ. ರಾಜಕುಮಾರ ಅವರ ಜೀವನ ಚರಿತ್ರೆ ಕುರಿತು ವಿಶೇಷ ಉಪನ್ಯಾಸ ನೀಡಿದ ಜಗನ್ನಾಥ ಹೆಬ್ಬಾಳೆ ಅವರು, ಕನ್ನಡ ಚಿತ್ರರಂಗದ ಧ್ರುವತಾರೆ ಡಾ. ರಾಜ್‌ಕುಮಾರ್‌ಅವರು ಕೇವಲ ಒಬ್ಬ ನಟರಾಗಿರದೆ, ಸಮಾಜದ ಏಳಿಗೆಗಾಗಿ ಶ್ರಮಿಸಿದ ಮಹಾನ್ ಸುಧಾರಕರು. ಕಲೆ ಮತ್ತು ಸಮಾಜ ಸೇವೆಯನ್ನು ಸಮನಾಗಿ ತೂಗಿಸಿದ ಅಣ್ಣಾವ್ರ ಜೀವನ ಮೌಲ್ಯಗಳು ಇಂದಿನ ತಲೆಮಾರಿಗೆ ದಾರಿದೀಪವಾಗಿವೆ ಎಂದರು.

ಡಾ. ಬಸವರಾಜ್ ಬಲ್ಲೂರ್. ವಾರ್ತಾ ಇಲಾಖೆಯ ಅಧಿಕಾರಿ ಮಂಜುನಾಥ್ ಸುಳ್ಳೋಳ್ಳಿ. ಮಾಳಪ್ಪ ಅಡಸಾರೆ, ಕರ್ನಾಟಕ ಜಾನಪದ ಅಕಾಡೆಮಿ ಸದಸ್ಯ ವಿಜಯಕುಮಾರ ಸೋನಾರೆ, ವಾರ್ತಾ ಇಲಾಖೆಯ ಗ್ರಂಥಪಾಲಕ ತನ್ವಿರ್ ಇಕ್ಬಾಲ್ ಸೇರಿದಂತೆ ಇನ್ನಿತರರು ಇದ್ದರು.

ಎಸೆಸೆಲ್ಸಿ: ಯಾದಗಿರಿ ಜಿಲ್ಲೆಯ ಕೀರ್ತಿ ಹೆಚ್ಚಿಸಿದ ಪ್ರೇರಣಾ

ಗುರುಮಠಕಲ್: 2025-26 ನೆ ಸಾಲಿನ ಎಸ್.ಎಸ್.ಎಲ್.ಸಿ ಫಲಿತಾಂಶ ಪ್ರಕಟಗೊಂಡಿದ್ದು, ಗುರುಮಠಕಲ್ ತಾಲೂಕಿನ ವಿದ್ಯಾರ್ಥಿನಿಯೊಬ್ಬಳ ಸಾಧನೆ ರಾಜ್ಯದ ಗಮನ ಸೆಳೆದಿದೆ.

ಪಟ್ಟಣದ ಜಿ. ಶ್ರೀನಿವಾಸರೆಡ್ಡಿ ಮೆಮೋರಿ ಯಲ್ ಶಾಲೆಯ ವಿದ್ಯಾರ್ಥಿನಿ ಪ್ರೇರಣಾ ತನ್ನ ಅಪೂರ್ವ ಪ್ರತಿಭೆ ಮತ್ತು ಪರಿಶ್ರಮದ ಫಲವಾಗಿ ರಾಜ್ಯ ಮಟ್ಟದಲ್ಲಿ 4ನೇ ರ್‍ಯಾಂಕ್ ಪಡೆದು ಹೊಸ ಇತಿಹಾಸ ನಿರ್ಮಿಸಿದ್ದಾಳೆ.

ಒಟ್ಟು 625 ಅಂಕಗಳಲ್ಲಿ 622 ಅಂಕಗಳನ್ನು ಗಳಿಸಿರುವ ಪ್ರೇರಣಾ, ಶೈಕ್ಷಣಿಕ ಕ್ಷೇತ್ರದಲ್ಲಿ ಅತ್ಯುತ್ತಮ ಸಾಧನೆ ತೋರಿಸಿ ಯಾದಗಿರಿ ಜಿಲ್ಲೆಯಲ್ಲೇ ಪ್ರಥಮ ಸ್ಥಾನ ಪಡೆದಿದ್ದಾಳೆ. ಈ ಸಾಧನೆಯೊಂದಿಗೆ ಗುರುಮಠಕಲ್ ತಾಲೂಕಿನ ಹೆಸರು ರಾಜ್ಯ ಮಟ್ಟದಲ್ಲಿ ಪ್ರತಿಷ್ಠೆಯಿಂದ ಉಚ್ಚರಿಸಲ್ಪಡುತ್ತಿದೆ.

ಸರಳ ಮತ್ತು ಸಾಮಾನ್ಯ ಕುಟುಂಬ ಹಿನ್ನೆಲೆಯಿಂದ ಬಂದಿರುವ ಪ್ರೇರಣಾ, ಕಠಿಣ ಪರಿಶ್ರಮ ಮತ್ತು ನಿಷ್ಠೆಯಿಂದ ತನ್ನ ಗುರಿಯನ್ನು ಸಾಧಿಸಿದ್ದಾಳೆ. ದಿನನಿತ್ಯ ನಿಯಮಿತವಾಗಿ ಅಧ್ಯಯನ ಮಾಡುವ ಅಭ್ಯಾಸ, ಸಮಯ ನಿರ್ವಹಣೆ ಮತ್ತು ಶಿಕ್ಷಕರ ಮಾರ್ಗದರ್ಶನವನ್ನು ಸರಿಯಾಗಿ ಬಳಸಿಕೊಂಡಿರುವುದು ಅವಳ ಯಶಸ್ಸಿನ ಪ್ರಮುಖ ಕಾರಣಗಳಾಗಿವೆ. ಪೋಷಕರ ಪ್ರೋತ್ಸಾಹ ಮತ್ತು ಬೆಂಬಲವೂ ಅವಳ ಸಾಧನೆಗೆ ದೊಡ್ಡ ಬಲವಾಗಿದೆ ಎಂದು ತಿಳಿದುಬಂದಿದೆ.

ಪ್ರೇರಣಾ ಮಾತನಾಡಿ, ನಿರಂತರ ಅಭ್ಯಾಸ ಮತ್ತು ಆತ್ಮವಿಶ್ವಾಸ ಇದ್ದರೆ ಯಾವುದೇ ಗುರಿ ಅಸಾಧ್ಯವಲ್ಲ. ಶಿಕ್ಷಕರು ನೀಡಿದ ಮಾರ್ಗದರ್ಶನ ಮತ್ತು ಪೋಷಕರ ಬೆಂಬಲದಿಂದ ಈ ಸಾಧನೆ ಸಾಧ್ಯವಾಯಿತು ಎಂದು ಹೇಳಿದ್ದಾಳೆ. ಪ್ರೇರಣಾಳ ಈ ಅಪೂರ್ವ ಸಾಧನೆಗೆ ಶಾಲೆಯ ಆಡಳಿತ ಮಂಡಳಿ, ಮುಖ್ಯೋಪಾಧ್ಯಾಯರು, ಶಿಕ್ಷಕರು, ಪೋಷಕರು ಹಾಗೂ ಸ್ಥಳೀಯರು ಹರ್ಷ ವ್ಯಕ್ತಪಡಿಸಿ ಅಭಿನಂದನೆಗಳನ್ನು ಸಲ್ಲಿಸಿದ್ದಾರೆ. ಶಾಲೆಯ ಪರವಾಗಿ ವಿಶೇಷ ಸನ್ಮಾನ ಕಾರ್ಯಕ್ರಮವನ್ನು ಆಯೋಜಿಸಲು ಸಿದ್ಧತೆ ನಡೆಯುತ್ತಿದೆ ಎಂದು ತಿಳಿದುಬಂದಿದೆ.

ಪಿಡಿಒನಿಂದ ಗ್ರಾಮಸ್ಥರಿಗೆ ಬೆದರಿಕೆ, ಗೃಹ ಸಚಿವರಿಗೆ ಮನವಿ

ಗ್ರಾಮದ ಸಮಸ್ಯೆ ಕುರಿತು ಪ್ರಶ್ನಿಸಿದರೆ ಕೇಸ್ ಹಾಕುವುದಾಗಿ ಮೂಡಬೂಳ ಗ್ರಾಪಂ ಪಿಡಿಒ ಅವಾಜ್

ಶಹಾಪುರ: ಸರಕಾರಿ ಕೆಲಸ ದೇವರ ಕೆಲಸ, ಈ ಮಾತನ್ನು ಸಾರ್ಥಕ ಪಡಿಸಬೇಕಾದರೆ ಸರಕಾರಿ ನೌಕರರು ಸೇವಾ ಮನೋಭಾವದಿಂದ ದುಡಿಯಬೇಕು ಆದರೆ ತಾಲೂಕಿನ ಮುಡಬೂಳ ಗ್ರಾಮ ಪಂಚಾಯತಿ ಅಭಿವೃದ್ಧಿ ಅಧಿಕಾರಿ ಅಜಿತ ಕುಮಾರ ಅವರು ಸಾರ್ವಜನಿಕರು ಗ್ರಾಮಗಳಲ್ಲಿನ ಸಮಸ್ಯೆಗಳನ್ನು ಹೇಳಿದರೆ ಕರ್ತವ್ಯಕ್ಕೆ ಅಡ್ಡಿಪಡಿಸುತ್ತಿದ್ದೀರಿ ಎಂದು ಪೊಲೀಸ್ ಕೇಸ್ ಹಾಕುವುದಾಗಿ ಬೆದರಿಕೆ ಹಾಕುತ್ತಿರುವ ಪಿಡಿಒ ವಿರುದ್ಧ ದೂರು ದಾಖಲಿಸುವಂತೆ ಮುಡಬೂಳ, ಸಲಾದಪುರ, ಅರಳಹಳ್ಳಿ ಗ್ರಾಮಸ್ಥರು ಗೃಹ ಸಚಿವ ಡಾ.ಜಿ ಪರಮೇಶ್ವರ ಅವರಿಗೆ ಮನವಿ ಮಾಡಿದ್ದಾರೆ.

ಮೂರು ಗ್ರಾಮಗಳಲ್ಲಿ ಮೂಲಭೂತ ಸೌಕರ್ಯಗಳ ಕೊರತೆಯಿಂದಾಗಿ ಜನರು ನರಳುತ್ತಿದ್ದು ಈ ಬಗ್ಗೆ ಪಿಡಿಒ ಅವರಿಗೆ ಪ್ರಶ್ನಿಸಿದರೆ ಕರ್ತವ್ಯಕ್ಕೆ ಅಡ್ಡಿ ಮಾಡಿದರೆ ನಿಮ್ಮಗಳ ವಿರುದ್ಧ ಕೇಸ್ ಹಾಕುವುದಾಗಿ ಬೆದರಿಕೆ ಹಾಕುತ್ತಿದ್ದು, ಪಿಡಿಒ ವಿರುದ್ಧ ದೂರು ದಾಖಲಿಸಿಕೊಂಡು ಕಾನೂನು ಕ್ರಮ ಜರುಗಿಸಬೇಕು ಎಂದು ಆಗ್ರಹಿಸಿದ್ದಾರೆ.

ಈಗಾಗಲೇ ಮೂರು ಗ್ರಾಮಗಳಲ್ಲಿ ನೀರು, ರಸ್ತೆ ಸೇರಿದಂತೆ ಹತ್ತಾರು ಸಮಸ್ಯೆಗಳು ತಾಂಡವವಾಡುತ್ತಿದ್ದು, ಇದ್ದು ಇರದಂತಿರುವ ಅಧಿಕಾರಿಗಳು ಅನುದಾನವೆಲ್ಲ ತಿಂದು ಪ್ರಶ್ನಿಸುವ ಜನರಿಗೆ ಬೆದರಿಕೆ ಹಾಕಿ ಬಾಯಿ ಮುಚ್ಚಿಸುತ್ತಿದ್ದಾರೆ. ತಮ್ಮ ಪಂಚಾಯಿತಿ ವ್ಯಾಪ್ತಿಯಲ್ಲಿ ಬರುವ ಗ್ರಾಮಗಳೆಷ್ಟು ಸ್ಥಳೀಯ ಸಮಸ್ಯೆಗಳೇನು ಎಂಬುವುದರ ಅರಿವು ಇಲ್ಲವಾಗಿದ್ದು, ಖಾತೆ ಭೂ ವ್ಯಾಜ್ಯಗಳು ಅದರಿಂದ ಬರುವ ಆದಾಯಗಳಿಗೆ ಪಿಡಿಒ ಸೀಮಿತರಾಗಿದ್ದಾರೆ.

ಸೌಜನ್ಯ ಮರೆತ ಪಿಡಿಒ: ಮೂಡಬೂಳ ಗ್ರಾ.ಪಂ ಪಿಡಿಒ ಅಜಿತ ಕುಮಾರ ಅವರು ಸಮಸ್ಯೆ ಹೇಳಲು ಬಂದ ಜನರಿಗೆ ಸೌಜನ್ಯದಿಂದ ವರ್ತಿಸಬೇಕು ಎನ್ನುವ ಅಲ್ಪ ಅರಿವು ಇಲ್ಲದೇ ಇರುವ ಅಧಿಕಾರಿಯು, ಅಧಿಕಾರ ವಹಿಸಿಕೊಂಡಾಗಿನಿಂದ ಗ್ರಾ.ಪಂಗೆ ಬಂದ ಅನುದಾನದ ಕುರಿತು ಸಮಗ್ರ ತನಿಖೆ ಆಗಬೇಕು. ಜನರ ಸಮಸ್ಯೆಗಳಿಗೆ ಸರಿಯಾಗಿ ಸ್ಪಂದಿಸದ ಇವರ ವಿರುದ್ಧ ಕ್ರಮ ಕೈಗೊಳ್ಳಬೇಕು ಎಂದು ಹಿರಿಯ ಮುಖಂಡ ಅಶೋಕರಾವ್ ಮಲ್ಲಾಬಾದಿ ಒತ್ತಾಯಿಸಿದ್ದಾರೆ.

ಜನಸಾಮಾನ್ಯರು ತಮ್ಮ ಸಮಸ್ಯೆಗೆ ಪರಿಹಾರ ಸಿಗಬಹುದೆಂಬ ನಿರೀಕ್ಷೆಯಲ್ಲಿ ಕಚೇರಿಗೆ ಬರುತ್ತಾರೆ. ಆದರೆ ಅದನ್ನು ಅಧಿಕಾರಿಗಳು ಅವರನ್ನು ಪ್ರೀತಿಯಿಂದ ಕಂಡು ಗೌರವಯುತವಾಗಿ ನಡೆದುಕೊಳ್ಳುವ ಸದ್ಭಾವನೆಯಿಂದ ಮಾತನಾಡಬೇಕು ಆದರೆ ಸಮಸ್ಯೆಗಳನ್ನು ಹೊತ್ತು ಬಂದ ಗ್ರಾಮಸ್ಥರಿಗೆ ಬೆದರಿಕೆ ಹಾಕುತ್ತಿರುವುದು ಸರಿಯಲ್ಲ. ಈ ಬಗ್ಗೆ ಪಿಡಿಒ ವಿರುದ್ಧ ಕ್ರಮ ಜರುಗಿಸಬೇಕು.

ಸಿದ್ದು ಪಟ್ಟೇದಾರ , ನಮ್ಮ ಕರ್ನಾಟಕ ಸೇನೆ ತಾಲೂಕ ಅಧ್ಯಕ್ಷ

ನಾಲಂದಾ ಪ್ರೌಢಶಾಲೆಗೆ ಶೇ.93 ಫಲಿತಾಂಶ

ಔರಾದ್: ಪಟ್ಟಣದ ಹ್ರದಯಭಾಗದಲ್ಲಿರುವ ನಾಲಂದಾ ಪ್ರೌಢಶಾಲೆಯ ವಿದ್ಯಾರ್ಥಿಗಳು ಎಸ್.ಎಸ್.ಎಲ್.ಸಿ ಪರೀಕ್ಷೆಯಲ್ಲಿ ಶೇ.93.44 ರಷ್ಟು ಫಲಿತಾಂಶ ಪಡೆಯುವ ಮೂಲಕ ವಿದ್ಯಾರ್ಥಿಗಳು ಅತ್ಯುತ್ತಮ ಸಾಧನೆಗೈದಿದ್ದಾರೆ. ಶಾಲೆಯ ಒಟ್ಟು 61 ವಿದ್ಯಾರ್ಥಿಗಳು ಪರೀಕ್ಷೆ ಬರೆದಿದ್ದಾರೆ. ಇವರಲ್ಲಿ 57 ವಿದ್ಯಾರ್ಥಿಗಳು ಉತ್ತೀರ್ಣರಾಗಿದ್ದಾರೆ. ರೋಹಿಣಿ ತಂದೆ ಸತೀಶ ಎನ್ನುವ ವಿದ್ಯಾರ್ಥಿಯು 561 ಅಂಕಗಳನ್ನು ಪಡೆಯುವ ಮೂಲಕ ಶೇ. 89.76 ಫಲಿತಾಂಶ ಪಡೆಯುವ ಮೂಲಕ ಆಗ್ರಶ್ರೇಣಿಯಲ್ಲಿ ಉತ್ತೀರ್ಣರಾಗಿ ಗಮನ ಸೆಳೆದಿದ್ದಾರೆ.

22 ವಿದ್ಯಾರ್ಥಿಗಳು ಪ್ರಥಮ ಹಾಗೂ 21 ವಿದ್ಯಾರ್ಥಿಗಳು ದ್ವಿತೀಯ ಸ್ಥಾನ ಪಡೆಯುವಲ್ಲಿ ಯಶಸ್ವಿಯಾಗಿದ್ದಾರೆ. ಗಣಿತ ಹಾಗೂ ಸಮಾಜವಿಜ್ಞಾನ. ಕನ್ನಡ. ಮರಾಠಿ. ತ್ರತೀಯ ಭಾಷೆ ಹಿಂದಿ ಇಂಗ್ಲಿಷ್ ವಿಷಯಗಳಲ್ಲಿ ನೂರಕ್ಕೆ ನೂರು ಫಲಿತಾಂಶ ಪಡೆದಿದ್ದಾರೆ ಎಂದು ಮುಖ್ಯಗುರುಗಳು ಜಗನ್ನಾಥ ಬಿರಾದಾರ ತಿಳಿಸಿದ್ದಾರೆ. ಸಂಸ್ಥೆಯ ಅಧ್ಯಕ್ಷ ಕೆ. ಪುಂಡಲೀಕ್ ರಾವ ಸೇರಿದಂತೆ ಶಾಲೆಯ ಶಿಕ್ಷಕರು ಹಾಗೂ ಸಿಬ್ಬಂದಿ ವರ್ಗ ಮಕ್ಕಳ ಸಾಧನೆಗೆ ಸಂತೋಷ ವ್ಯಕ್ತಪಡಿಸಿದ್ದಾರೆ. ವಿದ್ಯಾರ್ಥಿಗಳ ಆತ್ಮ ವಿಶ್ವಾಸ ಹಾಗೂ ಕಠಿಣ ನಿರಂತರ ಪರಿಶ್ರಮ ಬಹಳ ಮುಖ್ಯವಾಗಿದೆ. ನಮ್ಮ ಪ್ರೌಢಶಾಲೆಯ ವಿದ್ಯಾರ್ಥಿಗಳು ಅತ್ಯುತ್ತಮ ಅಂಕಗಳನ್ನು ಗಳಿಸುವ ಮೂಲಕ ಗಮನ ಸೆಳೆದಿದ್ದಾರೆ ಎಂದು ಜಗನ್ನಾಥ ಬಿರಾದಾರ ತಿಳಿಸಿದ್ದಾರೆ.

ಸಮಾಚಾರ ಸಣ್ಣದಲ್ಲ

ಅಂಬೇಡ್ಕರ್ ಜಯಂತಿ: ನಾಳೆ ಪೂರ್ವಭಾವಿ ಸಭೆ

ಚಿಂಚೋಳಿ: ಡಾ.ಬಿ.ಆರ್. ಅಂಬೇಡ್ಕರ್ ಅವರ 135 ನೇ ಜಯಂತ್ಯುತ್ಸವ ಹಾಗೂ ನೂತನ ಮೂರ್ತಿ ಅನಾವರಣ ಕಾರ್ಯಕ್ರಮದ ನಿಮಿತ್ತ ಏ.26ರ ಭಾನುವಾರ ಬೆಳಗ್ಗೆ 11 ಗಂಟೆಗೆ ಪಟ್ಟಣದ ಅಂಬೇಡ್ಕರ್ ಭವನದಲ್ಲಿ ಪೂರ್ವಭಾವಿ ಸಭೆ ಆಯೋಜಿಸಲಾಗಿದೆ. ಆರ್. ಟಿ.ಒ ಅಧಿಕಾರಿ ಮಂಜುನಾಥ ಕೊರವಿ ನೇತೃತ್ವದಲ್ಲಿ ನಡೆಯಲಿರುವ ಈ ಸಭೆಯಲ್ಲಿ ಎಡ ಮತ್ತು ಬಲ ಸಮುದಾಯದ ಮುಖಂಡರಾದ ರಮೇಶ ಯಾಕಾಪೂರ್, ಭೀಮರಾವ್ ಟಿ.ಟಿ, ಗೋಪಾಲರಾವ್ ಕಟ್ಟಿಮನಿ ಸೇರಿದಂತೆ ಹಲವು ಗಣ್ಯರು ಭಾಗವಹಿಸಲಿದ್ದಾರೆ. ಕಾರ್ಯಕ್ರಮದ ಯಶಸ್ವಿ ಅನುಷ್ಠಾನಕ್ಕೆ ಸಲಹೆಗಳನ್ನು ಪಡೆಯುವುದು ಸಭೆಯ ಮುಖ್ಯ ಉದ್ದೇಶವಾಗಿದೆ ಎಂದು ಮಂಜುನಾಥ ಕೊರವಿ ಪ್ರಕಟಣೆಯಲ್ಲಿ ಕೋರಿದ್ದಾರೆ.

ನಿಸರ್ಗ ರಾಜ್ಯಕ್ಕೆ 5ನೇ ರ‍್ಯಾಂಕ್

ಜೇವರ್ಗಿ: ತಾಲೂಕಿನ ಇಜೇರಿ ಗ್ರಾಮದ ಪ್ರತಿಭಾನ್ವಿತ ವಿದ್ಯಾರ್ಥಿನಿ ನಿಸರ್ಗ ಶಂಕರ ದೇಸಾಯಿ ಅವರು ಎಸ್ಎಸ್ಎಲ್‌ಸಿ ಪರೀಕ್ಷೆಯಲ್ಲಿ ಅಸಾಧಾರಣ ಸಾಧನೆ ಮಾಡಿದ್ದಾರೆ. ಒಟ್ಟು 625 ಅಂಕಗಳಿಗೆ 620 ಅಂಕಗಳನ್ನು ಪಡೆಯುವ ಮೂಲಕ ಇಡೀ ಜೇವರ್ಗಿ ತಾಲೂಕಿಗೆ ಪ್ರಥಮ ಸ್ಥಾನ ಹಾಗೂ ರಾಜ್ಯ ಮಟ್ಟದಲ್ಲಿ 5ನೇ ರ‍್ಯಾಂಕ್ ಗಳಿಸಿ ಪಟ್ಟಣಕ್ಕೆ ಕೀರ್ತಿ ತಂದಿದ್ದಾರೆ. ಚನ್ನೂರಿನ ಆದರ್ಶ ವಿದ್ಯಾಲಯದ ವಿದ್ಯಾರ್ಥಿನಿಯಾದ ಇವರ ಈ ಸಾಧನೆಯಿಂದ ಶಾಲೆಯಲ್ಲಿ ಸಂಭ್ರಮದ ವಾತಾವರಣ ಮನೆಮಾಡಿದೆ. ಮಗಳ ಸಾಧನೆಯ ಕುರಿತು ಮಾತನಾಡಿದ ತಂದೆ ಶಂಕರ ದೇಸಾಯಿ, ಶಾಲಾ ಶಿಕ್ಷಕರ ಸೂಕ್ತ ಮಾರ್ಗದರ್ಶನ ಹಾಗೂ 'ಜ್ಞಾನ ಯೋಗಿ ಶ್ರೀ ಸಿದ್ದೇಶ್ವರ ಗ್ರಂಥಾಲಯ'ದಲ್ಲಿ ನಡೆಸಿದ ನಿರಂತರ ಅಧ್ಯಯನವೇ ಈ ಯಶಸ್ಸಿಗೆ ಕಾರಣ ಎಂದು ಹೆಮ್ಮೆಯಿಂದ ತಿಳಿಸಿದ್ದಾರೆ.

ಶಿಕ್ಷಕರ ಕೊರತೆಯಿಂದ ಫಲಿತಾಂಶ ಕುಸಿತ

ಕಲಬುರಗಿ: ರಾಜ್ಯದ ಎಸ್ಎಸ್ಎಲ್ ಸಿ ಫಲಿತಾಂಶದಲ್ಲಿ ಕಲಬುರಗಿ ಜಿಲ್ಲೆಯು 35ನೇ ಸ್ಥಾನಕ್ಕೆ ಕುಸಿದಿರುವುದು ಜಿಲ್ಲೆಯ ಶೈಕ್ಷಣಿಕ ವ್ಯವಸ್ಥೆಯ ದುಸ್ಥಿತಿಯನ್ನು ಎತ್ತಿ ತೋರಿಸುತ್ತಿದೆ. ಶಿಕ್ಷಣ ಸುಧಾರಣೆಯಲ್ಲಿ ಚುನಾಯಿತ ಪ್ರತಿನಿಧಿಗಳು ಹಾಗೂ ಅಧಿಕಾರಿಗಳಿಗೆ ಕಿಂಚಿತ್ತೂ ಆಸಕ್ತಿ ಇಲ್ಲದಿರುವುದೇ ಈ ವೈಫಲ್ಯಕ್ಕೆ ನೇರ ಕಾರಣ ಎಂದು ಜೆಡಿಎಸ್ ಜಿಲ್ಲಾಧ್ಯಕ್ಷ ಬಾಲರಾಜ್ ಗುತ್ತೇದಾರ್ ಆಕ್ರೋಶ ವ್ಯಕ್ತಪಡಿಸಿದ್ದಾರೆ. ಈ ಕುರಿತು ಪತ್ರಿಕಾ ಪ್ರಕಟಣೆ ನೀಡಿರುವ ಅವರು, ಜಿಲ್ಲೆಯಲ್ಲಿನ ಶಿಕ್ಷಕರ ತೀವ್ರ ಕೊರತೆಯೇ ಫಲಿತಾಂಶದ ಕುಸಿತಕ್ಕೆ ಪ್ರಮುಖ ಕಾರಣ. ಜನಪ್ರತಿನಿಧಿಗಳಿಗೆ ಇಚ್ಛಾಶಕ್ತಿಯಿದ್ದರೆ ಕಲಬುರಗಿ ಜಿಲ್ಲೆ ಕೊನೆಯ ಸ್ಥಾನದಲ್ಲಿರುತ್ತಿರಲಿಲ್ಲ. ಈ ಭಾಗದ ನಾಯಕರು ಅಪ್ರಸ್ತುತ ವಿಚಾರಗಳ ಬಗ್ಗೆ ಮಾತನಾಡುತ್ತಾರೆಯೇ ಹೊರತು, ಶೈಕ್ಷಣಿಕ ಸಮಸ್ಯೆಗಳ ಕುರಿತು ಧ್ವನಿ ಎತ್ತುತ್ತಿಲ್ಲ ಎಂದು ಟೀಕಿಸಿದರು. ಕೇವಲ ಬಾಯಿ ಮಾತಿನಿಂದ ಶಿಕ್ಷಣ ಸುಧಾರಣೆ ಸಾಧ್ಯವಿಲ್ಲ, ಆಡಳಿತಾತ್ಮಕವಾಗಿ ಕ್ರಾಂತಿಕಾರಿ ಬದಲಾವಣೆಗಳಾಗಬೇಕು ಎಂದು ಅವರು ಒತ್ತಾಯಿಸಿದರು.

ಶ್ರೀಶೈಲ್ ಗೌನಳ್ಳಿಗೆ ಶೇ.91 ಅಂಕ

ಕಲಬುರಗಿ : 2025-26ನೇ ಸಾಲಿನ ಎಸ್ಎಸ್ಎಲ್‌ಸಿ ಪರೀಕ್ಷೆಯಲ್ಲಿ ನಗರದ ಶಹಾಬಜಾರದ ನವೋದಯ ವಿದ್ಯಾ ಮಂದಿರ ಆಂಗ್ಲ ಮಾಧ್ಯಮ ಶಾಲೆ ವಿದ್ಯಾರ್ಥಿ ಶ್ರೀಶೈಲ್ ಗೌನಳ್ಳಿ ಶೇ.91.52 ಅಂಕಗಳನ್ನು ಪಡೆದು ಶಾಲೆಗೆ ಕೀರ್ತಿ ತಂದಿದ್ದಾನೆ. ವಿದ್ಯಾರ್ಥಿ ಶ್ರೀಶೈಲ್ ಸಾಧನೆಗೆ ಶಾಲೆಯ ಮುಖ್ಯಗುರುಗಳು, ಶಿಕ್ಷಕರು ಹಾಗೂ ಸಿಬ್ಬಂದಿ ವರ್ಗದವರು ಹರ್ಷ ವ್ಯಕ್ತಪಡಿಸಿದ್ದಾರೆ.

ಏ.27 ರಂದು ವಿದ್ಯುತ್ ಪೂರೈಕೆ ವ್ಯತ್ಯಯ

ಸೇಡಂ: ತೋಲಮಮಡಿ 33/11 ಕೆವಿ ವಿದ್ಯುತ್ ಉಪ-ಕೇಂದ್ರದಲ್ಲಿ ಜಿ.ಒ.ಎಸ್ ನಿರ್ವಹಣಾ ಕಾಮಗಾರಿ ಕೈಗೊಂಡಿರುವುದರಿಂದ ಏ. 27 ರಂದು ಬೆಳಗ್ಗೆ 10 ರಿಂದ ಮಧ್ಯಾಹ್ನ 3 ಗಂಟೆಯವರೆಗೂ ವಿದ್ಯುತ್ ವ್ಯತ್ಯಯ ಉಂಟಾಗಲಿದೆ. ತೋಲಮಮಡಿ ವಿದ್ಯುತ್ ಉಪಕೇಂದ್ರದಿಂದ ಹೋಗುವ 11 ಕೆವಿ ವಿದ್ಯುತ್ ಮಾರ್ಗಗಳು ಮುಕ್ತತೆ ಇರುತ್ತದೆ.

{ಸಿದ್ದರಾಮಯ್ಯ,} ಮುಖ್ಯಮಂತ್ರಿ

ಶೇ 50 ಮೀಸಲಾತಿಗೆ ಅನುಗುಣವಾಗಿ ಒಳಮೀಸಲಾತಿ ನಿಗದಿ ಮಾಡಲಾಗಿದೆ. ಶೇ 56 ಮೀಸಲಾತಿ ಮಾಡಬೇಕು ಎಂಬುದು ನಮ್ಮ ಸಂಕಲ್ಪ. ಆದರೆ, ಈ ವಿಚಾರ ನ್ಯಾಯಾಲಯದಲ್ಲಿ ಇರುವುದರಿಂದ, ಅದು ಇತ್ಯರ್ಥವಾಗುವವರೆಗೆ ಶೇ 6 ಅನ್ನು ಬ್ಯಾಕ್ ಲಾಗ್ ಎಂದು ಪರಿಗಣಿಸಲಾಗುವುದು. ನ್ಯಾಯಾಲಯದ ತೀರ್ಪಿಗೆ ಅನುಗುಣವಾಗಿ ಮುಂದಿನ ತೀರ್ಮಾನ ತೆಗೆದುಕೊಳ್ಳಲಾಗುವುದು.

ಗಲಭೆಕೋರರ ಕೇಸ್ ವಾಪಸ್ ಪಡೆದರೆ ಉಗ್ರ ಹೋರಾಟ | ಶಿವಸೇನಾ ರಾಜ್ಯಾಧ್ಯಕ್ಷ ಸಿದ್ದಲಿಂಗ ಸ್ವಾಮೀಜಿ ಆಕ್ರೋಶ

ಸ್ಪೀಕರ್ ಖಾದರ್ ನಡೆ ಸಂವಿಧಾನ ವಿರೋಧಿ

ವಿಶ್ವವಾಣಿ ಸುದ್ದಿಮನೆ ಕಲಬುರಗಿ

ಆಳಂದದ ಶ್ರೀ ರಾಘವ ಚೈತನ್ಯ ಶಿವಲಿಂಗ ಪೂಜೆಯ ಸಂದರ್ಭದಲ್ಲಿ ಹಿಂದೂಗಳು ಹಾಗೂ ಜಿಲ್ಲಾಡಳಿತದ ಮೇಲೆ ದಾಳಿ ನಡೆಸಿದ ಕಿಡಿಗೇಡಿಗಳ ಮೇಲಿನ ಕೇಸ್ ಹಿಂಪಡೆಯಲು ಮುಂದಾಗಿರುವ ಸಭಾಧ್ಯಕ್ಷ ಯು.ಟಿ. ಖಾದರ್ ಅವರ ನಡೆ ಸಂವಿಧಾನ ಬಾಹಿರ ಎಂದು ಶಿವಸೇನಾ ರಾಜ್ಯಾಧ್ಯಕ್ಷ ಆಂದೋಲದ ಶ್ರೀ ಸಿದ್ದಲಿಂಗ ಸ್ವಾಮೀಜಿ ತೀವ್ರವಾಗಿ ಖಂಡಿಸಿದರು.

ಸುದ್ದಿಗೋಷ್ಠಿಯಲ್ಲಿ ಮಾತನಾಡಿ, ಸಭಾಧ್ಯಕ್ಷರು ಪಕ್ಷಾತೀತ ಮತ್ತು ಜಾತ್ಯತೀತವಾಗಿ ಕಾರ್ಯ ನಿರ್ವಹಿಸಬೇಕು. ಆದರೆ ಅವರು ಗಲಭೆಕೋರರನ್ನು 'ಅಮಾಯಕರು' ಎಂದು ಬಿಂಬಿಸಿ ಕೇಸ್ ಹಿಂಪಡೆಯಲು ಪತ್ರ ಬರೆಯುವ ಮೂಲಕ ನ್ಯಾಯಾಂಗದಲ್ಲಿ ನೇರ ಹಸ್ತಕ್ಷೇಪ ಮಾಡುತ್ತಿದ್ದಾರೆ. ಇದು ಅಧಿಕಾರ ದುರುಪಯೋಗದ ಪರಮಾವಧಿ ಎಂದು ದೂರಿದ ಅವರು, ರಾಜಕೀಯ ಬೆಂಬಲದಿಂದಲೇ ಶ್ರೀ ರಾಘವ ಚೈತನ್ಯರ ಪೂಜೆ ನಿಂತಿದ್ದು, ತಕ್ಷಣವೇ ಅಲ್ಲಿ ಪೂಜೆ ಮುಂದುವರಿಸಲು ಜಿಲ್ಲಾಡಳಿತ ಕ್ರಮ ಕೈಗೊಳ್ಳಬೇಕು. ಒಂದು ವೇಳೆ ಗಲಭೆಕೋರರ ಮೇಲಿನ ದೂರು ಹಿಂಪಡೆದರೆ ಶಿವಸೇನಾ ಪಕ್ಷದಿಂದ ಕಾನೂನು ಹೋರಾಟ ಮಾಡುವುದಾಗಿ ಎಚ್ಚರಿಸಿದರು.

ಆಳಂದದ ಲಾಡ್ಲೇ ಮಶಾಕ್ ದರ್ಗಾ ಗಲಭೆ ಪ್ರಕರಣಕ್ಕೆ ಸಂಬಂಧಿಸಿದಂತೆ ಆರೋಪಿಗಳ ಮೇಲಿನ ಕೇಸ್ ಕೈಬಿಡುವಂತೆ ವಿಧಾನಸಭಾ ಸ್ಪೀಕರ್‌ಯು.ಟಿ. ಖಾದರ್‌ಅವರು ಗೃಹ ಸಚಿವರಿಗೆ ಪತ್ರ ಬರೆದಿರುವುದು ಈಗ ತೀವ್ರ ವಿವಾದಕ್ಕೆ ನಾಂದಿ ಹಾಡಿದೆ. ಸ್ಪೀಕರ್ ಅವರ ಈ ಕ್ರಮವು 'ಒಂದು ವರ್ಗದ ಓಲೈಕೆ' ಎಂದು ಆಕ್ಷೇಪಿಸಿರುವ ಸಿದ್ದಲಿಂಗ ಸ್ವಾಮೀಜಿ ಸರಕಾರಕ್ಕೆ ಎಚ್ಚರಿಕೆ ನೀಡಿದರು.

2022ರ ಮಹಾಶಿವರಾತ್ರಿಯಂದು ರಾಘವ ಚೈತನ್ಯ ಶಿವಲಿಂಗ ಪೂಜೆಗೆ ತೆರಳುತ್ತಿದ್ದ ಭಕ್ತರ ಮೇಲೆ ವ್ಯವಸ್ಥಿತ ದಾಳಿ ನಡೆದಿತ್ತು. ಪೊಲೀಸರ ಮೇಲೆ ಕಲ್ಲು ತೂರಾಟ ನಡೆಸಿ ಸಾರ್ವಜನಿಕ ಶಾಂತಿ ಕದಡಿದವರನ್ನು 'ಅಮಾಯಕರು' ಎಂದು ಬಿಂಬಿಸಿ, ಅವರ ಮೇಲಿನ ಕೇಸ್ ಕೈಬಿಡುವಂತೆ ಸ್ಪೀಕರ್‌ಪತ್ರ ಬರೆದಿರುವುದು ಸಂವಿಧಾನಬದ್ಧ ಸ್ಥಾನಕ್ಕೆ ಬಗೆದ ದ್ರೋಹ ಎಂದು ಶ್ರೀಗಳು ಆಕ್ಷೇಪಿಸಿದರು.

ಒಂದು ವೇಳೆ ಮತ ಬ್ಯಾಂಕ್ ರಾಜಕಾರಣಕ್ಕಾಗಿ ಗಲಭೆಕೋರರನ್ನು ಮುಕ್ತಗೊಳಿಸಿದರೆ ಶಿವಸೇನೆ ವತಿಯಿಂದ ರಾಜ್ಯಾದ್ಯಂತ ಕಾನೂನು ಹೋರಾಟ ಹಮ್ಮಿಕೊಳ್ಳುವುದಾಗಿ ಎಚ್ಚರಿಸಿದರು.

ಸುದ್ದಿಗೋಷ್ಠಿಯಲ್ಲಿ ಶಿವಸೇನಾ ರಾಜ್ಯಾಧ್ಯಕ್ಷ ಆಂದೋಲದ ಶ್ರೀ ಸಿದ್ದಲಿಂಗ ಸ್ವಾಮೀಜಿ ಮಾತನಾಡಿದರು. ಈ ವೇಳೆ ಗುರುಶಾಂತ್ ಟೆಂಗಳಿ, ರಾಕೇಶ್ ಜಮಾದಾರ್, ಶಿವಕುಮಾರ್ ಬಾಳಿ, ರೋಹಿತ್ ಪಿಸ್ಕೆ ಇದ್ದರು.

> ಬಾಯಲ್ಲಿ ಬುದ್ಧ, ಬಸವ ಹಾಗೂ ಅಂಬೇಡ್ಕರ್ ಅವರ ಕುರಿತು ಮಾತನಾಡುವ ಖರ್ಗೆ ಅವರ ಮಾತು ಯಾವ ಸಮರ್ಥನೀಯವಾಗಿದೆ. ಆರ್‌ಎಸ್‌ಎಸ್ ವಿಷ ಸರ್ಪ ಹೊಡೆಯಿರಿ ಎಂದು ಬಡ ಮುಸ್ಲಿಂ ಯುವಕರಿಗೆ ಪ್ರಚೋದನೆ ನೀಡುವ ಬದಲು, ನಿಮ್ಮ ಮಕ್ಕಳು ಹಾಗೂ ಮೊಮ್ಮಕ್ಕಳಿಗೆ ಆರ್‌ಎಸ್‌ಎಸ್ ಕೊಲೆ ಮಾಡಲು ಕಳಿಸಿ.
>
> -ಆಂದೋಲಾ ಸಿದ್ದಲಿಂಗ ಸ್ವಾಮೀಜಿ, ರಾಜ್ಯಾಧ್ಯಕ್ಷ, ಶಿವಸೇನಾ

ದೇಶದ ಕ್ಷಮೆ ಯಾಚಿಸಲಿ: ದೇಶದ ಪ್ರಧಾನ ಮಂತ್ರಿ ಅವರನ್ನು ಭಯೋತ್ಪಾದಕ ಎಂದು ಕರೆದ ಎಐಸಿಸಿ ಅಧ್ಯಕ್ಷ ಮಲ್ಲಿಕಾರ್ಜುನ ಖರ್ಗೆ ಅವರು ಕೂಡಲೇ ದೇಶದ ಜನತೆಯ ಕ್ಷಮೆ ಕೇಳಬೇಕು ಎಂದು ಆಂದೋಲಾ ಸ್ವಾಮೀಜಿ ಆಗ್ರಹಿಸಿದರು. ನಮ್ಮ ವಿರೋಧಿ ದೇಶದ ಜನರು ಕೂಡ ನಮ್ಮ ದೇಶದ ಪ್ರಧಾನಿ ಕುರಿತು ಇಂತಹ ಮಾತನಾಡುವುದಿಲ್ಲ. ಆದರೆ, ಇದೀಗ ಅಂತಹ ಮಾತನಾಡುವ ಮಲ್ಲಿಕಾರ್ಜುನ ಖರ್ಗೆ ಅವರ ರಾಜಕೀಯ ಜೀವನದ ಇತಿಹಾಸ ಪ್ರಶ್ನೆ ಮಾಡಬೇಕಾಗುತ್ತದೆ. ಪ್ರಧಾನಿ ಯಾವ ಭಯೋತ್ಪಾದನಾ ಕೃತ್ಯದಲ್ಲಿ ಪಾಲ್ಗೊಂಡಿದ್ದಾರೆ ಎಂದು ಸಾಕ್ಷಿ ನೀಡಲಿ. ಸುಮ್ಮನೆ ಬಾಯಿ ಮಾತಿಗೆ ಇಲ್ಲದೊಂದು ಹೇಳಿದರೆ ಹೇಗೆ? ಇನ್ನು ಅವರ ಮಾತನ್ನು ಮಗ ಸಮರ್ಥನೆ ಮಾಡಿಕೊಳ್ಳುತ್ತಾರೆ. ಇಲ್ಲಿ ಧೃತರಾಷ್ಟ್ರ ಪ್ರೇಮ ಎದ್ದು ಕಾಣುತ್ತಿದೆ ಎಂದು ವ್ಯಂಗ್ಯವಾಡಿದರು.

ಈ ವೇಳೆ ಗುರುಶಾಂತ್ ಟೆಂಗಳಿ, ರಾಕೇಶ್ ಜಮಾದಾರ್, ಶಿವಕುಮಾರ್ ಬಾಳಿ, ರೋಹಿತ್ ಪಿಸ್ಕೆ ಇದ್ದರು.

ಭಯೋತ್ಪಾದಕರು ನಿಮ್ಮ ಸುತ್ತಲೇ ಇದ್ದಾರೆ!

ಸಚಿವ ಪ್ರಿಯಾಂಕ್ ಖರ್ಗೆ ಹಾಗೂ ಮಲ್ಲಿಕಾರ್ಜುನ ಖರ್ಗೆ ಅವರ ವಿರುದ್ಧ ವಾಗ್ದಾಳಿ ಮುಂದುವರಿಸಿದ ಶ್ರೀಗಳು, ನಗರದ ರೌಡಿಶೀಟರ್ ಸಂಜಯ್ ಪಾಟೀಲ್ ಖರ್ಗೆ ಅವರು ಎಲ್ಲೆ ಹೋದರು ಅವರ ಜತೆ ಇರುತ್ತಾರೆ. ಇನ್ನು ಸಚಿವ ಖರ್ಗೆ ಬಳಿ ಸಾಮಾನ್ಯ ಜನರು ಹೋಗಲು ಕಷ್ಟಪಡಬೇಕಾಗಿದೆ. ಆದರೆ, ರೌಡಿಶೀಟರ್ ಒಬ್ಬ ನಿರಾಯಾಸವಾಗಿ ಹೋಗುತ್ತಾನೆ. ಜನರಿಗೆ ಭಯ ಹುಟ್ಟಿಸುವ ರೌಡಿಶೀಟರ್‌ಗಳು ನಿಮ್ಮ ಜತೆಯಲ್ಲೇ ರಾಜಾರೋಷವಾಗಿ ತಿರುಗಾಡುತ್ತಿದ್ದಾರೆ. ಹಲವು ಪ್ರಕರಣಗಳಲ್ಲಿ ಭಾಗಿಯಾಗಿರುವ ರೌಡಿಶೀಟರ್ ಒಬ್ಬ ಜಿಲ್ಲಾ ಉಸ್ತುವಾರಿ ಸಚಿವರು, ಜಿಲ್ಲಾಧಿಕಾರಿ ಹಾಗೂ ಪೊಲೀಸ್ ಕಮಿಷನರ್ ಜತೆಗೆ ವೇದಿಕೆ ಹಂಚಿಕೊಳ್ಳುತ್ತಿರುವುದು ಜನರಲ್ಲಿ ಆತಂಕ ಮೂಡಿಸುತ್ತಿದೆ. ಇಂತಹವರನ್ನು ಪಕ್ಕದಲ್ಲಿಟ್ಟುಕೊಂಡಿರುವ ನೀವು ಪ್ರಧಾನಿಯನ್ನು ಟೀಕಿಸುವುದು ಎಷ್ಟು ಸರಿ? ಎಂದು ಪ್ರಶ್ನಿಸಿದರು.

ಮಾನನಷ್ಟ ಮೊಕದ್ದಮೆ ವಜಾ: ಸಚಿವರಿಗೆ ಮುಖಭಂಗ

2022ರಲ್ಲಿ ಚಿತ್ತಾಪುರನ್ನು ಮಿನಿ ಪಾಕಿಸ್ತಾನ ಮಾಡಲಾಗುತ್ತಿದೆ ಎಂಬ ಹೇಳಿಕೆಯ ಕುರಿತು ದಾಖಲಾದ ಪಕರಣವನ್ನು ಬೆಂಗಳೂರು ಸಿಟಿ ಕೋರ್ಟ್ ವಜಾ ಮಾಡಿದೆ. ಅಂದಿನ ಸಿಎಂ ಬೊಮ್ಮಾಯಿ ಅವರಿಗೆ ಮಣಿಕಂಠ ಪರವಾಗಿ ಹೋಗಿ ಮನವಿ ಸಲ್ಲಿಕೆ ಮಾಡಲಾಗಿತ್ತು. ಇಂದಿನ ಜಿಲ್ಲಾ ಉಸ್ತುವಾರಿ ಸಚಿವರು ನಮ್ಮ ವಿರುದ್ಧ ಮಾನನಷ್ಟ ಮೊಕದ್ದಮೆ ದಾಖಲು ಮಾಡಿದ್ದರು. ಸಚಿವ ಪ್ರಿಯಾಂಕ್ ಖರ್ಗೆ ದಾಖಲಿಸಿದ್ದ ಮಾನನಷ್ಟ ಮೊಕದ್ದಮೆಯನ್ನು ಬೆಂಗಳೂರಿನ ನ್ಯಾಯಾಲಯ ವಜಾಗೊಳಿಸಿದೆ. ಕೇವಲ ಪ್ರಕರಣ ದಾಖಲಿಸಿ ಹೆದರಿಸಿದರೆ ಸಾಲದು, ಸಾಕ್ಷಿ ನುಡಿಯುವ ಧೈರ್ಯವೂ ಇರಬೇಕು. ವಿಚಾರಣೆಗೆ ಹಾಜರಾಗದ ಕಾರಣ ಪ್ರಕರಣ ವಜಾ ಆಗಿದ್ದು, ಇದು ಸಚಿವರಿಗೆ ಆದ ಮುಖಭಂಗ ಎಂದು ಆಂದೋಲಾ ಸ್ವಾಮೀಜಿ ಟೀಕಿಸಿದರು.

ಜಿಲ್ಲೆಯಲ್ಲಿ 'ಎಸ್ ಬಿಆರ್' ಶಾಲೆಗೆ ಪ್ರಥಮ ಸ್ಥಾನ

ಕಲಬುರಗಿ: ಪ್ರಸಕ್ತ ಸಾಲಿನ ಎಸ್ಎಸ್ಎಲ್‌ಸಿ ವಾರ್ಷಿಕ ಪರೀಕ್ಷೆಯಲ್ಲಿ ನಗರದ ಪ್ರತಿಷ್ಠಿತ ಶರಣಬಸವೇಶ್ವರ ವಸತಿ (ಎಸ್ ಬಿಆರ್) ಶಾಲೆ ಶೇ. 98.24 ರಷ್ಟು ಅತ್ಯುತ್ತಮ ಫಲಿತಾಂಶ ದಾಖಲಿಸುವ ಮೂಲಕ ಶೈಕ್ಷಣಿಕ ಕ್ಷೇತ್ರದಲ್ಲಿ ತನ್ನ ಸಾರ್ವಭೌಮತ್ವವನ್ನು ಮತ್ತೊಮ್ಮೆ ಸಾಬೀತುಪಡಿಸಿದೆ. ಶಾಲೆಯು ಜಿಲ್ಲಾ ಮಟ್ಟದಲ್ಲಿ ಪ್ರಥಮ ಸ್ಥಾನ ಹಾಗೂ ರಾಜ್ಯ ಮಟ್ಟದಲ್ಲಿ 4ನೇ ರ‍್ಯಾಂಕ್ ಗಳಿಸಿ ಜಿಲ್ಲೆಯ ಕೀರ್ತಿಯನ್ನು ಹೆಚ್ಚಿಸಿದೆ.

ಶಾಲೆಯ ವಿದ್ಯಾರ್ಥಿನಿಯರಾದ ಮೇಘನಾ ಎಂ.ಎಂ. ಹಾಗೂ ಮಾಧವಿ ಎಂ. ಅವರು ತಲಾ 622 (99.5%) ಅಂಕಗಳನ್ನು ಪಡೆಯುವ ಮೂಲಕ ರಾಜ್ಯಕ್ಕೆ 4ನೇ ರ‍್ಯಾಂಕ್ ಹಾಗೂ ಶಾಲೆಗೆ ಅಗ್ರಸ್ಥಾನ ತಂದುಕೊಟ್ಟಿದ್ದಾರೆ. ಇವರೊಂದಿಗೆ ಸಾತ್ವಿಕ್ ಡಿ. ಪಾಟೀಲ್ 619 (99.04%), ಪ್ರಜ್ವಲ್ ಬಿ. ಪಾಟೀಲ್ 618 (98.88%) ಮತ್ತು ವಿನಯ ಆರ್.ಎಸ್. 618 (98.88%) ಅಂಕಗಳನ್ನು ಗಳಿಸಿ ಉನ್ನತ ಸಾಧನೆ ಮಾಡಿದ್ದಾರೆ.

ಅಂಕಗಳ ವಿಶ್ಲೇಷಣೆ: ಪರೀಕ್ಷೆಗೆ ಹಾಜರಾದ ಒಟ್ಟು 616 ವಿದ್ಯಾರ್ಥಿಗಳಲ್ಲಿ 256 ವಿದ್ಯಾರ್ಥಿಗಳು ಅತ್ಯುನ್ನತ ಶ್ರೇಣಿಯಲ್ಲಿ (ಡಿಸ್ಟಿಂಕ್ಷನ್) ಉತ್ತೀರ್ಣರಾಗಿದ್ದಾರೆ. 61 ವಿದ್ಯಾರ್ಥಿಗಳು ಶೇ. 96ಕ್ಕಿಂತ ಹೆಚ್ಚು ಅಂಕ ಪಡೆದರೆ, 21 ವಿದ್ಯಾರ್ಥಿಗಳು ಶೇ. 95ರಿಂದ 96ರ ನಡುವೆ ಅಂಕ ಗಳಿಸಿದ್ದಾರೆ. ಪ್ರಥಮ ದರ್ಜೆಯಲ್ಲಿ 263, ದ್ವಿತೀಯ ದರ್ಜೆಯಲ್ಲಿ 52 ಹಾಗೂ ತೃತೀಯ ದರ್ಜೆಯಲ್ಲಿ 45 ವಿದ್ಯಾರ್ಥಿಗಳು ಉತ್ತೀರ್ಣರಾಗಿದ್ದಾರೆ.

ವಿಷಯವಾರು ನೂರಕ್ಕೆ ನೂರು: ವಿದ್ಯಾರ್ಥಿಗಳು ವಿವಿಧ ವಿಷಯಗಳಲ್ಲಿ ಅಸಾಧಾರಣ ಸಾಧನೆ ಮಾಡಿದ್ದು, ಕನ್ನಡದಲ್ಲಿ 49, ಸಮಾಜ ವಿಜ್ಞಾನದಲ್ಲಿ 50, ಹಿಂದಿಯಲ್ಲಿ 41, ಗಣಿತದಲ್ಲಿ 8 ಹಾಗೂ ವಿಜ್ಞಾನದಲ್ಲಿ 3 ವಿದ್ಯಾರ್ಥಿಗಳು ನೂರಕ್ಕೆ ನೂರು ಅಂಕಗಳನ್ನು ಗಳಿಸಿದ್ದಾರೆ.

ಸಂಸ್ಥೆಯ ಕಾರ್ಯದರ್ಶಿ ಬಸವರಾಜ ದೇಶಮುಖ ಅವರು ಕೂಡ ಅತಿ ಹೆಚ್ಚಿನ ಅಂಕ ಗಳಿಸಿದ ವಿದ್ಯಾರ್ಥಿಗಳನ್ನು ಅಭಿನಂದಿಸಿ, ಅವರ ಮುಂದಿನ ವಿದ್ಯಾಭ್ಯಾಸಕ್ಕೆ ಶುಭ ಕೋರಿದ್ದಾರೆ. ಶಾಲೆಯ ಈ ಅದ್ವಿತೀಯ ಸಾಧನೆಗೆ ಸಾರ್ವಜನಿಕ ವಲಯದಿಂದ ವ್ಯಾಪಕ ಶ್ಲಾಘನೆ ವ್ಯಕ್ತವಾಗಿದೆ.

> ವಿದ್ಯಾರ್ಥಿಗಳ ನಿರಂತರ ಪರಿಶ್ರಮ, ಪಾಲಕರ ಪ್ರೋತ್ಸಾಹ ಹಾಗೂ ಶಿಕ್ಷಕರ ಸಮರ್ಪಣಾ ಮನೋಭಾವದಿಂದ ಈ ಐತಿಹಾಸಿಕ ಫಲಿತಾಂಶ ಸಾಧ್ಯವಾಗಿದೆ. ಶಾಲೆ ಮತ್ತು ಜಿಲ್ಲೆಯ ಕೀರ್ತಿ ಹೆಚ್ಚಿಸಿದ ಎಲ್ಲ ವಿದ್ಯಾರ್ಥಿಗಳ ಭವಿಷ್ಯ ಉಜ್ವಲವಾಗಲಿ ಎಂದು ಹಾರೈಸುತ್ತೇನೆ.
>
> - ಡಾ. ದಾಕ್ಷಾಯಿಣಿ ಎಸ್. ಅಪ್ಪ, ಅಧ್ಯಕ್ಷ, ಶರಣಬಸವೇಶ್ವರ ವಿದ್ಯಾವರ್ಧಕ ಸಂಘ.

ಡಾ.ರಾಜ್ ಕುಮಾರ್ ಕನ್ನಡದ ಅಸ್ಮಿತೆಯ ಶಕ್ತಿ

ಡಾ. ರಾಜಕುಮಾರ ಜನ್ಮ ದಿನಾಚರಣೆಯನ್ನು ಆಚರಿಸಲಾಯಿತು.

ಕಲಬುರಗಿ: ಕನ್ನಡ ಚಿತ್ರರಂಗದ ಧ್ರುವತಾರೆ ಡಾ. ರಾಜ್ಕುಮಾರ್ ಅವರು ಕೇವಲ ನಟರಾಗಿರದೆ, ಕನ್ನಡ ನೆಲದ ಸಂಸ್ಕೃತಿ ಮತ್ತು ಅಸ್ಮಿತೆಯ ಸ್ಫೂರ್ತಿಯಾಗಿದ್ದಾರೆ ಎಂದು ಕಲಬುರಗಿ ದಕ್ಷಿಣ ಕ್ಷೇತ್ರದ ಶಾಸಕ ಅಲ್ಲಮಪ್ರಭು ಪಾಟೀಲ್ ಬಣ್ಣಿಸಿದರು.

ಶುಕ್ರವಾರ ಕಲಬುರಗಿ ನಗರದ ಕನ್ನಡ ಭವನ ಆವರಣದ ಸುವರ್ಣ ಸಭಾ ಭವನದಲ್ಲಿ ವಾರ್ತಾ ಮತ್ತು ಸಾರ್ವಜನಿಕ ಸಂಪರ್ಕ ಇಲಾಖೆಯು ಜಿಲ್ಲಾಡಳಿತ, ಕನ್ನಡ ಸಾಹಿತ್ಯ ಪರಿಷತ್ತು ಹಾಗೂ ಡಾ.ರಾಜ್ ಕುಮಾರ್ ಅಭಿಮಾನಿಗಳ ಸಂಘದ ಸಂಯುಕ್ತಾಶ್ರಯದಲ್ಲಿ ಆಯೋಜಿಸಿದ ಡಾ. ರಾಜಕುಮಾರ ಜನ್ಮ ದಿನಾಚರಣೆ ಕಾರ್ಯಕ್ರಮದಲ್ಲಿ ಭಾಗವಹಿಸಿ ಮಾತನಾಡಿದ ಅವರು ಗಾಜನೂರಿನ ಸಣ್ಣ ಹಳ್ಳಿಯಿಂದ ಬಂದು ಜಗದಗಲಕ್ಕೆ ಬೆಳಗಿದ ಅಣ್ಣಾವ್ರ ಸಾಧನೆ ಇಂದಿನ ಪೀಳಿಗೆಗೆ ಮಾದರಿ ಎಂದರು.

ಭಾಷಾ ರಕ್ಷಣೆಗಾಗಿ ನಡೆದ ಗೋಕಾಕ್ ಚಳವಳಿಯ ಮುಂಚೂಣಿ ನಾಯಕರಾಗಿ ಕನ್ನಡದ ಕಿಚ್ಚನ್ನು ಮನೆಮನಗಳಲ್ಲಿ ಹಚ್ಚಿದವರು. ರಾಜ್ ಅಜರಾಮರ ಹಾಗೂ 'ಬಂಗಾರದ ಮನುಷ್ಯ'ನಂತಹ ಚಿತ್ರಗಳ ಮೂಲಕ ಜನಮನ ಗೆದ್ದ ಅವರು ನಾಡು ನುಡಿಗೆ ನೀಡಿದ ಕೊಡುಗೆ ಅನನ್ಯ. ವೀರಪ್ಪನ್ ಅಪಹರಣದಂತಹ ಕಠಿಣ ಕಾಲದಲ್ಲೂ ಅವರು ತೋರಿದ ಧೈರ್ಯ ಅಪ್ರತಿಮ ಎಂದು ತಿಳಿಸಿದರು.

ಇದಕ್ಕು ಮುನ್ನ ಡಾ.ರಾಜ್ ಅವರ ಭಾವಚಿತ್ರಕ್ಕೆ ಪುಷ್ಪಾರ್ಚನೆ ಮಾಡುವ ಮೂಲಕ ಕಾರ್ಯಕ್ರಮ ಉದ್ಘಾಟಿಸಿ ಮಾತನಾಡಿದ ಜಿಲ್ಲಾಧಿಕಾರಿ ಬಿ. ಫೌಜಿಯಾ ತರುನ್ನುಮ್ ಅವರು, ಕನ್ನಡ ಚಿತ್ರರಂಗದ ಧ್ರುವತಾರೆ ಡಾ. ರಾಜಕುಮಾರ ಕೇವಲ ನಟರಲ್ಲ, ಅವರು ಕರ್ನಾಟಕದ ಅಸ್ಮಿತೆ. ರಾಜಕುಮಾರ ಅವರ ಭಾಷಾ ಪ್ರೇಮ, ಗೋಕಾಕ್ ಚಳವಳಿಯ ನೇತೃತ್ವ ಹಾಗೂ ಅವರು ಸಮಾಜಕ್ಕೆ ನೀಡಿದ ಕೊಡುಗೆ ಅಪಾರ ಎಂದರು.

ಗುಲಬರ್ಗಾ ಜಿಲ್ಲಾ ಡಾ. ರಾಜಕುಮಾರ್ ಅಭಿಮಾನಿಗಳ ಸಂಘದ ಅಧ್ಯಕ್ಷ ರಾಘವೇಂದ್ರ ಕುಲಕರ್ಣಿ ಅವರು ಮಾತನಾಡಿದರು.

ಈ ವೇಳೆ ಜಿಲ್ಲಾ ಪಂಚಾಯತ ಮುಖ್ಯ ಕಾರ್ಯನಿರ್ವಾಹಕ ಅಧಿಕಾರಿ ಭಂವರ್‌ಸಿಂಗ್ ಮೀನಾ, ಮಹಾನಗರ ಪಾಲಿಕೆ ಆಯುಕ್ತ ಅವಿನಾಶ ಶಿಂಧೆ, ಅಪರ ಜಿಲ್ಲಾಧಿಕಾರಿ ರಾಯಪ್ಪ ಹುಣಸಗಿ, ಜಿಲ್ಲಾ ಕನ್ನಡ ಸಾಹಿತ್ಯ ಪರಿಷತ್ ಅಧ್ಯಕ್ಷ ವಿಜಯಕುಮಾರ ತೇಗಲತಿಪ್ಪಿ, ಹಿರಿಯ ಸಾಹಿತಿ ಭೀಮಣ್ಣ ಬೋನಾಳ, ಪತ್ರಕರ್ತ ಭವಾನಿ ಸಿಂಗ್, ವಾರ್ತಾಧಿಕಾರಿ ಡಿ.ಕೆ ರಾಜರತ್ನ, ರವಿ ಮಿರಸ್ಕರ್ ಸೇರಿ ಕಸಾಪ ಪದಾಧಿಕಾರಿಗಳು, ಸಾಹಿತಿಗಳು, ಡಾ.ರಾಜ್ ಅಭಿಮಾನಿಗಳ ಸಂಘದ ಪದಾಧಿಕಾರಿಗಳು, ಸಾರ್ವಜನಿಕರು, ವಿ.ಜಿ. ಮಹಿಳಾ ಪದವಿ ಕಾಲೇಜು ಮತ್ತು ಸಿದ್ದಾರ್ಥ ಕಾನೂನು ಪದವಿ ಕಾಲೇಜು ವಿದ್ಯಾರ್ಥಿಗಳು ಭಾಗವಹಿಸಿದ್ದರು. ವಾರ್ತಾ ಮತ್ತು ಸಾರ್ವಜನಿಕ ಸಂಪರ್ಕ ಇಲಾಖೆಯ ಉಪನಿರ್ದೇಶಕ ಜಡಿಯಪ್ಪ ಗೆದ್ಲಗಟ್ಟಿ ಸ್ವಾಗತಿಸಿದರು. ಶಿವರಾಜ ಅಂಡಗಿ ನಿರೂಪಿಸಿ, ವಂದಿಸಿದರು.

ವಸತಿ ಶಾಲೆಯ ವಿದ್ಯಾರ್ಥಿಗಳ ಸಾಧನೆ

ಕಲಬುರಗಿ: ಮಾರ್ಚ್/ಏಪ್ರಿಲ್ 2026ರ ತಿಂಗಳಿನಲ್ಲಿ ಜರುಗಿದ (2025-26ನೇ ಶೈಕ್ಷಣಿಕ ಸಾಲಿನಲ್ಲಿ) ಎಸ್.ಎಸ್.ಎಲ್.ಸಿ ಪರೀಕ್ಷೆಯಲ್ಲಿ ಆಳಂದ ತಾಲೂಕಿನ ಎನ್.ಎನ್.ತಾಂಡಾ(ಕೊರಳ್ಳಿ) ಕಿತ್ತೂರು ರಾಣಿ ಚೆನ್ನಮ್ಮ ವಸತಿ ಶಾಲೆಯ ವಿದ್ಯಾರ್ಥಿಯಾದ ವಿಜಯಲಕ್ಷ್ಮೀ ತಂದೆ ಮಲ್ಲಪ್ಪ ಗಡ್ಡದ ಅವರು 625ಕ್ಕೆ 606 (ಶೇ. 96.96) ರಷ್ಟು ಅತೀ ಹೆಚ್ಚು ಅಂಕ ಪಡೆದು ವಸತಿ ಶಾಲೆಗೆ ಕೀರ್ತಿ ತಂದಿದ್ದು, ಆಳಂದ ತಾಲೂಕಿಗೆ ದ್ವಿತೀಯ ಸ್ಥಾನ ಪಡೆದಿದ್ದಾರೆ. ಉಳಿದ ವಿದ್ಯಾರ್ಥಿಗಳಾದ ವಿದ್ಯಾ ತಂದೆ ಅಪ್ಪರಾಠೋಡ 593(ಶೇ. 94.88), ಸ್ನೇಹಲ್ ತಂದೆ ಲಕ್ಷ್ಮೀಪುತ್ರ ಪಟೆದ 577(ಶೇ.92.32) ರಷ್ಟು ಅಂಕಗಳನ್ನು ಪಡೆದಿದ್ದಾರೆ. ಒಟ್ಟಾರೆಯಾಗಿ ಶೇಕಡಾ 100 ರಷ್ಟು ಫಲಿತಾಂಶ ಬಂದಿದ್ದು, 46 ವಿದ್ಯಾರ್ಥಿಗಳಲ್ಲಿ ಅತ್ಯುನ್ನತ ಶ್ರೇಣಿ 9 ವಿದ್ಯಾರ್ಥಿಗಳು ಹಾಗೂ ಪ್ರಥಮ ದರ್ಜೆಯಲ್ಲಿ 30 ವಿದ್ಯಾರ್ಥಿಗಳು ಉತ್ತೀರ್ಣರಾಗಿ ಶಾಲೆಗೆ ಕೀರ್ತಿ ತಂದಿರುತ್ತಾರೆ.

ಈ ವಿದ್ಯಾರ್ಥಿಗಳ ಸಾಧನೆಗಾಗಿ ಕಲಬುರಗಿ ಸಮಾಜ ಕಲ್ಯಾಣ ಇಲಾಖೆಯ ಜಂಟಿ ನಿರ್ದೇಶಕಿ ಪ್ರೀತಿ ದೊಡ್ಡಮನಿ ಅವರು ಮೆಚ್ಚುಗೆ ವ್ಯಕ್ತಪಡಿಸಿದ್ದಾರೆ. ವಸತಿ ಶಾಲೆಯ ಪ್ರಾಂಶುಪಾಲ ಪ್ರಶಾಂತ ಜಿ. ಕಡಗಂಚಿ ಹಾಗೂ ಸಿಬ್ಬಂದಿ ವರ್ಗದವರು ಹರ್ಷ ವ್ಯಕ್ತಪಡಿಸಿದ್ದಾರೆ ಎಂದು ಆಳಂದ ತಾಲೂಕಿನ ಕೊರಳ್ಳಿ ಎನ್. ಎನ್. ತಂಡಾದ ಕಿತ್ತೂರ ರಾಣಿ ಚೆನ್ನಮ್ಮ ವಸತಿ ಶಾಲೆಯ ಪ್ರಾಂಶುಪಾಲರು ಪ್ರಕಟಣೆಯಲ್ಲಿ ತಿಳಿಸಿದಾರೆ.

ಬಸ್, ಟ್ಯಾಂಕರ್, ಟಂಟಂ ಡಿಕ್ಕಿ: 10 ಜನರಿಗೆ ಗಾಯ

ಚಿಂಚೋಳಿ: ತಾಲೂಕಿನ ಬೀದರ್-ಮಹಬೂಬ್ ನಗರ ರಾಷ್ಟ್ರೀಯ ಹೆದ್ದಾರಿಯ ಪೋಲಕಪಳ್ಳಿ ತಾಂಡಾ ಬಳಿ ಕಲ್ಯಾಣ ಕರ್ನಾಟಕ ಸಾರಿಗೆ ಬಸ್, ಸಿಮೆಂಟ್ ಟ್ಯಾಂಕರ್ ಹಾಗೂ ಟಂ ಟಂ ನಡುವೆ ಸಂಭವಿಸಿದ ಸರಣಿ ಅಪಘಾತದಲ್ಲಿ ಹತ್ತು ಮಂದಿ ಪ್ರಯಾಣಿಕರು ಗಂಭೀರವಾಗಿ ಗಾಯಗೊಂಡಿದ್ದಾರೆ.

ಚಿಂಚೋಳಿ ಬಸ್ ನಿಲ್ದಾಣದಿಂದ ವೆಂಕಟಾಪುರದ ಕಡೆಗೆ ಹೊರಟಿದ್ದ ಸಾರಿಗೆ ಬಸ್‌ಗೆ, ಕಲ್ಲೂರ್ ಗ್ರಾಮದ ಕಡೆಯಿಂದ ಎದುರಾಗಿ ಬಂದ ತುಂಬಿದ ಸಿಮೆಂಟ್ ಟ್ಯಾಂಕರ್ ರಭಸವಾಗಿ ಡಿಕ್ಕಿ ಹೊಡೆದಿದೆ. ಡಿಕ್ಕಿಯ ತೀವ್ರತೆಗೆ ಬಸ್ ನಿಯಂತ್ರಣ ತಪ್ಪಿ ರಸ್ತೆಯಲ್ಲೇ ಪಲ್ಟಿಯಾಗಿದೆ. ಈ ವೇಳೆ ಟಂ ಟಂ ವಾಹನವೂ ಅಪಘಾತಕ್ಕೆ ಸಿಲುಕಿದೆ. ಬಸ್ಸಿನಲ್ಲಿ ಚಾಲಕ, ನಿರ್ವಾಹಕ ಸೇರಿದಂತೆ ಒಟ್ಟು 11 ಜನರಿದ್ದರು ಎಂದು ತಿಳಿದುಬಂದಿದೆ. ಅದೃಷ್ಟವಶಾತ್ ಯಾವುದೇ ಪ್ರಾಣಾಪಾಯ ಸಂಭವಿಸಿಲ್ಲ.

ಗಾಯಾಳುಗಳನ್ನು ತಕ್ಷಣವೇ ಚಿಂಚೋಳಿ ಸಾರ್ವಜನಿಕ ಆಸ್ಪತ್ರೆಗೆ ದಾಖಲಿಸಲಾಯಿತು. ವೈದ್ಯಾಧಿಕಾರಿ ಡಾ. ಗಫಾರ್ ನೇತೃತ್ವದ ತಂಡ ಪ್ರಥಮ ಚಿಕಿತ್ಸೆ ನೀಡಿದ್ದು, ಐವರ ತಲೆಗೆ ಗಂಭೀರ ಪೆಟ್ಟಾದ ಕಾರಣ ಹೆಚ್ಚಿನ ಚಿಕಿತ್ಸೆಗಾಗಿ ಕಲಬುರಗಿ ಮತ್ತು ಬೀದರ್‌ನ ಜೇಮ್ಸ್ ಆಸ್ಪತ್ರೆಗೆ ರವಾನಿಸಲಾಗಿದೆ. ಉಳಿದ ಪ್ರಯಾಣಿಕರು ಮೂಗು ಮತ್ತು ಭುಜದ ಮೂಳೆ ಮುರಿತಕ್ಕೊಳಗಾಗಿದ್ದಾರೆ ಎಂದು ವೈದ್ಯರು ತಿಳಿಸಿದ್ದಾರೆ.

ಸ್ಥಳಕ್ಕೆ ಸರ್ಕಲ್ ಇನ್‌ಸ್ಪೆಕ್ಟರ್ ಕಪಿಲದೇವ್ ಹಾಗೂ ಠಾಣಾಧಿಕಾರಿ ಗಂಗಮ್ಮ ಜಿನಕೇರಿ ಭೇಟಿ ನೀಡಿ ಪರಿಶೀಲನೆ ನಡೆಸಿದ್ದಾರೆ. ಈ ಕುರಿತು ಚಿಂಚೋಳಿ ಪೊಲೀಸ್ ಠಾಣೆಯಲ್ಲಿ ಪ್ರಕರಣ ದಾಖಲಾಗಿದೆ.

ಗಾಯಾಳುಗಳ ವಿವರ: ಶಂಕರ ರಾಮಶೆಟ್ಟಿ ಪವಾರ (65), ಸುಶೀಲಬಾಯಿ ಲಿಂಬೈ (60), ಎಂ.ಡಿ. ಇಲಿಯಾಜ್ (23), ಲಾಲ್ ಪಟೇಲ್ (35), ಉಮೇಶ ಶ್ರೀಮಂತ (30), ರಮೇಶ ವೀರಶೆಟ್ಟಿ (36), ರವಿ ಸಂಗಪ್ಪ (38), ವಿಜಯಕುಮಾರ ವಿಠಲ್ (37), ಭಾಗಮ್ಮ ಕಾಶಿನಾಥ (36) ಹಾಗೂ ವಿದ್ಯಾವತಿ ಕಾಶಿನಾಥ (38) ಅಪಘಾತದಲ್ಲಿ ಗಾಯಗೊಂಡವರು.

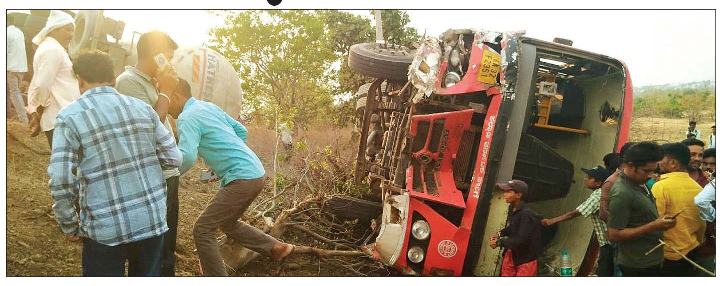

ಐನಾಪೂರ ಏತ ನೀರಾವರಿ ಯೋಜನೆಗೆ ಆಗ್ರಹ | ಸರಕಾರದ ವಿರುದ್ಧ ರೈತರ ಆಕ್ರೋಶ

ಭಾಲ್ಕಿ-ಚಿಂಚೋಳಿ ಹೆದ್ದಾರಿ ತಡೆದು ಪ್ರತಿಭಟನೆ

ವಿಶ್ವವಾಣಿ ಸುದ್ದಿಮನೆ ಚಿಂಚೋಳಿ

ಕಳೆದ ಎರಡು ದಶಕಗಳಿಂದ ನೆನೆಗುದಿಗೆ ಬಿದ್ದಿರುವ ಐನಾಪೂರ ಏತ ನೀರಾವರಿ ಯೋಜನೆಯ ಕಾಮಗಾರಿಯನ್ನು ತಕ್ಷಣವೇ ಆರಂಭಿಸುವಂತೆ ಒತ್ತಾಯಿಸಿ, ಐನಾಪೂರದ ಸಿದ್ದಲಿಂಗೇಶ್ವರ ಹಿರೇಮಠದ ಶ್ರೀ ಉಪಮನ್ಯು ಶಿವಾಚಾರ್ಯರ ನೇತೃತ್ವದಲ್ಲಿ ಭಾಲ್ಕಿ-ಚಿಂಚೋಳಿ ಹೆದ್ದಾರಿ ತಡೆದು ಬೃಹತ್ ಪ್ರತಿಭಟನೆ ನಡೆಸಲಾಯಿತು.

ಐನಾಪೂರದ ಛತ್ರಪತಿ ಶಿವಾಜಿ ವೃತ್ತದ ಬಳಿ ಜಮಾಯಿಸಿದ ನೂರಾರು ರೈತರು, ರಸ್ತೆಯಲ್ಲಿ ಟೈರ್‌ಗಳಿಗೆ ಬೆಂಕಿ ಹಚ್ಚಿ ಸರಕಾರದ ವಿರುದ್ಧ ಆಕ್ರೋಶ ವ್ಯಕ್ತಪಡಿಸಿದರು. ಮುಲ್ಲಾಮಾರಿ ಏತ ನೀರಾವರಿ ಅಭಿವೃದ್ಧಿ ಸಮಿತಿಯ ಆಶ್ರಯದಲ್ಲಿ ನಡೆದ ಈ ಹೋರಾಟದಿಂದಾಗಿ ಹೆದ್ದಾರಿಯಲ್ಲಿ ಕೆಲಕಾಲ ಸಂಚಾರ ವ್ಯತ್ಯಯ ಉಂಟಾಗಿತ್ತು.

ರೈತ ಕಣ್ಣೀರು ಹಾಕಿದರೆ ಸರಕಾರಕ್ಕೆ ಶಾಪ: ಶ್ರೀಗಳು

ಪ್ರತಿಭಟನಾ ನಿರತರನ್ನು ಉದ್ದೇಶಿಸಿ ಮಾತನಾಡಿದ ಶ್ರೀ ಉಪಮನ್ಯು ಶಿವಾಚಾರ್ಯರು, ದೇಶಕ್ಕೆ ಅನ್ನ ನೀಡುವ ರೈತ ಕಣ್ಣೀರು ಹಾಕಿದರೆ ಸರಕಾರಗಳಿಗೆ ಆ ಶಾಪ ತಟ್ಟದೇ ಇರದು. ಕಳೆದ 20 ವರ್ಷಗಳಿಂದ ನಿರಂತರವಾಗಿ ಹೋರಾಟ ಮಾಡುತ್ತಿದ್ದರೂ ಸರಕಾರಗಳು ರೈತರ ನ್ಯಾಯಯುತ ಬೇಡಿಕೆಯನ್ನು ಈಡೇರಿಸುತ್ತಿಲ್ಲ. ಇದು ಕೇವಲ ಸಾಂಕೇತಿಕ ರಸ್ತೆ ತಡೆಯಾಗಿದ್ದು, ಕಾಮಗಾರಿ ಆರಂಭವಾಗುವವರೆಗೆ ಅನಿರ್ದಿಷ್ಟಾವಧಿ ಧರಣಿ ಮುಂದುವರಿಯಲಿದೆ ಎಂದು ಎಚ್ಚರಿಸಿದರು. ಒಂದು ವೇಳೆ ವಿಳಂಬ ಧೋರಣೆ ಮುಂದುವರಿದಲ್ಲಿ ಸಾವಿರಾರು ರೈತರೊಂದಿಗೆ ಜಿಲ್ಲಾಧಿಕಾರಿಗಳ ಕಚೇರಿಗೆ ಮುತ್ತಿಗೆ ಹಾಕಲಾಗುವುದು ಎಂದು ಅವರು ತಿಳಿಸಿದರು.

ಅಧಿಕಾರಿಗಳ ಭರವಸೆ: ಸ್ಥಳಕ್ಕೆ ಆಗಮಿಸಿದ ಕರ್ನಾಟಕ ನೀರಾವರಿ ನಿಗಮದ ಉಪ ಅಭಿಯಂತರ ಸತ್ಯಪ್ರಕಾಶ ಮೂಲಗೆ ಅವರು ರೈತರಿಂದ ಮನವಿ ಪತ್ರ ಸ್ವೀಕರಿಸಿ ಮಾತನಾಡಿ, ಯೋಜನೆಗೆ ಈಗಾಗಲೇ ಅನುದಾನ ಬಿಡುಗಡೆಯಾಗಿದ್ದು, ಟೆಂಡರ್ ಪ್ರಕ್ರಿಯೆಯೂ ಪೂರ್ಣಗೊಂಡಿದೆ. ಗುತ್ತಿಗೆದಾರರು ಕಾಮಗಾರಿಯ ನೀಲಿ ನಕ್ಷೆಯನ್ನು ಇಲಾಖೆಗೆ ಸಲ್ಲಿಸಿದ್ದು, ಅದು ಅನುಮೋದನೆಯ ಹಂತದಲ್ಲಿದೆ. ಬರುವ ಮೇ ತಿಂಗಳಲ್ಲಿ ಕಾಮಗಾರಿಯನ್ನು ಅಧಿಕೃತವಾಗಿ ಪ್ರಾರಂಭಿಸಲಾಗುವುದು ಎಂದು ಭರವಸೆ ನೀಡಿದರು.

ಈ ಸಂದರ್ಭದಲ್ಲಿ ಕಂದಾಯ ನಿರೀಕ್ಷಕ ರವಿಕುಮಾರ ಚಿಟ್ಟಾ, ನೀರಾವರಿ ನಿಗಮದ ಅಧಿಕಾರಿಗಳಾದ ಅಮೃತ ಪವಾರ, ವಿನಾಯಕ ಚವ್ಹಾಣ ಸೇರಿದಂತೆ ಪ್ರಮುಖರಾದ ಧನರಾಜ ಸ್ವಾಮಿ, ಮೋಹನ ಐನಾಪೂರ, ವೀರಶೆಟ್ಟಿ ದುಬಲಗುಂಡಿ, ನಾಗಶೆಟ್ಟಿ ಕೌನಳ್ಳಿ, ನವೀನ ಮಾಲೂರ ಹಾಗೂ ನೂರಾರು ರೈತ ಮುಖಂಡರು ಉಪಸ್ಥಿತರಿದ್ದರು.

ಕರ್ನಾಟಕ ನೀರಾವರಿ ನಿಗಮದ ಉಪ ಅಭಿಯಂತರ ಸತ್ಯಪ್ರಕಾಶ ಮೂಲಗೆ ರೈತರು ಮನವಿ ಪತ್ರ ಸಲ್ಲಿಸಿದರು.

> ನಮ್ಮ ಹೋರಾಟ ಯಾವುದೇ ಪಕ್ಷ ಅಥವಾ ವ್ಯಕ್ತಿಯ ವಿರುದ್ಧವಲ್ಲ, ಇದು ನಮ್ಮ ಹಕ್ಕು ಮತ್ತು ನೀರಿಗಾಗಿ ನಡೆಯುತ್ತಿರುವ ಹೋರಾಟ. ಒಂದು ತಿಂಗಳಲ್ಲಿ ಕೆಲಸ ಆರಂಭವಾಗಿ ನಮ್ಮ ಎರಡು ದಶಕಗಳ ಹೋರಾಟಕ್ಕೆ ನ್ಯಾಯ ಸಿಗುವವರೆಗೆ ನಾವು ಹಿಂದೆ ಸರಿಯುವುದಿಲ್ಲ.
>
> -ಶಿವಾನಂದ ಮಾಲಿಪಾಟೀಲ, ಸಂಸ್ಥಾಪಕ, ಮುಲ್ಲಾಮಾರಿ ಏತ ನೀರಾವರಿ ಅಭಿವೃದ್ಧಿ ಸಮಿತಿ

ಉಪಾಧ್ಯಕ್ಷರಾಗಿ ವಡೇಯರ ನೇಮಕ

ಕಲಬುರಗಿ: ಕರ್ನಾಟಕ ರಾಜ್ಯ ಅನುಮತಿ ಪಡೆದ ವಿದ್ಯುತ್ ಗುತ್ತಿಗೆದಾರರ ಸಂಘದ ರಾಜ್ಯಾಧ್ಯಕ್ಷ ಸಿ. ರಮೇಶ್ ಅವರ ಆದೇಶದ ಮೇರೆಗೆ ಕರ್ನಾಟಕ ರಾಜ್ಯ ಅನುಮತಿ ಪಡೆದ ವಿದ್ಯುತ್ ಗುತ್ತಿಗೆದಾರರ ಸಂಘದ ಕ್ರೀಡಾ ಸಮಿತಿಯ ಎರಡನೆ ಭಾರಿ ರಾಜ್ಯ ಉಪಾಧ್ಯಕ್ಷರಾಗಿ ಬಸವರಾಜ ವಡೇಯರ ಅವರನ್ನು ನೇಮಕ ಮಾಡಲಾಗಿದೆ ಎಂದು ರಾಜ್ಯ ಪ್ರಧಾನ ಕಾರ್ಯದರ್ಶಿ ಎಚ್.ವಿ. ಚಂದ್ರಬಾಬ್ ತಿಳಿಸಿದ್ದಾರೆ. ಬಸವರಾಜ ವಡೇಯರ ಅವರ ನೇಮಕಾತಿಗೆ ಅನುಮೋದನೆ ನೀಡಲಾಗಿದೆ. ಇವರು ಬಸವ ಎಲೆಕ್ಟ್ರಿಕಲ್ಸ್ ಸಂಸ್ಥೆಯ ಮಾಲೀಕರಾಗಿದ್ದು, ಸಮಾಜದಲ್ಲಿ ಸಕ್ರಿಯವಾಗಿ ಗುರುತಿಸಿಕೊಂಡಿದ್ದಾರೆ. ಹೊಸ ಜವಾಬ್ದಾರಿಯಂತೆ, ರಾಜ್ಯದ ಎಲ್ಲ ಜಿಲ್ಲಾ, ತಾಲೂಕು ಮತ್ತು ಉಪಸಮಿತಿಗಳೊಂದಿಗೆ ಸಂಪರ್ಕ ಸಾಧಿಸಿ ಕ್ರೀಡಾ ಸಮಿತಿಗಳನ್ನು ರಚಿಸುವುದು ಹಾಗೂ ಆಡಳಿತ ಮಂಡಳಿಯೊಂದಿಗೆ ಚರ್ಚಿಸಿ ಸೂಕ್ತ ನಿರ್ಧಾರಗಳನ್ನು ಕೈಗೊಳ್ಳುವ ಹೊಣೆಗಾರಿಕೆ ಇವರ ಮೇಲಿದೆ. ಸಂಘ ಹಾಗೂ ಸದಸ್ಯರ ಹಿತದೃಷ್ಟಿಯಿಂದ ಕಾರ್ಯನಿರ್ವಹಿಸಬೇಕೆಂದು ಪ್ರಕಟಣೆಯಲ್ಲಿ ತಿಳಿಸಿದ್ದಾರೆ.

ರಕ್ಷಣಾ ಸಚಿವ ರಾಜನಾಥ್ ಸಿಂಗ್‌ಗೆ ಉಪಮುಖ್ಯಮಂತ್ರಿ ಡಿ.ಕೆ. ಶಿವಕುಮಾರ್ ಮನವಿ

ಕಟ್ಟಡದ ಎತ್ತರ ನಿರ್ಬಂಧ ಸಡಿಲಿಸಿ

ಬೆಂಗಳೂರು: ರಕ್ಷಣಾ ಇಲಾಖೆ ವಿಮಾನ ನಿಲ್ದಾಣ ಗಳ ಸುತ್ತಮುತ್ತಲ ಪ್ರದೇಶದಲ್ಲಿ ವಿಧಿಸಲಾಗಿರುವ ಕಟ್ಟಡಗಳ ಎತ್ತರದ ನಿರ್ಬಂಧಗಳು ಬೆಂಗಳೂರಿನ ಪ್ರಗತಿಗೆ ಅಡ್ಡಿಯಾಗಿದ್ದು, ಸುರಕ್ಷತೆ ಹಾಗೂ ಪ್ರಗತಿಯ ವಿಚಾರವನ್ನು ಗಮನದಲ್ಲಿಟ್ಟುಕೊಂಡು ನಿರ್ಬಂಧಗಳನ್ನು ಸಡಿಲಗೊಳಿಸಿ ಸಮಸ್ಯೆಗಳಿಗೆ ಪರಿಹಾರ ನೀಡುವಂತೆ ಡಿಸಿಎಂ ಡಿ.ಕೆ.ಶಿವಕುಮಾರ್ ಅವರು ಕೇಂದ್ರ ರಕ್ಷಣಾ ಸಚಿವ ರಾಜನಾಥ್ ಸಿಂಗ್ ಅವರಿಗೆ ಮನವಿ ಮಾಡಿದರು.

ದೆಹಲಿಯಲ್ಲಿ ರಾಜನಾಥ್ ಸಿಂಗ್ ಭೇಟಿಯಾದ ಡಿಕೆಶಿ, ಬೆಂಗಳೂರಿನ ರಕ್ಷಣಾ ಇಲಾಖೆ ಸುಪರ್ದಿಯ ವಿಮಾನ ನಿಲ್ದಾಣಗಳ 20 ಕಿ.ಮೀ ವ್ಯಾಪ್ತಿಯಲ್ಲಿ ಕಟ್ಟಡ ನಿರ್ಮಾಣ ಚಟುವಟಿಕೆಗಳಿಗೆ ನಿರಾಕ್ಷೇಪಣಾ ಪತ್ರ ನೀಡುವಾಗ ವಿಮಾನ ನಿಲ್ದಾಣದ ಅಧಿಕಾರಿಗಳು ವಿಪರೀತ ನಿರ್ಬಂಧ ಗಳನ್ನು ವಿಧಿಸುತ್ತಿದ್ದಾರೆ. ಬೆಂಗಳೂರು ವಿಶ್ವದ ವೇಗವಾಗಿ ಬೆಳೆಯುತ್ತಿರುವ ನಗರಗಳಲ್ಲಿ ಒಂದಾಗಿದೆ. ಎಚ್‌ಎಎಲ್ ವಿಮಾನ ನಿಲ್ದಾಣ ಬೆಂಗಳೂರಿನ ಹೃದಯ ಭಾಗದಲ್ಲಿದ್ದು, ಅಭಿವೃದ್ಧಿ ಕಾಮಗಾರಿಗಳಿಗೆ ಹೆಚ್ಚಿನ ಬೇಡಿಕೆ ಇದೆ. ಆದರೆ ಹೆಚ್ಚುವರಿಯಾಗಿ ವಿಧಿಸಲಾಗಿರುವ ನಿರ್ಬಂಧಗಳು ಈ ಪ್ರದೇಶಗಳಲ್ಲಿ ಅಭಿವೃದ್ಧಿಗೆ ಅಡ್ಡಿಯಾಗಿವೆ ಎಂದು ಪತ್ರದಲ್ಲಿ ಪ್ರಸ್ತಾಪಿಸಿದ್ದಾರೆ.

ಈ ಸಂಬಂಧ ನಾಗರಿಕ ವಿಮಾನಯಾನ ಸಚಿವಾಲಯದ ಕಾರ್ಯದರ್ಶಿಗಳು, ರಕ್ಷಣಾ ಸಚಿವಾಲಯದ ರಕ್ಷಣಾ ಉತ್ಪಾದನಾ ಇಲಾಖೆ ಕಾರ್ಯದರ್ಶಿಗಳು ಹಾಗೂ ರಕ್ಷಣಾ ಕಾರ್ಯದರ್ಶಿಗಳಿಗೆ ಪತ್ರಗಳನ್ನು ಬರೆಯಲಾಗಿದೆ. ವಿಮಾನ ಸುರಕ್ಷತೆ ಹಾಗೂ ನಗರದ ಅಭಿವೃದ್ಧಿ ಎರಡರ ಹಿತದೃಷ್ಟಿಯನ್ನು ಗಮನದಲ್ಲಿಟ್ಟುಕೊಂಡು ಪರಿಶೀಲನೆ ನಡೆಸಿ, ಎದುರಾಗಿರುವ ಸಮಸ್ಯೆ ಗಳನ್ನು ಪರಿಹರಿಸಲು ಅಗತ್ಯ ಕ್ರಮಕೈಗೊಳ್ಳುವಂತೆ ಸಂಬಂಧಪಟ್ಟ ಅಧಿಕಾರಿಗಳಿಗೆ ನಿರ್ದೇಶನ ನೀಡಿ ಎಂದು ಮನವಿ ಮಾಡಿದ್ದಾರೆ.

ದೆಹಲಿಯಲ್ಲಿ ಡಿಸಿಎಂ ಡಿ.ಕೆ.ಶಿವಕುಮಾರ್ ಅವರು ರಕ್ಷಣಾ ಸಚಿವ ರಾಜನಾಥ್ ಸಿಂಗ್ ಅವರನ್ನು ಭೇಟಿಯಾದರು.

ಪ್ರಸ್ತುತ ಬೆಂಗಳೂರಿನಲ್ಲಿ 4 ವಿಮಾನ ನಿಲ್ದಾಣಗಳು ಕಾರ್ಯನಿರ್ವಹಿಸುತ್ತಿದ್ದು, ಅವುಗಳಲ್ಲಿ ಎಚ್‌ಎಎಲ್ ಹಾಗೂ ಯಲಹಂಕ ವಾಯುನೆಲೆ ರಕ್ಷಣಾ ಇಲಾಖೆ ಅಡಿಯಲ್ಲಿ ಕಾರ್ಯನಿರ್ವಹಿಸುತ್ತಿವೆ. ಈ ವಿಮಾನ ನಿಲ್ದಾಣಗಳ ಸುತ್ತಮುತ್ತಲ ಪ್ರದೇಶದಲ್ಲಿ ಕಟ್ಟಡ ನಿರ್ಮಾಣ ಮಾಡಲು ವಿಮಾನ ನಿಲ್ದಾಣ ಅಧಿಕಾರಿಗಳಿಂದ ನಿರಾಕ್ಷೇಪಣ ಪತ್ರ ಪಡೆಯಬೇಕಾಗಿದೆ. ವಿಮಾನ ನಿಲ್ದಾಣದ ಸುತ್ತಮುತ್ತಲ 15 ಕಿ.ಮೀ ವ್ಯಾಪ್ತಿಯಲ್ಲಿ ಕಟ್ಟಡಗಳ ಎತ್ತರದ ಮಿತಿಯನ್ನು 150 ಮೀ. ನಿಗದಿಪಡಿಸ ಲಾಗಿದೆ ಎಂದು ನಿಯಮದಲ್ಲಿ ಸೂಚಿಸಲಾಗಿದೆ. ಆದರೆ ರಕ್ಷಣಾ ಇಲಾಖೆ ವಿಮಾನ ನಿಲ್ದಾಣಗಳು ಈ ವಿಪರೀತ ನಿರ್ಬಂಧ ಹೇರುವುದರ ಜತೆಗೆ 150 ಮೀ. ಎತ್ತರದ ಮಿತಿಯನ್ನು 15 ಕಿ.ಮೀ ಮೀರಿ 20 ಕಿ.ಮೀ ವರೆಗೂ ವಿಸ್ತರಿಸಿವೆ. ಈ ನಿರ್ಬಂಧಗಳು ಈ ಬೆಂಗಳೂರು ನಗರದ ಪ್ರಗತಿಗೆ ಮಾರಕವಾಗಿವೆ. ಸಿಂಗಾಪುರ, ಆಂಸ್ಟರ್ಡಾಮ್, ಡಲ್ಲಾಸ್, ಲಂಡನ್ ಹಾಗೂ ದುಬೈ ಸೇರಿದಂತೆ ಅನೇಕ ನಗರಗಳಲ್ಲಿ ವಿಮಾನ ನಿಲ್ದಾಣಗಳನ್ನು ಕಚೇರಿ, ಮನರಂಜನೆ ಸೇರಿದಂತೆ ವಿವಿಧೋದ್ದೇಶಕ್ಕೆ ಬಳಸಲಾಗುತ್ತಿದೆ. ಈ ನಗರಗಳಲ್ಲಿ ವಿಮಾನ ನಿಲ್ದಾಣಗಳು ಕೇವಲ ಸಂಚಾರ ಉದ್ದೇಶಕ್ಕೆ ಮಾತ್ರವಲ್ಲದೇ ಉದ್ಯೋಗದ ಕೇಂದ್ರವಾಗಿ ನಗರ ಪರಿವರ್ತನೆಯಲ್ಲಿ ಪ್ರಮುಖ ಪಾತ್ರ ನಿರ್ವಹಿಸುತ್ತಿವೆ. ಆದ್ದರಿಂದ ಜಿಎಸ್ಆರ್ 751 (ಇ) ನಿಯಮವನ್ನು ಸಡಿಲಗೊಳಿಸಬೇಕು. 150 ಮೀ. ಎತ್ತರದ ಮಿತಿಯನ್ನು 20 ಕಿ.ಮೀ ಬದಲಿಗೆ 15 ಕಿ.ಮೀ ವ್ಯಾಪ್ತಿಗೆ ಸೀಮಿತಗೊಳಿಸಬೇಕು ಎಂದು ರಾಜ್ಯ ಸರ್ಕಾರದ ವಿವಿಧ ಅಧಿಕಾರಿಗಳು ಕೇಂದ್ರ ರಕ್ಷಣಾ ಇಲಾಖೆ ಅಧಿಕಾರಿಗಳಿಗೆ ಬರೆದ ಪತ್ರದಲ್ಲಿ ಮನವಿ ಮಾಡಿದ್ದರು.

...75 ಸಾವಿರ ಮಾಸಿಕ ಪರಿಹಾರ

← ಮೊದಲಪುಟದಿಂದ

ಸರಕಾರದ ಪರ ವಕೀಲರು, ಆರೋಪಿ ಮತ್ತವರ ಕುಟುಂಬಸ್ಥರು ಸಂತ್ರಸ್ತೆಗೆ 50 ಲಕ್ಷ ರು. ನೀಡಿ ಮದುವೆಯಾಗುವುದಾಗಿ, ಮದುವೆಯ ಬಳಿಕ ವಿಚ್ಛೇದನ ನೀಡಬೇಕು ಎಂಬ ಷರತ್ತು ವಿಧಿಸಿದ್ದಾರೆ ಎಂದು ಪೀಠಕ್ಕೆ ವಿವರಿಸಿದರು. ಇದಕ್ಕೆ ಆಕ್ಷೇಪಿಸಿದ ಅರ್ಜಿದಾರರ ಪರ ವಕೀಲರು, ಸರಕಾರದ ವಕೀಲರ ವಾದ ಸತ್ಯಕ್ಕೆ ದೂರವಾಗಿದೆ. ಪ್ರಕರಣ ಸಂಬಂಧ ಮಾಧ್ಯಮಗಳ ವಿಚಾರಣೆ ನಡೆಯುತ್ತಿದೆ. ಇದಕ್ಕೆ ತಡೆ ನೀಡಲು ಮನವಿ ಮಾಡಿದರು. ವಾದ ಆಲಿಸಿದ ಪೀಠ, ಅತ್ಯಾಚಾರ ಕೇಸ್‌ಗೆ ತಡೆ ನೀಡಿ, ಮಾಧ್ಯಮದಿಂದ ದೂರವಿರುವಂತೆ ದೂರುದಾರರಿಗೆ ನಿರ್ದೇಶನ ನೀಡಿದೆ.

..ಡಿಕೆಶಿ ಪವರ್ ಗೇಮ್

← ಮೊದಲಪುಟದಿಂದ

ಇದಾದ ಬಳಿಕ ಮಾಧ್ಯಮದ ಮುಂದೆ ಮಾತನಾಡುವಾಗ, 'ದೆಹಲಿಗೆ ಗಾಳಿ ಕುಡಿಯಲು ಬಂದಿಲ್ಲ' ಎನ್ನುವ ಮೂಲಕ ಈ ಭೇಟಿಯ ಹಿಂದೆ ರಾಜಕೀಯ ಸ್ಪಷ್ಟನೆ ಪಡೆಯುವ ಉದ್ದೇಶವಿದೆ ಎನ್ನುವ ಸಂದೇಶ ರವಾನಿಸಿದ್ದಾರೆ.

ಬೆಂಗಳೂರಿಗೆ ವಾಪಸಾಗುವ ಬಗ್ಗೆ ಸ್ಪಷ್ಟನೆ ಇಲ್ಲವಾದರೂ, ದೆಹಲಿಯಲ್ಲಿ ಯಾರನ್ನು ಭೇಟಿಯಾಗಿ ದ್ದಾರೆ? ಯಾವ ಸಂದೇಶ ರವಾನಿಸಿದ್ದಾರೆ ಎಂದು ತಿಳಿದು ಬಂದಿದೆ. ಈ ಬಾರಿಯ ದೆಹಲಿಯ ಭೇಟಿಯ ವೇಳೆ, ಡಿ.ಕೆ. ಶಿವಕುಮಾರ್ ಅವರೊಂದಿಗೆ ಸಹೋದರ ಡಿ.ಕೆ. ಸುರೇಶ್ ಮಾತ್ರ ತೆರಳಿರುವುದರಿಂದ ಯಾವೆಲ್ಲ ಬೆಳವಣಿಗೆಗಳು ದೆಹಲಿಯಲ್ಲಿ ನಡೆದಿವೆ ಎನ್ನುವ ಸ್ಪಷ್ಟತೆ ಯಾರಿಗೂ ಸಿಕ್ಕಿಲ್ಲ.

ಮುಖ್ಯಮಂತ್ರಿ ಸಿದ್ದರಾಮಯ್ಯ ಅವರು ಆಪ್ತರೊಂದಿಗೆ ಡಿನ್ನರ್ ಸಭೆ ನಡೆಸಿರುವ ಹೊತ್ತಿನಲ್ಲಿಯೇ ಡಿ.ಕೆ. ಸಹೋದರರು ದೆಹಲಿಯಲ್ಲಿಯೇ ಮೊಕ್ಕಾಂ ಹೂಡಿರುವುದು ಇನ್ನಷ್ಟು ಕುತೂಹಲಕ್ಕೆ ಕಾರಣವಾಗಿದೆ.

ಕೆಲವರ ಪ್ರಕಾರ ಡಿ.ಕೆ. ಸಹೋದರರು ಎಐಸಿಸಿ ಅಧ್ಯಕ್ಷ ಮಲ್ಲಿಕಾರ್ಜುನ ಖರ್ಗೆ, ರಣದೀಪ್ ಸಿಂಗ್ ಸುರ್ಜೇವಾಲ ಅವರನ್ನು ಭೇಟಿಯಾಗಿದ್ದಾರೆ ಎನ್ನಲಾಗಿದೆಯಾದರೂ, ಖಚಿತ ಮಾಹಿತಿ ಸಿಕ್ಕಿಲ್ಲ.

..7 ಸಂಸದರು ಆಪ್ ತೊರೆದು ಬಿಜೆಪಿಗೆ

← ಮೊದಲಪುಟದಿಂದ

ಪಕ್ಷಾಂತರ ನಿಷೇಧ ಕಾಯ್ದೆ ಅನ್ವಯವಾಗುತ್ತಾ?: ಚಡ್ಡಾ ಸೇರಿ ಒಟ್ಟು ಏಳು ಸಂಸದರನ್ನು ಸಂಸದ ಸ್ಥಾನದಿಂದ ಅನರ್ಹಗೊಳಿಸುವಂತೆ ಎಂದು ರಾಜಸಭಾಧ್ಯಕ್ಷರಿಗೆ ಮನವಿ ಸಲ್ಲಿಸುವುದಾಗಿ ಆಪ್ ನಾಯಕ ಸಂಜಯ್ ಸಿಂಗ್ ಹೇಳಿದ್ದಾರೆ. ಆದರೆ, 10 ಸಂಸದರ ಪೈಕಿ ಏಳು ಸಂಸದರು ಪಕ್ಷಾಂತರ ಮಾಡಿರುವುದರಿಂದ ಪಕ್ಷಾಂತರ ನಿಷೇಧ ಕಾಯ್ದೆ ತೂಗುಗತ್ತಿಯಿಂದ ಚಡ್ಡಾ ಮತ್ತು ಇತರರು ಪಾರಾಗಿದ್ದಾರೆ.

ಕಾಯ್ದೆಯ ಪ್ರಕಾರ, ಯಾವುದೇ ಪಕ್ಷದ ಒಟ್ಟು ಜನಪ್ರತಿನಿಧಿಗಳಲ್ಲಿ ಮೂರನೇ ಎರಡರಷ್ಟು ಮಂದಿ ಅನ್ಯ ಪಕ್ಷಕ್ಕೆ ಹೋದರೆ ಅವರ ಜನಪ್ರತಿನಿಧಿ ಸ್ಥಾನಕ್ಕೆ ಯಾವುದೇ ತೊಂದರೆಯಾಗಲ್ಲ. ರಾಜ್ಯಸಭೆಯಲ್ಲಿ ಆಮ್ ಆದ್ಮಿ ಪಾರ್ಟಿಯ (ಆಪ್) ಒಟ್ಟು 10 ಸದಸ್ಯರಾಗಿದ್ದಾರೆ. ಅವರಲ್ಲಿ ಮೂರನೇ ಎರಡಷ್ಟು ಎಂದರೆ, 6.66 (ರೌಂಡ್ ಅಪ್ 7) ಆಗುತ್ತದೆ. ಈಗ ಚಡ್ಡಾ ಜೊತೆ ಏಳು ಮಂದಿ ಪಕ್ಷ ಬಿಟ್ಟಿರುವುದರಿಂದ ಅವರ ಸಂಸದ ಸ್ಥಾನಕ್ಕೆ ಯಾವುದೇ ಚ್ಯುತಿ ಬರುವುದಿಲ್ಲ.

...ನೂರಾರು ಟನ್ ಪಡಿತರ ಅಕ್ಕಿ ವಶ

← ಮೊದಲಪುಟದಿಂದ

ಕಳೆದ ಕೆಲ ದಿನಗಳಿಂದ ಕೊಪ್ಪಳದ ವಿವಿಧೆಡೆ ಪಡಿತರ ಅಕ್ಕಿಯನ್ನು ಅಕ್ರಮ ಸಾಗಾಣೆ ಪ್ರಕರಣ ಸಾಕಷ್ಟು ಬೆಳಕಿಗೆ ಬಂದಿದ್ದವು. ಈ ಎಲ್ಲ ಅಕ್ರಮಕ್ಕೆ ಈ ಸ್ಥಳವೇ ಮೂಲ ಎನ್ನಲಾಗಿದೆ. ಪಡಿತರ ಅಕ್ಕಿ ಅಕ್ರಮ ಸಂಗ್ರಹಣೆ ಪತ್ತೆ ಆಗಿರುವ ಕುರಿತು ಪ್ರಕರಣ ದಾಖಲಿಸಿಕೊಂಡಿರುವ ಮುನಿರಾಬಾದ್ ಪೊಲೀಸರು ತನಿಖೆ ಕೈಗೊಂಡಿದ್ದಾರೆ. ಸದ್ಯ ಗಾಳೆಪ್ಪ ಎಂಬುವರ ಜಮೀನಿನಲ್ಲಿ ಕಟ್ಟಡದಲ್ಲಿ ಅಕ್ಕಿ ಸಿಕ್ಕಿದ್ದು, ಇದಕ್ಕೆ ಕಿಂಗ್ ಪಿನ್ ಯಾರು ಎಂಬ ಬಗ್ಗೆಯೂ ಪೊಲೀಸರು ತನಿಖೆ ಮಾಡುತ್ತಿದ್ದಾರೆ.

...ಮೂವರು ಸಿಬ್ಬಂದಿ ಸಸ್ಪೆಂಡ್

← ಮೊದಲಪುಟದಿಂದ

ಕರ್ನಾಟಕ ಪರೀಕ್ಷಾ ಪ್ರಾಧಿಕಾರ ಬಹಳ ಸ್ಪಷ್ಟವಾಗಿ ವಸ್ತ್ರ ಸಂಹಿತೆಯ ಬಗ್ಗೆ ವಿವರಿಸಿದೆ. ಕಳೆದ ವರ್ಷದಲ್ಲಿ ನಡೆದ ಇದೇ ತರಹದ ಘಟನೆ ಉಲ್ಲೇಖಿಸಿ ಜನಿವಾರ, ಲಿಂಗ ಇತ್ಯಾದಿ ಧಾರ್ಮಿಕ ದಿರಿಸುಗಳನ್ನು ತೆಗೆಯಬಾರದೆಂದು ಸ್ಪಷ್ಟವಾಗಿ ತರಬೇತಿಯಲ್ಲಿ ತಿಳಿಸಲಾಗಿದೆ. ಆದರೂ ಇಂತಹ ಘಟನೆ ನಡೆದಿದ್ದರೆ ಯಾರೋ ಉದ್ದೇಶ ಪೂರ್ವಕವಾಗಿ ಮಾಡಿದಂತೆ ಮೇಲ್ನೋಟಕ್ಕೆ ಕಂಡುಬರುತ್ತಿದೆ. ಹೀಗಾಗಿ ಈ ಬಗ್ಗೆ ಹಿರಿಯ ಅಧಿಕಾರಿಗಳಿಂದ ವಿಚಾರಣೆ ನಡೆಸಿ ನಿಯಮಾನುಸಾರ ತಕ್ಷಣ ಕಾನೂನು ಕ್ರಮ ಕೈಗೊಳ್ಳಬೇಕು ಮತ್ತು ಪೂರ್ಣ ವರದಿ ಸಲ್ಲಿಸುವಂತೆ ಬೆಂಗಳೂರು ನಗರ ಡಿಸಿಗೆ ಬರೆದ ಪತ್ರದಲ್ಲಿ ಕೆಇಎ ಆಗ್ರಹಿಸಿತ್ತು.

ಕರ್ನಾಟಕ ಸರ್ಕಾರ

ಜಿಲ್ಲಾ ಆರೋಗ್ಯ ಮತ್ತು ಕುಟುಂಬ ಕಲ್ಯಾಣಾಧಿಕಾರಿಗಳ ಕಾರ್ಯಾಲಯ, ಬಳ್ಳಾರಿ. Telephone: 08392 -276250
e-mail: dhobellari@gmail.com

No.DHOB/ALS/MPF/02/2025-26/Call-2 Date: 21-4-2026

ಕರೆ–2 ಇ–ಟೆಂಡರ್ ಪ್ರಕಟಣೆ

ಜಿಲ್ಲಾ ಆರೋಗ್ಯ ಮತ್ತು ಕುಟುಂಬ ಕಲ್ಯಾಣ ಇಲಾಖೆ, ಬಳ್ಳಾರಿ ವತಿಯಿಂದ ಜಿಲ್ಲಾ ಆಸ್ಪತ್ರೆ ಬಳ್ಳಾರಿ ಇಲ್ಲಿಗೆ 02 ಎಎಲ್‌ಎಸ್ ಆಂಬುಲೆನ್ಸ್ ವಾಹನವನ್ನು ಮಾನ್ಯ ಲೋಕಸಭಾ ಸದಸ್ಯರ ಅನುದಾನದ ಅಡಿಯಲ್ಲಿ ಖರೀದಿಸಲು ಕರೆ–2 ಇ–ಟೆಂಡರ್ ಆಹ್ವಾನಿಸಲಾಗಿದೆ, ಸದರಿ ಇ–ಟೆಂಡರ್‌ನ್ನು **https://kppp.karnataka.gov.in/#/portal/portal-home** ನಲ್ಲಿ ವೀಕ್ಷಣೆ ಹಾಗೂ ಡೌನ್‌ಲೋಡ್‌ಗೆ ಲಭ್ಯ ವಿರುತ್ತದೆ ಇ–ಟೆಂಡರ್ ಮೊತ್ತ ಹಾಗೂ ಕೊನೆಯ ದಿನಾಂಕ & ಟೆಂಡರ್ ಇಂಡೆಂಟ್ ಸಂಖ್ಯೆ ಈ ಕೆಳಕಂಡಂತೆ ಇರುತ್ತದೆ.

1.ಇ–ಟೆಂಡರ್ ಮೊತ್ತ **ರೂ.80.00 ಲಕ್ಷಗಳು** ಇರುತ್ತದೆ. ಕೊನೆಯ ದಿನಾಂಕ **04.05.2026 @ 17:00 ಗಂಟೆಗೆ** ಇ–ಟೆಂಡರ್ ಇಂಡೆಂಟ್ ಸಂಖ್ಯೆ: **DHFWS/2025-26/IND2424.**

ಸಹಿ/– ಜಿಲ್ಲಾ ಆರೋಗ್ಯ ಮತ್ತು ಕುಟುಂಬ ಕಲ್ಯಾಣಾಧಿಕಾರಿ, ಬಳ್ಳಾರಿ ಹಾಗೂ ಟೆಂಡರ್ ಆಹ್ವಾನಿಸುವ ಪ್ರಾಧಿಕಾರ.

ವಾ.ಸಾ.ಸಂ.ಇ/ಬಳ್ಳಾರಿ/2026–27/ಕೆಎಸ್‌ಎಂಸಿಎ/ಆರ್.ಓ.ಸಂಖ್ಯೆ/89

ವಿಶ್ವೇಶ್ವರಯ್ಯ ತಾಂತ್ರಿಕ ವಿಶ್ವವಿದ್ಯಾಲಯ
"ಜ್ಞಾನ ಸಂಗಮ", ಬೆಳಗಾವಿ – 590 018, ಕರ್ನಾಟಕ. ಭಾರತ.

ಸಂಖ್ಯೆ : ವಿ.ತಾ.ವಿ./ಬೆ/ಎಸ್.ಎ.ಪಿ./ಸಿ.ಡಬ್ಲ್ಯೂ–1/03/ಟಿ–741/2026–27/349
ದಿನಾಂಕ : 24–04–2026

ಟೆಂಡರ್ ಪ್ರಕಟಣೆ

ಕುಲಸಚಿವರು. ವಿಶ್ವೇಶ್ವರಯ್ಯ ತಾಂತ್ರಿಕ ವಿಶ್ವವಿದ್ಯಾಲಯ, ಬೆಳಗಾವಿ ಇವರಿಂದ ಕೆಳಕಂಡ ಕೆಲಸಕ್ಕೆ (ದ್ವಿ–ಲಕೋಟೆ ಪದ್ಧತಿಯಲ್ಲಿ) ಇ–ಟೆಂಡರ್ ಮೂಲಕ ಮೊಹರ ಬಂದ ದರಖಾಸ್ತುಗಳನ್ನು ಅರ್ಹ ತಯಾರಕರು / ಪೂರೈಕೆದಾರರಿಂದ ಅಹ್ವಾನಿಸಲಾಗಿದೆ. ಕೆಲಸದ ಹೆಸರು : **Tender for Printing and Supply of Printing Stationery items required for the Forth Coming Examinations to VTU Examination Section, Belagavi on Annual Rate Contract Basis for period of One Year.** ಟೆಂಡರಿಗಿಟ್ಟ ಮೊತ್ತ : ರೂ. 51,39,584/– ಮುಂಗಡ ಠೇವಣಿ : ರೂ. 1,03,000/–, ಟೆಂಡರ್ ಸಲ್ಲಿಸಲು ಕೊನೆಯ ದಿನಾಂಕ : 08–05–2026 ರ 2.30 ರ ವರೆಗೆ. ಟೆಂಡರ್ ತೆರೆಯುವ ದಿನಾಂಕ : 09–05–2026 ರ 4.00 ಘಂಟೆಗೆ. ಹೆಚ್ಚಿನ ಮಾಹಿತಿಗಾಗಿ www.kppp.karnataka.gov.in ಮತ್ತು www.vtu.ac.in ನೋಡಬಹುದು.

ಸಹಿ/– ಕುಲಸಚಿವರು, ವಿಶ್ವೇಶ್ವರಯ್ಯ ತಾಂತ್ರಿಕ ವಿಶ್ವವಿದ್ಯಾಲಯ, ಬೆಳಗಾವಿ.

ಡಿಐಪಿಆರ್/ಬೆಳಗಾವಿ/153/ಮಣಿಪಾಲ್/2026–27

ಕರ್ನಾಟಕ ಸರ್ಕಾರ

ಬೆಂಗಳೂರು ನಗರ ಜಿಲ್ಲಾ ಪಂಚಾಯತಿ
ಕಾರ್ಯಪಾಲಕ ಅಭಿಯಂತರರವರ ಕಛೇರಿ
ಪಂಚಾಯತ್ ರಾಜ್ ಇಂಜಿನಿಯರಿಂಗ್ ವಿಭಾಗ, ಬೆಂಗಳೂರು ನಗರಜಿಲ್ಲೆ, ಬೆಂಗಳೂರು ಜಿಲ್ಲಾ ಪಂಚಾಯತಿ ಕಟ್ಟಡ, ಮೊದಲನೇ ಮಹಡಿ, ಎಸ್.ಕರಿಯಪ್ಪ ರಸ್ತೆ, ಬನಶಂಕರಿ (ಬನಶಂಕರಿ ದೇವಸ್ಥಾನದ ಹತ್ತಿರ), ಬೆಂಗಳೂರು – 560070.
ಫೋನ್ ನಂ. 080–26716046 ವೆಬ್‌ಸೈಟ್: http://kppp.karnataka.gov.in

ಸಂಖ್ಯೆ:ಕಾಅ/ಪಂರಾಇಂವಿ/ಬೆಂನ/ಜೆಇ–1/ಟೆಂಡರ್/03/2026–27 ದಿನಾಂಕ:23.04.2026

ಕೆ.ಪಿ.ಪಿ.ಪಿ. ಅಲ್ಪಾವಧಿ ಸರ್ವೀಸ್ ಟೆಂಡರ್ ಪ್ರಕಟಣೆ ನೋಟೀಸ್ (ದ್ವಿ–ಲಕೋಟೆ)

ಕಾರ್ಯಪಾಲಕ ಅಭಿಯಂತರರವರ ಕಛೇರಿ, ಪಂಚಾಯತ್ ರಾಜ್ ಇಂಜಿನಿಯರಿಂಗ್ ವಿಭಾಗ, ಬೆಂಗಳೂರು ನಗರ ಜಿಲ್ಲೆ, ಬೆಂಗಳೂರು ಕಛೇರಿಯಿಂದ **Service tender for Housekeeping** ಕೆ.ಪಿ.ಪಿ.ಪಿ ಮುಖಾಂತರ ಸರ್ವೀಸ್ಸ್ ಟೆಂಡರ್ ಅನ್ನು ಕರೆಯಲಾಗಿದೆ. ವೆಬ್ ಸೈಟ್ ಮೂಲಕ ಟೆಂಡರ್ ಫಾರಂಗಳನ್ನು ದಿನಾಂಕ: **30.04.2026** ರ **ಸಂಜೆ 4.00** ಗಂಟೆಯವರೆಗೆ ಪಡೆದು ಸಲ್ಲಿಸಬಹುದಾಗಿರುತ್ತದೆ. ಕಾಮಗಾರಿವಾರು ವಿವರಗಳನ್ನು ವೆಬ್‌ಸೈಟ್ ಮೂಲಕ ಪಡೆಯಬಹುದಾಗಿರುತ್ತದೆ. ಹೆಚ್ಚಿನ ವಿವರಗಳಿಗಾಗಿ ಕಛೇರಿ ವೇಳೆಯಲ್ಲಿ ಕಛೇರಿಯನ್ನು ಸಂಪರ್ಕಿಸಲು ಅಥವಾ ವೆಬ್ ಸೈಟ್ **http://www.KPPP.karnataka.gov.in** ನಲ್ಲಿ ವಿವರಗಳನ್ನು ಪಡೆಯಬಹುದಾಗಿರುತ್ತದೆ.

ಸಹಿ/– ಕಾರ್ಯಪಾಲಕ ಅಭಿಯಂತರರು, ಪಂಚಾಯತ್ ರಾಜ್ ಇಂಜಿನಿಯರಿಂಗ್ ವಿಭಾಗ, ಬೆಂಗಳೂರು ನಗರ, ಬೆಂಗಳೂರು.

ವಾಸಾಸಂಇ/ವಾಪ್ರ/345/ಎಸ್‌ಎಸ್‌ಸಿ/2026–27

ಕರ್ನಾಟಕ ಸರ್ಕಾರ

ಉಪನಿರ್ದೇಶಕರ ಕಛೇರಿ, ಸಮಾಜ ಕಲ್ಯಾಣ ಇಲಾಖೆ, ಕೊಡಗು ಜಿಲ್ಲೆ, ಮಡಿಕೇರಿ
ಸುದರ್ಶನ ವೃತ್ತದ ಬಳಿ, ಎನ್.ಜಿ.ಎಸ್.ವೈ ಕಟ್ಟಡ, ಕೊಡಗು ಜಿಲ್ಲೆ, ಮಡಿಕೇರಿ,
ದೂ: 08272–225531 Email: ddswdkodagu@gmail.com

ಸಂಖ್ಯೆ:ಉನಿಸಕಇ:SW–4:ಸಿಆರ್–28:2025–26 ದಿನಾಂಕ:24–04–2026

ಇ–ಟೆಂಡರ್ ಪ್ರಕಟಣೆ

2026–27ನೇ ಸಾಲಿಗೆ ಸಮಾಜ ಕಲ್ಯಾಣ ಇಲಾಖೆಯಡಿ ಮಡಿಕೇರಿ/ ಸೋಮವಾರಪೇಟೆ/ ವಿರಾಜಪೇಟೆ ತಾಲ್ಲೂಕಿನಲ್ಲಿ ಕಾರ್ಯ ನಿರ್ವಹಿಸುತ್ತಿರುವ ಕಛೇರಿ/ ವಿದ್ಯಾರ್ಥಿ ನಿಲಯ/ ವಸತಿ ಶಾಲೆ/ಡಾ॥ ಬಿ.ಆರ್.ಅಂಬೇಡ್ಕರ್ ವಸತಿ ಶಾಲೆ/ ಮೊರಾರ್ಜಿ ದೇಸಾಯಿ ವಸತಿ ಶಾಲೆಗಳಲ್ಲಿ ಖಾಲಿ ಇರುವ ಕಛೇರಿ ಬೆರಳಚ್ಚುಗಾರರು/ ಕಂಪ್ಯೂಟರ್/ಡಾಟ ಎಂಟ್ರಿ ಆಪರೇಟರ್/ನರ್ಸ್/ ಪ್ರ.ದ.ಸ/ ದ್ವಿ.ದ.ಸ/ಗ್ರೂಫ್ 'ಡಿ' ನೌಕರರ ಹುದ್ದೆಗಳನ್ನು ಹೊರಸಂಪನ್ಮೂಲ ಏಜೆನ್ಸಿಯ ಮುಖಾಂತರ ಪಡೆಯಲು ಕೆ.ಪಿ.ಪಿ ಪೋರ್ಟಲ್ (https://kppp.karnataka.gov.in) ಮೂಲಕ ಟೆಂಡರ್ ಆಹ್ವಾನಿಸಲಾಗಿದೆ.

ನಿಗಧಿತ ಟೆಂಡರ್ ಫಾರಂನ್ನು ಕೆ.ಪಿ.ಪಿ ಪೋರ್ಟಲ್ (https://kppp.karnataka.gov.in) ಮೂಲಕ ಪಡೆಯಬಹುದಾಗಿದ್ದು, ಟೆಂಡರ್ ಸಲ್ಲಿಸಲು ದಿನಾಂಕ:04–05–2026 ಕೊನೆಯ ದಿನಾಂಕ ಆಗಿರುತ್ತದೆ. ಹೆಚ್ಚಿನ ಮಾಹಿತಿಗಾಗಿ ಉಪನಿರ್ದೇಶಕರ ಕಛೇರಿ, ಸುದರ್ಶನ ವೃತ್ತದ ಹತ್ತಿರ, ಎನ್.ಜಿ.ಎಸ್.ವೈ ಕಟ್ಟಡ ಮಡಿಕೇರಿ ಇವರನ್ನು ಸಂಪರ್ಕಿಸಬಹುದಾಗಿರುತ್ತದೆ.

ಸಂಪರ್ಕಿಸಬೇಕಾದ ದೂರವಾಣಿ ಸಂಖ್ಯೆ:08272–225531

ಉಪನಿರ್ದೇಶಕರು, ಸಮಾಜ ಕಲ್ಯಾಣ ಇಲಾಖೆ, ಕೊಡಗು ಜಿಲ್ಲೆ,ಮಡಿಕೇರಿ

ಪುರಸಭೆ ಕಾರ್ಯಾಲಯ, ಶಿಕಾರಿಪುರ–577427
ಶಿವಮೊಗ್ಗ ಜಿಲ್ಲೆ, ಕರ್ನಾಟಕ ರಾಜ್ಯ,
ದೂರವಾಣಿ ಸಂ: 08187–222221, 08187–223861,
e-mail: ka.shikaripura.tmc@gmail.com

ಸಂಖ್ಯೆ:ಶಿಪುರ/ಸಿಬ್ಬಂದಿ/ಇ ಟೆಂಡರ್/02/2026–27 ದಿನಾಂಕ: 24.04.2026

"ಟೆಂಡರ್ ಪ್ರಕಟಣೆ"
(ಕರ್ನಾಟಕ ಸರ್ಕಾರದ ಸಾರ್ವಜನಿಕ ಪ್ರಕ್ಯೂರ್‌ಮೆಂಟ್ ಪೋರ್ಟಲ್ ಮೂಲಕ)

ಶಿಕಾರಿಪುರ ಪುರಸಭೆಯ, ಸಾಮಾನ್ಯ ನಿಧಿಯಡಿ ಈ ಕೆಳಕಂಡ ಕಾಮಗಾರಿಯ /ಸಾಮಾಗ್ರಿ/ಯಂತ್ರೋಪಕರಣ ಟೆಂಡರ್‌ನ್ನು ಕರ್ನಾಟಕ ಸಾರ್ವಜನಿಕ ಸಂಗ್ರಹಣೆಯಲ್ಲಿ ಪಾರದರ್ಶಕತೆ ಆದ್ಯಾದೇಶ 2000ರ ಪ್ರಕಾರ ಪ್ರಸಕ್ತ ನೊಂದಾಯಿತ ಅರ್ಹ ಗುತ್ತಿಗೆದಾರರರು/ಏಜನ್ಸಿಯವರು ಕರ್ನಾಟಕ ಸ್ಟ್ಯಾಂಡರ್ಡ್ ಡಾಕ್ಯೂಮೆಂಟ್ಸ್‌ರಂತೆ ಟೆಂಡರ್‌ಗಳನ್ನು ಕರ್ನಾಟಕ ಸರ್ಕಾರದ ಇ–ಪ್ರಕ್ಯೂರ್‌ಮೆಂಟ್ ಪೋರ್ಟಲ್ ಮುಖಾಂತರ ಆಹ್ವಾನಿಸಲಾಗಿದೆ. ಟೆಂಡರ್‌ನಲ್ಲಿ ಭಾಗವಹಿಸಲು ಇಚ್ಛಿಸುವ ಗುತ್ತಿಗೆದಾರರರು/ಏಜನ್ಸಿಯವರು ಹೆಚ್ಚಿನ ಮಾಹಿತಿ ಹಾಗೂ ವಿವರಗಳನ್ನು ವೆಬ್‌ಸೈಟ್ https://kppp.karnataka.gov.in ನಲ್ಲಿ ಪಡೆದು ಭಾಗವಹಿಸಬಹುದಾಗಿದೆ.

" ಅಲ್ಪಾವಧಿ ಟೆಂಡರ್ "

Sl. No.	Indent NUMBER	Estimate Amt.(in Lakh)
	Genera Fund	
1	DMA/2026-27/OW/WORK_INDENT 57386	15.00 lk
2	DMA/2026-27/OW/WORK_INDENT 57131/CALL-3	5.00 lk

*) ಟೆಂಡರ್ ಬಗ್ಗೆ ಮಾಹಿತಿ ಪಡೆಯಲು ಕೊನೆಯ ದಿನಾಂಕ: 28.04.2026 ಸಮಯ: ಸಂಜೆ:17.30 ಗಂಟೆವರೆಗೆ. *) ಟೆಂಡರ್ ಸಲ್ಲಿಸುವ ಅಂತಿಮ ದಿನಾಂಕ: 02.05.2026 ಸಮಯ: ಸಂಜೆ:17.30 ಗಂಟೆವರೆಗೆ. *) ಟೆಂಡರ್ ತಾಂತ್ರಿಕ ಬಿಡ್ ತೆರೆಯುವ ದಿನಾಂಕ: 04.05.2026 ಸಮಯ: ಬೆಳಗ್ಗೆ : 10.30 ಗಂಟೆಗೆ. *) ಟೆಂಡರ್ ಆರ್ಥಿಕ ಬಿಡ್ ತೆರೆಯುವ ದಿನಾಂಕ: 04.05.2026 ಸಮಯ: ಬೆಳಗ್ಗೆ : 11.00 ಗಂಟೆಗೆ.

" ಟೆಂಡರ್ "

Sl. No.	Indent NUMBER	Estimate Amt.(in Lakh)
	Genera Fund	
1	DMA/2025-26/BD/WORK_INDENT54184/call-2	13.00 lk
2	DMA/2025-26/SE7050/CALL-3	49.16 lk
3	DMA/2025-26/SE7049/CALL-3	47.65 lk
4	DMA/2025-26/SE6995/CALL-3	49.67 lk

*) ಟೆಂಡರ್ ಬಗ್ಗೆ ಮಾಹಿತಿ ಪಡೆಯಲು ಕೊನೆಯ ದಿನಾಂಕ: 04.05.2026 ಸಮಯ: ಸಂಜೆ:17.00 ಗಂಟೆವರೆಗೆ. *) ಟೆಂಡರ್ ಸಲ್ಲಿಸುವ ಅಂತಿಮ ದಿನಾಂಕ: 08.05.2026 ಸಮಯ: ಸಂಜೆ:17.00 ಗಂಟೆವರೆಗೆ. *) ಟೆಂಡರ್ ತಾಂತ್ರಿಕ ಬಿಡ್ ತೆರೆಯುವ ದಿನಾಂಕ: 11.05.2026 ಸಮಯ: ಬೆಳಗ್ಗೆ : 10.30 ಗಂಟೆಗೆ. *) ಟೆಂಡರ್ ಆರ್ಥಿಕ ಬಿಡ್ ತೆರೆಯುವ ದಿನಾಂಕ: 11.05.2026 ಸಮಯ: ಬೆಳಗ್ಗೆ : 11.00 ಗಂಟೆಗೆ.

ಸಹಿ/– ಮುಖ್ಯಾಧಿಕಾರಿ, ಪುರಸಭೆ, ಶಿಕಾರಿಪುರ

ವಾ.ಸಾ.ಸಂ.ಇ/ಕೆಎಸ್‌ಎಂಸಿಎ/ಶಿ/26–27/127/04/137

ಕರ್ನಾಟಕ ಸರ್ಕಾರ ಲೋಕೋಪಯೋಗಿ ಇಲಾಖೆ

ಕಾರ್ಯಪಾಲಕ ಅಭಿಯಂತರರವರ ಕಛೇರಿ, ಲೋಕೋಪಯೋಗಿ ಇಲಾಖೆ, ದಾವಣಗೆರೆ ವಿಭಾಗ, ದಾವಣಗೆರೆ.

ಪ್ರಕಟಣೆ ಸಂ: ಐಎಫ್‌ಟಿ–2/ಎಇ–3/2026–27/183 ದಿನಾಂಕ:– 23.04.2026

ಅಲ್ಪಾವಧಿ ಕೆಪಿಪಿಪಿ ಟೆಂಡರ್ ಪ್ರಕಟಣೆ

ಉಲ್ಲೇಖ: ಈ ಕಚೇರಿ ಟೆಂಡರ್ ಪ್ರಕಟಣೆ ಸಂಖ್ಯೆ : ಕಾಅ/ದಾವಿದಾ/ಐ.ಎಫ್.ಟಿ 2/ಎಇ–3/2026–27 ದಿನಾಂಕ: 23.04.2026.

ಲೋಕೋಪಯೋಗಿ ಇಲಾಖೆ ವಿಭಾಗ ದಾವಣಗೆರೆ ವಿಭಾಗ ವ್ಯಾಪ್ತಿಯಲ್ಲಿನ ಹೊನ್ನಾಳಿ ತಾಲ್ಲೂಕಿಗೆ ಸಂಬಂಧಿಸಿದಂತೆ ಕೆಳಗೆ ಸಹಿ ಮಾಡಿರುವವರಿಂದ ಕರ್ನಾಟಕ ರಾಜ್ಯಪಾಲರ ಪರವಾಗಿ ಕೆಟಿಪಿಪಿ–2000ರನ್ವಯ ಮತ್ತು ಸ್ಟಾಂಡರ್ಡ್ ಟೆಂಡರ್ ಡಾಕ್ಯೂಮೆಂಟ್ ನಿಯಮದಂತೆ ಲೆಕ್ಕಶೀರ್ಷಿಕೆ : 5054–80–190–0–01–132 ಕರ್ನಾಟಕ ರಸ್ತೆ ಅಭಿವೃದ್ಧಿ ನಿಗಮ ನಿಯಮಿತ ಅಡಿ 1 ಕಾಮಗಾರಿಗೆ ಮೊತ್ತ ರೂ. 200.00 ಲಕ್ಷ. (ಇಂಡೆಂಟ್ ಸಂಖ್ಯೆ 35602) ಕರ್ನಾಟಕ ಸರ್ಕಾರದ ಕೆಪಿಪಿಪಿ ಪೋರ್ಟಲ್ ಮೂಲಕ ಕರ್ನಾಟಕ ಲೋಕೋಪಯೋಗಿ ಇಲಾಖೆಯಲ್ಲಿ ನೋಂದಣಿ ಮಾಡಿದ ಅರ್ಹ ಟೆಂಡರ್‌ದಾರರಿಂದ ದ್ವಿ ಲಕೋಟೆ ಪದ್ಧತಿಯಲ್ಲಿ ಕೆಪಿಪಿಪಿ ಪೋರ್ಟಲ್ ಮುಖಾಂತರ ಟೆಂಡರ್‌ಅನ್ನು ಆಹ್ವಾನಿಸಲಾಗಿದೆ. **ಇಂಡೆಂಟ್ ಸಂ. 35602**

(1) ಟೆಂಡರ್ ಬಗ್ಗೆ ವಿಚಾರಿಸಲು/ಮಾಹಿತಿ ಪಡೆಯಲು ಕೊನೆಯ ದಿನಾಂಕ 27.04.2026 ಸಂಜೆ 4.00 ಗಂಟೆಗೆ **(2)** ಪ್ರಿಬಿಡ್ ಮೀಟಿಂಗ್ ಸ್ಥಳ : ಕಾರ್ಯಪಾಲಕ ಇಂಜಿನಿಯರ್, ಲೋಇ ವಿಭಾಗ, ಪಿ.ಬಿ ರಸ್ತೆ, ದಾವಣಗೆರೆ, ದಿ: 28.04.2026 ಬೆಳಗ್ಗೆ 11.30 ಗಂಟೆಗೆ **(3)** ಟೆಂಡರ್ ಸ್ವೀಕರಿಸಲು ಕೊನೆಯ ದಿನಾಂಕ : 06.05.2026 ಸಂಜೆ 4.00 ಗಂಟೆಗೆ **(4)** ತಾಂತ್ರಿಕ ಬಿಡ್‌ಗಳನ್ನು ತೆರೆಯುವ ದಿ: 07.05.2026 ಸಂಜೆ 4.30 ಗಂಟೆಗೆ ಹೆಚ್ಚಿನ ವಿವರಗಳನ್ನು ಸದರಿ ಕಛೇರಿಯ ಕೆಲಸದ ವೇಳೆಯಲ್ಲಿ (ದೂರವಾಣಿ : 08192 234951, 231530) ಅಥವಾ ವೆಬ್ ಸೈಟ್ https://kppp.karnataka.gov.in ನಲ್ಲಿ ಪಡೆಯಬಹುದು.

ವಾಸಾಇ/ಡಿಐಜಿ/41/ಕೆಎಸ್‌ಎಂಸಿಎ/2026–27

ಸಹಿ/– ಕಾರ್ಯಪಾಲಕ ಅಭಿಯಂತರರು, ಲೋಕೋಪಯೋಗಿ ಇಲಾಖೆ ವಿಭಾಗ ದಾವಣಗೆರೆ

ಕೃಷಿ ವಿಜ್ಞಾನಗಳ ವಿಶ್ವವಿದ್ಯಾಲಯ, ಮಂಡ್ಯ
ವಿ. ಸಿ. ಫಾರಂ, ಮಂಡ್ಯ 571 405 ಕರ್ನಾಟಕ, ಭಾರತ
ಎಸ್. ವಿನಯ್ ಕುಮಾರ್, ಆಸ್ತಿ ಅಧಿಕಾರಿಗಳು, ಮೊ.ನಂ: 9448196321
ಮಿಂಚಂಚೆ : eouasmandya@gmail.com
ಸಂಖ್ಯೆ:ಕೃವಿವಿಮ/ಆ.ಅ/ಟೆಂಡರ್/237/2026–27 ದಿ:23.04.2026

ಟೆಂಡರ್ ಪ್ರಕಟಣೆ
(ಸಂಖ್ಯೆ: NO.UASM/EO/TN-19/2026-27 Dt. 23.04.2026)
(ಇ–ಪ್ರೊಕ್ಯೂರ್‌ಮೆಂಟ್ ಪೋರ್ಟಲ್ ಮುಖಾಂತರ ಮಾತ್ರ)

ಕೃಷಿ ವಿಜ್ಞಾನಗಳ ವಿಶ್ವವಿದ್ಯಾಲಯ ಮಂಡ್ಯದ ಅಧೀನದಲ್ಲಿರುವ ಕೃಷಿ ಮಹಾವಿದ್ಯಾಲಯ, ಕಾರೆಕೆರೆ ಹಾಸನದಲ್ಲಿ ತರಗತಿಗಳ ಮೊದಲನೆ ಮಹಡಿ ಕಟ್ಟಡ ನಿರ್ಮಾಣ ಮಾಡಲು ಟೆಂಡರ್ ಆಹ್ವಾನಿಸಲಾಗಿದೆ. ಟೆಂಡರ್ ನೋಟಿಫಿಕೇಷನ್, ಶೆಡ್ಯೂಲ್ ಹಾಗೂ ಟೆಂಡರ್‌ನ ವಿವರಗಳು https://kppp.karnataka.gov.in ವೆಬ್ ಸೈಟ್‌ನಲ್ಲಿ ಲಭ್ಯವಿರುತ್ತದೆ. ಟೆಂಡರ್ ಶೆಡ್ಯೂಲ್ ದಿನಾಂಕಗಳು ಈ ಕೆಳಕಂಡಂತಿವೆ:– (1) ಪೂರ್ವ ಬಿಡ್ ಸಭೆ : 19.05.2026 ಬೆಳಿಗ್ಗೆ 10.30 ಗಂಟೆ. (2) ಟೆಂಡರ್ ಸಲ್ಲಿಸುವ ಕೊನೆಯ ದಿನಾಂಕ ಮತ್ತು ಸಮಯ : 22.05.2026 ಸಂಜೆ 4.00 ಗಂಟೆ. (3) ತಾಂತ್ರಿಕ ಬಿಡ್ ತೆರೆಯುವ ದಿನಾಂಕ ಮತ್ತು ಸಮಯ : 23.05.2026 ಬೆಳಿಗ್ಗೆ 10.30 ಗಂಟೆ. (4) ಆರ್ಥಿಕ ಬಿಡ್ ತೆರೆಯುವ ದಿನಾಂಕ ಮತ್ತು ಸಮಯ : 25.05.2026 ಬೆಳಿಗ್ಗೆ 10.30 ಗಂಟೆಗೆ ವಿವರಗಳನ್ನು ಕೆಳಸಹಿದಾರರ ಕಛೇರಿಯಿಂದ ಕಛೇರಿ ಕೆಲಸದ ವೇಳೆಯಲ್ಲಿ ಪಡೆಯಬಹುದು. ಕೆಲಸದ ಎಲ್ಲಾ ದಿನಗಳಲ್ಲಿ ಮತ್ತು ಆಸ್ತಿ ಅಧಿಕಾರಿಗಳು, ಕೃಷಿ ವಿಜ್ಞಾನಗಳ ವಿಶ್ವವಿದ್ಯಾಲಯ ಮಂಡ್ಯ, ವಿ.ಸಿ.ಫಾರಂ, ಮಂಡ್ಯ–571405 ಇವರನ್ನು ಸಂಪರ್ಕಿಸಬಹುದು ದೂರವಾಣಿ ಸಂಖ್ಯೆ: 9448196321.

ಸಹಿ/–ಆಸ್ತಿ ಅಧಿಕಾರಿಗಳು

ವಾಸಾಸಂಇ/ಹಿಸನಿ–ಮಂ/ಕೆಎಸ್‌ಎಂಸಿ&ಎ/071/2026–27

ಸಹಾಯಕ ಅರಣ್ಯ ಸಂರಕ್ಷಣಾಧಿಕಾರಿಗಳ ಕಛೇರಿ
ಸಾಮಾಜಿಕ ಅರಣ್ಯ ಉಪವಿಭಾಗ, ತಿಪಟೂರು

ಕರ್ನಾಟಕ ಅರಣ್ಯ ಇಲಾಖೆ

ಸಂಖ್ಯೆ:ಸಅಸಂ/ಸಾಅಉವಿ/ತಿಪ/ಕಾಮಗಾರಿಟೆಂಡರ್26–27/ವಿವ–50/2025–26 ದಿನಾಂಕ: 18/04/2026

ಹೊರಗುತ್ತಿಗೆ ನೌಕರರನ್ನು ಒದಗಿಸಲು ಇ–ಟೆಂಡರ್ ಪ್ರಕಟಣೆ

ಈ ಮೂಲಕ ಸಾರ್ವಜನಿಕರ ಗಮನಕ್ಕೆ ತರಬಯಸುವುದೇನೆಂದರೆ ತಿಪಟೂರು ಸಾಮಾಜಿಕ ಅರಣ್ಯ ಉಪ ವಿಭಾಗದ ವ್ಯಾಪ್ತಿಯ ತಿಪಟೂರು, ಚಿಕ್ಕನಾಯಕನಹಳ್ಳಿ, ಗುಬ್ಬಿ, ಕುಣಿಗಲ್ ಮತ್ತು ತುರುವೇಕೆರೆ ವಲಯಗಳಲ್ಲಿ 2026–27ನೇ ಸಾಲಿನಲ್ಲಿ ವಿವಿಧ ಯೋಜನೆಗಳಡಿ ನೆಡುತೋಪು ನಿರ್ವಹಣೆ ಮತ್ತು ನೆಡುತೋಪು ಬೆಳೆಸುವ ಕಾಮಗಾರಿಗಳನ್ನು ಕೈಗೊಳ್ಳಲು ಅರ್ಹ ಅರಣ್ಯ ಗುತ್ತಿಗೆದಾರರಿಂದ ಕೆ.ಪಿ.ಪಿ.ಪಿ ಪೋರ್ಟಲ್ ಮುಖಾಂತರ ಐಟಂವಾರು ಮರು ಇ–ಟೆಂಡರ್‌ನ್ನು ಆಹ್ವಾನಿಸಲಾಗಿದೆ. ಒಟ್ಟು **55 ಕಾಮಗಾರಿಗಳ** ಪೈಕಿ ಗರಿಷ್ಠ ಅಂದಾಜು ಮೊತ್ತ **ರೂ.8,67,000./–**ಗಳಿಗೆ ಇ.ಎಂ.ಡಿ ಮೊತ್ತ **ರೂ.21,675/–**ಗಳನ್ನು ಹಾಗೂ ಕನಿಷ್ಠ ಅಂದಾಜು ಮೊತ್ತ **ರೂ.1,39,700/–**ಗಳಿಗೆ ಇ.ಎಂ.ಡಿ ಮೊತ್ತ **ರೂ.3,493/–**ಗಳನ್ನು ಪಾವತಿಸಿ ಟೆಂಡರ್‌ನಲ್ಲಿ ಭಾಗವಹಿಸಬೇಕು. ಟೆಂಡರ್ ಸ್ವೀಕರಿಸುವ **ದಿನಾಂಕ:04/05/2026 ರಂದು ಮಧ್ಯಾಹ್ನ 3.00 ಗಂಟೆಯವರೆಗೆ,** ತಾಂತ್ರಿಕ ಬಿಡ್ **ದಿನಾಂಕ:05/05/2026ರಂದು ಮಧ್ಯಾಹ್ನ 3.00 ಗಂಟೆಗೆ** ಹಾಗೂ ಆರ್ಥಿಕ ಬಿಡ್ **ದಿನಾಂಕ:06/05/2026 ರಂದು ಮಧ್ಯಾಹ್ನ 4.00 ಗಂಟೆಗೆ** ತೆರೆಯಲಾಗುವುದು. ಕಾಮಗಾರಿ ವಿವರ, ಇ.ಎಂ.ಡಿ ಹಾಗೂ ಇನ್ನಿತರ ಹೆಚ್ಚಿನ ವಿವರಗಳಿಗೆ ಈ ಕಛೇರಿ ವೇಳೆಯಲ್ಲಿ ಸಂಪರ್ಕಿಸಬಹುದಾಗಿದೆ ಮತ್ತು ಅಂತರ್ಜಾಲದ ಮೂಲಕ ಪಡೆಯಬಹುದಾಗಿದೆ. ವೆಬ್‌ಸೈಟ್ ವಿಳಾಸ: **https://kppp.karnataka.gov.in**

ಸಹಿ/– ಸಹಾಯಕ ಅರಣ್ಯ ಸಂರಕ್ಷಣಾಧಿಕಾರಿ, ಸಾಮಾಜಿಕ ಅರಣ್ಯ ಉಪ ವಿಭಾಗ, ತಿಪಟೂರು

DIPR/TUM/RO-19/26-27/Oysters

ಕರ್ನಾಟಕ ಸರ್ಕಾರ

ಲೋಕೋಪಯೋಗಿ ಇಲಾಖೆ
(www.kpwd.gov.in)

ಕಾರ್ಯಪಾಲಕ ಅಭಿಯಂತರರವರ ಕಛೇರಿ, ಲೋ.ಇ ವಿಶೇಷ ವಿಭಾಗ, ಶಿವಮೊಗ್ಗ
ದೂರವಾಣಿ ಸಂಖ್ಯೆ: 08182–222943 Email ID: spdivision@gmail.com

ಅಲ್ಪಾವಧಿ ಟೆಂಡರ್ ಪ್ರಕಟಣೆ
(ದ್ವಿ–ಲಕೋಟೆ ಪದ್ಧತಿ) (ಕೆ.ಪಿ.ಪಿ–ಪೋರ್ಟಲ್ ಮೂಲಕ)

ಐಎಫ್‌ಟಿ ಸಂಖ್ಯೆ. 08/2026–27 ದಿನಾಂಕ : 22.04.2026

ಕರ್ನಾಟಕ ಸಾರ್ವಜನಿಕ ಸಂಗ್ರಹಣೆಗಳಲ್ಲಿ ಪಾರದರ್ಶಕತೆ ಆದ್ಯಾದೇಶ 1999–2000ರ ಪ್ರಕಾರ ಆಕ್ಟ್ 2000ರ ನಿಯಮದಂತೆ ಸ್ಟ್ಯಾಂಡರ್ಡ್ ಟೆಂಡರ್ ಡಾಕ್ಯುಮೆಂಟ್ ಕೆಡಬ್ಲ್ಯೂ–4 ನಿಯಮದನ್ವಯ ಲೋಕೋಪಯೋಗಿ ಇಲಾಖೆಯಲ್ಲಿ ನೋಂದಾಯಿತರಾದ 3ನೇ ದರ್ಜೆ ಹಾಗೂ ಮೇಲ್ಪಟ್ಟ ಗುತ್ತಿಗೆದಾರರಿಗೆ ಶಿವಮೊಗ್ಗ ತಾಲ್ಲೂಕಿನಲ್ಲಿ 5054–80–190–0–01–132–ಕೆ.ಆರ್.ಡಿ.ಸಿ.ಎಲ್ ಸೇತುವೆಗಳ ಪುನಶ್ಚೇತನ/ದುರಸ್ಥಿ ಕಾಮಗಾರಿ ಲೆಕ್ಕಶೀರ್ಷಿಕೆಯಡಿಯಲ್ಲಿ ಅನುಮೋದನೆಗೊಂಡಿರುವ ಭದ್ರಾವತಿ ತಾಲ್ಲೂಕಿನಲ್ಲಿ ಮಲ್ವೆ–ಮೊಳಕಾಲ್ಮೂರು ರಸ್ತೆ ರಾಜ್ಯ ಹೆದ್ದಾರಿ–65 ಸರಪಳಿ 165.75ಕಿ.ಮೀ ಯಲ್ಲಿರುವ ಭದ್ರಾನದಿ ಸೇತುವೆ ದುರಸ್ತಿ/ಪುರ್ನವಸತಿ ನಿರ್ಮಾಣ ಕಾಮಗಾರಿ (ಇಂಡೆಂಟ್ ನಂ–33058) ಕಾಮಗಾರಿಗೆ ಟೆಂಡರ್‌ನ್ನು ದ್ವಿ–ಲಕೋಟೆ ಪದ್ಧತಿಯಲ್ಲಿ ಈ ಕೆಳಸಹಿ ಮಾಡಿರುವವರು ಆಹ್ವಾನಿಸಿರುತ್ತಾರೆ. ಸದರಿ ಕಾಮಗಾರಿಯ ಟೆಂಡರ್ ಗಿಟ್ಟ ಮೊತ್ತ ರೂ.156.62 ಲಕ್ಷ, ಮತ್ತು ಇ.ಎಂ.ಡಿ. ಮೊತ್ತ ರೂ.2.35 ಲಕ್ಷ. ಕಾಲಾವಧಿ 11 ತಿಂಗಳು ಮಳೆಗಾಲ ಸೇರಿ ಕೆ.ಪಿ.ಪಿ. ಪೋರ್ಟ್‌ಲ್‌ನಲ್ಲಿ ನಮೂದಿಸಿದಂತೆ. ಅರ್ಹ ಗುತ್ತಿಗೆದಾರರು ಕೆ.ಪಿ.ಪಿ.ಪಿ ಪೋರ್ಟ್‌ಲ್‌ನಲ್ಲಿ ಪೋರ್ಟಲ್ http://kppp.karnataka.gov.in ಮುಖಾಂತರ ಟೆಂಡರ್ ದಸ್ತಾವೇಜಿನ ಸೆಕ್ಷನ್–2ರ (ಟೆಂಡರ್‌ದಾರರಿಗೆ ತಿಳುವಳಿಕೆ) ಕ್ಲಾಸ್–4 ರನ್ವಯ ಅರ್ಹತೆ ವಿವರಗಳನ್ನು ಗಮನಿಸತಕ್ಕದ್ದು, ವಿದ್ಯುನ್ಮಾನ ಜಾಲದಲ್ಲಿ ದಿನಾಂಕ: 22.04.2026 ರಿಂದ 29.04.2026 ರ 17.00 ಗಂಟೆವರೆಗೆ ಡೌನ್‌ಲೋಡ್ ಮಾಡಿಕೊಳ್ಳಬಹುದಾಗಿದೆ. ಟೆಂಡರ್‌ನ್ನು ದಿನಾಂಕ: 29.04.2026ರ ಸಂಜೆ 5:00 ಗಂಟೆಯೊಳಗೆ ಕೆ.ಪಿ.ಪಿ.ಪಿ ಪೋರ್ಟ್‌ಲ್‌ನಲ್ಲಿ ಭರಿಸತಕ್ಕದ್ದು, ಕಾಮಗಾರಿಯ ತಾಂತ್ರಿಕ ಬಿಡ್‌ನ್ನು ಕೆ.ಪಿ.ಪಿ.ಪಿ ಪೋರ್ಟ್‌ಲ್‌ನಲ್ಲಿ ದಿನಾಂಕ: 30.04.2026 ರಂದು ಸಂಜೆ 5.30ಕ್ಕೆ ತೆರೆಯಲಾಗುವುದು ಹಾಗೂ ಆರ್ಥಿಕ ಬಿಡ್‌ನ್ನು ದಿನಾಂಕ: 01.05.2026 ರ ನಂತರ ತೆರೆಯಲಾಗುವುದು. ಪ್ರಕಟಿತ ಟೆಂಡರ್‌ನಲ್ಲಿ ಯಾವುದೇ ತಿದ್ದುಪಡಿ ಇದ್ದಲ್ಲಿ ಇ–ಪ್ರೊಕ್ಯೂರ್‌ಮೆಂಟ್‌ನಲ್ಲಿಯೇ ಪ್ರಕಟಿಸಲಾಗುವುದು. ಹೆಚ್ಚಿನ ವಿವರಗಳು ಬೇಕಾದಲ್ಲಿ ಈ ಕಛೇರಿಯನ್ನು ಕಛೇರಿ ಕೆಲಸದ ವೇಳೆಯಲ್ಲಿ ಸಂಪರ್ಕಿಸಿ ಪಡೆಯಬಹುದಾಗಿದೆ. ವೆಬ್‌ಸೈಟ್‌ನಲ್ಲಿರುವ ಟೆಂಡರ್ ವಿವರಗಳೇ ಅಂತಿಮವಾಗಿರುತ್ತವೆ.

ಸಹಿ/– ಕಾರ್ಯಪಾಲಕ ಅಭಿಯಂತರರು, ಲೋಕೋಪಯೋಗಿ ಇಲಾಖೆ, ವಿಶೇಷ ವಿಭಾಗ, ಶಿವಮೊಗ್ಗ

ವಾ.ಸಾ.ಸಂ.ಇ./ಶಿ/ನಂ.114–04/ಝೇಂಕಾರ್/2026–27

ಕರ್ನಾಟಕ ಸರ್ಕಾರ

ಸರ್ಕಾರಿ ಸಾರ್ವಜನಿಕ ಆಸ್ಪತ್ರೆ, ಹೊಸಪೇಟೆ

ಸಂಖ್ಯೆ:ಸಾಆಹೊ/ಹೊ.ಗು.ಟೆಂಡರು/834/2025–26 ದಿನಾಂಕ:21–04–2026

ಇ–ಟೆಂಡರ್ ಪ್ರಕಟಣೆ

2026–27 ನೇ ಸಾಲಿಗಾಗಿ ಸರ್ಕಾರಿ ಸಾರ್ವಜನಿಕ ಆಸ್ಪತ್ರೆ, ಹೊಸಪೇಟೆಯಲ್ಲಿ ಖಾಲಿ ಇರುವ 26 ಗ್ರೂಪ್ ಡಿ ಹುದ್ದೆಗಳಿಗೆ ಶೇ 40% ಗ್ರೂಪ್–ಡಿ ಮತ್ತು ಶೇ 40% 10 ನಾನ್‌ಕ್ಲಿನಿಕ್ ಒಟ್ಟು 20 ಹುದ್ದೆಗಳಿಗೆ ಹೊರಗುತ್ತಿಗೆ ಆಧಾರದ ಮೇಲೆ ನೇಮಕ ಮಾಡಲು ಇ–ಪ್ರೋಕ್ಯೂರ್ಮೆಂಟ್ ಮೂಲಕ ದ್ವಿ–ಲಕೋಟೆ ಪದ್ದತಿಯಲ್ಲಿ ಟೆಂಡರನ್ನು ಆಹ್ವಾನಿಸಲಾಗಿದೆ. ಇಚ್ಛೆಯುಳ್ಳ ಹಾಗೂ ಅರ್ಹವುಳ್ಳ ಟೆಂಡರುದಾರರು ನಿಗದಿತ ಸಮಯದೊಳಗೆ ಇ–ಪ್ರೋಕ್ಯೂರ್ಮೆಂಟ್ ವೇದಿಕೆ ಮೂಲಕ ಟೆಂಡರುಗಳನ್ನು ಸಲ್ಲಿಸಲು ಕೋರಿದೆ.

e-Tender No.: **GHH/TENDER/834 /2025-26.** E-Procurement Tender No: **DHFWS/2025-26/SE2085 CALL-2.** Commencement of downloading of e-Tender forms from website **: http:// kppp.karnataka.gov.in ದಿನಾಂಕ:–22–04–2026 ರಿಂದ 06–05–2026 ರಂದು ಸಂಜೆ 4.30 ಗಂಟೆಯವರೆಗೆ**. Last Date for seeking clarification if any: **ದಿನಾಂಕ: 05–05–2026 ರಂದು ಬೆಳಗ್ಗೆ 11.00 ಗಂಟೆಯವರೆಗೆ** Last date for uploading of Tender in e-procurement platform: **ದಿನಾಂಕ:06–05–2026 ರಂದು ಸಂಜೆ 4.30 ಗಂಟೆಯವರೆಗೆ**. Date, Time & Venue of Opening of Tenders: **ದಿನಾಂಕ:08–05–2026 ರಂದು ಬೆಳಗ್ಗೆ 11.30 ಗಂಟೆಗೆ, ಶಸ್ತ್ರಚಿಕಿತ್ಸಕರು, ಸರ್ಕಾರಿ ಸಾರ್ವಜನಿಕ ಆಸ್ಪತ್ರೆ, ಹೊಸಪೇಟೆ ಇವರ ಕಛೇರಿಯಲ್ಲಿ ಇ–ಪ್ರೋಕ್ಯೂರ್ಮೆಂಟ್ ವೇದಿಕೆ ಮೂಲಕ ತೆರೆಯಲಾಗುವುದು**. EMD : **Rs.1,20,000/-**. ವಾರ್ಷಿಕ ಟೆಂಡರ್ ಮೊತ್ತ: **60,00,000/-**

ಇ–ಪ್ರೋಕ್ಯೂರ್ಮೆಂಟ್‌ನಲ್ಲಿ ನೋಂದಾಯಿಸಿದ ಟೆಂಡರ್‌ದಾರರು ಟೆಂಡರ್ ಪ್ರೊಸೆಸಿಂಗ್ ಶುಲ್ಕ, ಇ.ಎಂ.ಡಿ, ಟೆಂಡರು ಫಾರಂ ಇತ್ಯಾದಿ ವಿವರಗಳಿಗೆ ಕರ್ನಾಟಕ ಸರ್ಕಾರದ ಇ–ಪ್ರೋಕ್ಯೂರ್ಮೆಂಟ್ ಪೋರ್ಟಲ್ ವೆಬ್‌ಸೈಟ್ **http://kppp.karnataka.gov.in** ಮೂಲಕ ಮಾಹಿತಿ ಪಡೆಯಬಹುದು ಅಥವಾ ಕಛೇರಿಯ ಸಮಯದಲ್ಲಿ ಈ ಕೆಳಗೆ ಸಹಿ ಮಾಡಿದವರನ್ನು ಸಂಪರ್ಕಿಸಲು ಕೋರಲಾಗಿದೆ.

ಸಹಿ/–ಶಸ್ತ್ರಚಿಕಿತ್ಸಕರು, ಸರ್ಕಾರಿ ಸಾರ್ವಜನಿಕ ಆಸ್ಪತ್ರೆ ಹೊಸಪೇಟೆ.

ವಾ.ಸಾ.ಸಂ.ಇ/ವಿಜಯನಗರ/2026–27/ಕೆಎಸ್‌ಎಂಸಿಎ/ಆರ್.ಓ.ಸಂಖ್ಯೆ/43

ಕರ್ನಾಟಕ ಸರ್ಕಾರ

ಸಣ್ಣ ನೀರಾವರಿ ಮತ್ತು ಅಂತರ್ಜಲ ಅಭಿವೃದ್ಧಿ ಇಲಾಖೆ,
ಸಣ್ಣ ನೀರಾವರಿ ಮತ್ತು ಅಂತರ್ಜಲ ಅಭಿವೃದ್ಧಿ ಇಲಾಖೆ, ವಿಭಾಗ ವಿಜಯಪುರ

ಕ್ರ.ಸಂ: ಕಾನಿಇಂ/ಸನೀ&ಅಂಅವಿ/ವಿ/ತಾಶಾ/2026–27/251 ದಿನಾಂಕ :23.04.2026

ತಿದ್ದುಪಡಿ ಅಲ್ಪಾವಧಿ ಟೆಂಡರ್ ಪ್ರಕಟಣೆ(ಇ–ಪ್ರಕ್ಯೂರ್‌ಮೆಂಟ್ ಪೋರ್ಟಲ್ ಮುಖಾಂತರ)

ಉಲ್ಲೇಖ: ಈ ಕಛೇರಿ ಅಲ್ಪಾವಧಿ ಟೆಂಡರ ಪ್ರಕಟಣೆ ಸಂಖ್ಯೆ: 167 ದಿನಾಂಕ: 17.04.2026
ಮೇಲಿನ ಉಲ್ಲೇಖದಲ್ಲಿ ಪ್ರಕಟಗೊಂಡ ಟೆಂಡರನಲ್ಲಿರುವ ಕಾಮಗಾರಿಗಳ ಈ ಕೆಳಗಿನಂತೆ ಮಾರ್ಪಾಡಿಸಿ ತಿದ್ದುಪಡಿ ಟೆಂಡರ ಪ್ರಕಟಣೆಯನ್ನು ಹೊರಡಿಸಲಾಗಿದೆ.

ಮೂಲ ಟೆಂಡರ್ ಪ್ರಕಟಣೆ	ತಿದ್ದುಪಡಿ
ಗುತ್ತಿಗೆದಾರರು ಡೌನಲೋಡ್ ಮಾಡಿಕೊಳ್ಳುವ ದಿನಾಂಕ: 18.04.2026	ಗುತ್ತಿಗೆದಾರರು ಡೌನಲೋಡ್ ಮಾಡಿಕೊಳ್ಳುವ ದಿನಾಂಕ: 22.04.2026
ಗುತ್ತಿಗೆದಾರರು ದಾಖಲಾತಿಗಳನ್ನು ಸಲ್ಲಿಸಲು ಕೊನೆಯ ದಿನಾಂಕ: 27.04.2026	ಗುತ್ತಿಗೆದಾರರು ದಾಖಲಾತಿಗಳನ್ನು ಸಲ್ಲಿಸಲು ಕೊನೆಯ ದಿನಾಂಕ: 02.05.2026
ಪ್ರಿ ಬಿಡ್ ನಿಗದಿಪಡಿಸಿದ ದಿನಾಂಕ 22.04.2026	ಪ್ರಿ ಬಿಡ್ ನಿಗದಿಪಡಿಸಿದ ದಿನಾಂಕ 27.04.2026

ಮೇಲಿನ ಟೆಂಡರ ಅಧಿಸೂಚನೆಯ ಎಲ್ಲಾ ನಿಯಮಗಳು ಮತ್ತು ಷರತ್ತುಗಳು ಬದಲಾವಣೆಯಾಗಿರುವುದಿಲ್ಲ.

ಸಹಿ/– ಕಾರ್ಯನಿರ್ವಾಹಕ ಅಭಿಯಂತರರು, ಸ.ನೀ. ಮತ್ತು ಅಂ.ಅ.ಇಲಾಖೆ, ವಿಭಾಗ ವಿಜಯಪುರ

ವಾಸಾಸಂಇ/ವಿಜಯಪುರ/57/ಕೆಎಸ್‌ಎಂಸಿಎ/2026–27

ಬೆಂಗಳೂರು ಅಭಿವೃದ್ಧಿ ಪ್ರಾಧಿಕಾರ
ಟಿ. ಚೌಡಯ್ಯ ರಸ್ತೆ, ಕುಮಾರ ಪಾರ್ಕ್ ಪಶ್ಚಿಮ, ಬೆಂಗಳೂರು–560020.

ಸಂ: ಬೆಂಅಪ್ರಾ/ನಯೋಸ/CLU-580/376/2026-27/(E-215162) ದಿನಾಂಕ: 24.04.2026

ಪ್ರಕಟಣೆ

ಕರ್ನಾಟಕ ನಗರ ಮತ್ತು ಗ್ರಾಮಾಂತರ ಯೋಜನಾ ಕಾಯ್ದೆ 1961ರ ಕಲಂ 14–Aರ ಅಡಿಯಲ್ಲಿ ಈ ಕೆಳಕಂಡ ಅರ್ಜಿದಾರರು **'ಕೈಗಾರಿಕಾ(ಹೈಟೆಕ್)'** ವಲಯದಿಂದ **'ವಸತಿ ಉಪಯೋಗಕ್ಕೆ'** ಭೂಉಪಯೋಗ ಬದಲಾವಣೆ ಕೋರಿ ಅರ್ಜಿ ಸಲ್ಲಿಸಿರುತ್ತಾರೆ. ಭೂಉಪಯೋಗ ಬದಲಾವಣೆಯ ಪ್ರಸ್ತಾವನೆಯ ವಿವರಗಳು ಈ ಕೆಳಕಂಡಂತೆ ಇರುತ್ತದೆ. ಸದರಿ ಭೂಉಪಯೋಗ ಬದಲಾವಣೆ ಪ್ರಸ್ತಾವನೆ ಬಗ್ಗೆ ಯಾವುದೇ ಆಕ್ಷೇಪಣೆಗಳಿದ್ದರೆ, ಈ ಪ್ರಕಟಣೆ ಪ್ರಕಟವಾದ ದಿನಾಂಕದಿಂದ 15 ದಿವಸಗಳೊಳಗಾಗಿ ಆಕ್ಷೇಪಣೆಗಳನ್ನು ಲಿಖಿತವಾಗಿ ನಗರ ಯೋಜಕ ಸದಸ್ಯರು, ಬೆಂಗಳೂರು ಅಭಿವೃದ್ಧಿ ಪ್ರಾಧಿಕಾರ, ಬೆಂಗಳೂರು ಕಛೇರಿಗೆ ಸಲ್ಲಿಸಲು ತಿಳಿಸಲಾಗಿದೆ. ನಿಗದಿತ ಅವಧಿಯ ನಂತರ ಬರುವ ಯಾವುದೇ ಆಕ್ಷೇಪಣೆಗಳನ್ನು ಪರಿಗಣಿಸುವುದಿಲ್ಲ.

ಕ್ರ. ಸಂ.	ಅರ್ಜಿದಾರರ ಹೆಸರು	ತಾಲ್ಲೂಕು	ಹೋಬಳಿ	ಗ್ರಾಮದ ವಿವರ	ಸರ್ವೆ. ನಂ	ವಿಸ್ತೀರ್ಣ ಎ–ಗುಂ	ಪರಿಷ್ಕೃತ ಮಹಾಯೋಜನೆ–2015ರ ಪ್ರಕಾರ ಭೂಉಪಯೋಗ	ಬದಲಾವಣೆ ಕೋರಿರುವ ಭೂ ಉಪಯೋಗ
1.	M/s. Pradhaan Tower HSR Ext. Pvt. Ltd. & Others	ಆನೇಕಲ್	ಸರ್ಜಾಪುರ	ಚೂಡಸಂದ್ರ	22(P)	0–05	ಕೈಗಾರಿಕಾ (ಹೈಟೆಕ್)	ವಸತಿ
					23	0–31		
					24	01–01		
					25	01–22		
					26	03–35		
					35	0–38		
					ಒಟ್ಟು	08–12		

ಷರಾ: ಅರ್ಜಿದಾರರು ಪ್ರಶ್ನಿತ ಜಮೀನುಗಳಲ್ಲಿ ವಿನ್ಯಾಸ ಅಭಿವೃದ್ಧಿ ಕಾಮಗಾರಿಗಳು ನಡೆಯುವಾಗ ಸ್ಥಳೀಯ ಕೂಲಿ ಕಾರ್ಮಿಕರಿಗೆ ಉದ್ಯೋಗ ದೊರಕುತ್ತದೆ. ವಿನ್ಯಾಸ ಅಭಿವೃದ್ಧಿಯಿಂದ ಸುತ್ತಮುತ್ತಲಿನ ಪ್ರದೇಶ ಅಭಿವೃದ್ಧಿಗೆ ಸಹಕಾರಿಯಾಗಲಿದೆ. ಯೋಜನಾ ಬದ್ಧವಾದ ವಿನ್ಯಾಸ ರಚನೆಯಿಂದ ಸರ್ಕಾರಕ್ಕೆ ತೆರಿಗೆಗಳು ಉತ್ಪತ್ತಿಯಾಗುತ್ತದೆ. ಜಮೀನಿನ ಸುತ್ತಮುತ್ತಲಿನ ಪ್ರದೇಶದಲ್ಲಿ ಈಗಾಗಲೇ ಮಿಶ್ರ ಅಭಿವೃದ್ಧಿಗಳು ಬಂದಿರುವುದರಿಂದ ವಾಸದ ಬೆಳವಣಿಗೆಗಳನ್ನು ಕೈಗೊಂಡಿದ್ದಲ್ಲಿ ಯೋಜಿತ ಬೆಳವಣಿಗೆಗೆ ಬೇಕಾಗುವ ಮೂಲ ಸೌಕರ್ಯಗಳು ಲಭ್ಯವಾಗುತ್ತದೆ ಎಂಬ ಸಾರ್ವಜನಿಕ ಹಿತಾಸಕ್ತಿ ಅಂಶವನ್ನು ತಿಳಿಸುತ್ತಾ ಸದರಿ ಪ್ರದೇಶವನ್ನು **'ಕೈಗಾರಿಕಾ(ಹೈಟೆಕ್)'** ವಲಯದಿಂದ **'ವಸತಿ ಉಪಯೋಗಕ್ಕೆ'** ಭೂಉಪಯೋಗ ಬದಲಾವಣೆ ಮಾಡಲು ಕೋರಿರುತ್ತಾರೆ.

ಸಹಾಯವಾಣಿ/ವಾಟ್ಸಪ್: 94831 66622 (24x7). X @BDAOfficialGoK

ಸಹಿ/– ನಗರ ಯೋಜಕ ಸದಸ್ಯರು, ಬೆಂಅಪ್ರಾ, ಬೆಂಗಳೂರು.

ಸಮಾಚಾರ ಸಣ್ಣದಲ್ಲ

ಎಲ್ಲರ ಸಮ್ಮುಖದಲ್ಲಿ ಸ್ವಾಮೀಜಿ ಲೆಕ್ಕ ಕೊಡಲಿ

ಹರಿಹರ: ಕೃಷಿಕ ಸಮಾಜವೆನ್ನಿಸಿಕೊಂಡ ಹಾಗೂ ಅನ್ನದಾತರಾದ ನಮ್ಮ ಸಮಾಜದ ಅಂದಾಜು 80 ಲಕ್ಷಕ್ಕೂ ಅಧಿಕ ಸಮಾಜಭಾಂದವರು ಪಂಚಮಸಾಲಿ ಪೀಠದ ಅಭಿವೃದ್ಧಿಗಾಗಿ ನೀಡಿರುವ ಹಣದ ಲೆಕ್ಕ ನಾವು ಕೇಳುತ್ತಿದ್ದೇವೆ. ವಚನಾನಂದ ಸ್ವಾಮೀಜಿ ಲೆಕ್ಕಕೊಡಲಿ ಎಂದು ಲೆಕ್ಕಕೊಡಿ ಚಳವಳಿ ಹೋರಾಟ ಸಮಿತಿ ಅಧ್ಯಕ್ಷ ಎಂ.ಜಿ ಪರಮೇಶ್ವರಗೌಡ್ರ ಪೀಠದ ಧರ್ಮದರ್ಶಿಗಳಿಗೆ ಆಗ್ರಹಿಸಿದರು. ಮಾತನಾಡಿದ ಅವರು, ಪಂಚಮಸಾಲಿ ಪೀಠದ ಬಚಲ್ಲಿ ಕಳೆದ 2008 ರಿಂದ 2025 ರ ವರೆಗಿನ, 17 ವರ್ಷದ ಲೆಕ್ಕ ಇದೆ 27 ರಂದು ಪೀಠದ ಆವರಣದಲ್ಲಿ, ಬೃಹತ್ ವೇದಿಕೆ ಯಲ್ಲಿ ನೀಡುತ್ತೇವೆಂದು ಪೀಠದ ಧರ್ಮದರ್ಶಿ ಬಿ.ಸಿ ಉಮಾಪತಿ ಮಾಧ್ಯಮದ ಮೂ ಲಕ ಬಹಿರಂಗಪಡಿಸಿರುವುದು ಸಂತಸದ ವಿಷಯ. ಆದರೆ, ಲೆಕ್ಕ ಕೇಳಿದವರನ್ನು, ಪೀಠದ ಆಡಳಿತಾಧಿಕಾರಿಗಳನ್ನು ಅಮಾನತುಗೊಳಿಸಿದ್ದೆವೆ. ವಚನಾನಂದ ಶ್ರೀಗಳನ್ನು ಉಚಾಟಿಸಿದ್ದೇವೆಂದು, ಸಮಾಜದ ಕೆಲ ಮುಖಂಡರನ್ನು ನಮಗೆ ಸಂಭಂದ ವಿಲ್ಲವೆಂದು ಹೇಳುವ ಇವರು, ಯಾರಿಗೆ ಲೆಕ್ಕವನ್ನು ಕೊಡುತ್ತಾರೆ ಟ್ರಸ್ಟಿಗಳು ಎಂದು ಪ್ರಶ್ನಿಸಿದರು.

ಸಿಎಸ್‌ಆರ್ ನಿಧಿಯ 36 ಬೈಕ್ ಬೆಂಕಿಗೆ ಆಹುತಿ

ರಾಮನಗರ: ಆಕಸ್ಮಿಕ ಅಗ್ನಿ ಅವಘಡ ಸಂಭವಿಸಿ ಗೋಡೌನ್‌ನಲ್ಲಿ ಸಂಗ್ರಹಿಸಿದ್ದ ಬೈಕ್‌ಗಳು ಸುಟ್ಟು ಭಸ್ಮ ಆಗಿರುವ ಘಟನೆ ರಾಮನಗರದಲ್ಲಿ ಗುರು ವಾರ ರಾತ್ರಿ ನಡೆದಿದೆ. ರಾಮನಗರದ ಜಿಲ್ಲಾ ಕಾರಾಗೃಹದ ಸಮೀಪ ಇರುವ ಗೋದಾಮಿನಲ್ಲಿ ಅಂಗವಿಕಲರಿಗೆ ವಿತರಣೆ ಮಾಡಲು ಸಂಗ್ರಹಿಸಿದ್ದ ಮೂರು ನಾಲ್ಕು ಚಕ್ರದ ಬೈಕ್‌ಗಳು ಬೆಂಕಿಗೆ ಆಹುತಿಯಾಗಿವೆ. ಟೊಯೋಟಾ ಕಂಪನಿ ಸಿಎಸ್‌ಆರ್ ಫಂಡ್‌ನಲ್ಲಿ ಬೈಕ್‌ಗಳನ್ನು ಖರೀದಿ ಮಾಡಿತ್ತು. ಡಿಸಿಎಂ ಡಿ.ಕೆ.ಶಿವಕುಮಾರ್ ನೇತೃತ್ವದಲ್ಲಿ ಅಂಗವಿಕಲರಿಗೆ ವಿತರಣೆ ಮಾಡಲು ಗೋಡೌನ್‌ನಲ್ಲಿ ಸಂಗ್ರಹಿಸಲಾಗಿತ್ತು. ಹೀರೋ ಕಂಪನಿಯಿಂದ ಟೋಯೋಟಾ ಕಂಪನಿಗೆ ಬೈಕ್‌ಗಳ ಹಸ್ತಾಂತರಿಸಿ ಖಾಸಗಿ ಗೋಡೌನ್ ನಲ್ಲಿ ಇರಿಸಲಾಗಿತ್ತು. ಆಕಸ್ಮಿಕ ಅಗ್ನಿ ಅವಘಡದಿಂದ 32 ಬೈಕ್ ಸುಟ್ಟು ಕರಕಲಾಗಿವೆ. ಒಟ್ಟು 50 ಬೈಕ್‌ಗಳ ಸಂಗ್ರಹಿಸಿಡಲಾಗಿತ್ತು ಎನ್ನಲಾಗಿದೆ. ಸ್ಥಳಕ್ಕೆ ಅಗ್ನಿ ಶಾಮಕ ಸಿಬ್ಬಂದಿ ಆಗಮಿಸಿ, ಬೆಂಕಿ ನಂದಿಸುವಲ್ಲಿ ಯಶಸ್ವಿಯಾದರು. ರಾಮನಗರ ಗ್ರಾಮಾಂತರ ಠಾಣೆಯಲ್ಲಿ ಪ್ರಕಾರಣ ದಾಖಲಾಗಿದೆ.

ಮೊಬೈಲ್ ಕೊಡದಿದ್ದಕ್ಕೆ ಬಾಲಕ ನೇಣಿಗೆ ಶರಣು

ಹುಬ್ಬಳ್ಳಿ: ವಿಡಿಯೊ ಗೇಮ್ ಆಡಲು ಪೋಷಕರು ಮೊಬೈಲ್ ಕೊಡದಿದ್ದಕ್ಕೆ ಬಾಲಕ ನೇಣು ಬಿಗಿದು ಕೊಂಡು ಆತ್ಮಹತ್ಯೆ ಮಾಡಿಕೊಂಡ ಘಟನೆ ಹುಬ್ಬಳ್ಳಿಯಲ್ಲಿ ನಡೆದಿದೆ. ಉದಯನಗರ ನಿವಾಸಿ ಸಮರ್ಥ (14) ಆತ್ಮಹತ್ಯೆ ಮಾಡಿಕೊಂಡ ಬಾಲಕ. ಮೃತ ಸಮರ್ಥ ಫ್ರೀ ಫೈರ್‌ಗೇಮ್‌ಗೆ ಅಡಿಕ್ಟ್ ಆಗಿದ್ದ. ಯಾವಾಗಲೂ ಇದೆ ಗೇಮ್ ಆಡುತ್ತ ಸಮಯ ಕಳೆಯುತ್ತಿದ್ದ. ಇದೇ ಕಾರಣಕ್ಕೆ ಆತನ ತಾಯಿ ಮೊಬೈಲ್ ಕಸಿದುಕೊಂಡು ಗೇಮ್ ಆಡದಂತೆ ಬುದ್ಧಿವಾದ ಹೇಳಿದ್ದರು. ತಾಯಿ ಮಾತಿನಿಂದ ಮನನೊಂದಿದ್ದ ಬಾಲಕ ಕೋಣೆಗೆ ಹೋಗಿ, ಸೀರೆಯಿಂದ ನೇಣು ಬಿಗಿದುಕೊಂಡು ಆತ್ಮಹತ್ಯೆ ಮಾಡಿಕೊಂಡಿದ್ದಾನೆ. ಈ ಬಗ್ಗೆ ಕೇಶ್ವಾಪುರ ಪೊಲೀಸ್ ಠಾಣೆಯಲ್ಲಿ ಪ್ರಕರಣ ದಾಖಲಾಗಿದೆ.

VISHWAVANI TV SPECIAL
ಯುಟ್ಯೂಬ್ ಚಾನೆಲ್ ಸಬ್‌ಸ್ಕ್ರೈಬ್ ಆಗಿ

ನಾಡ ಸಮಸ್ಯೆಗೆ ಸಿಎಂ ಪರಿಹಾರ

- ಸ್ಥಳ: ಕೊಳ್ನಾಡು, ಬಂಟ್ವಾಳ
- ಸಮಸ್ಯೆಯೇನು? ಬಂಟ್ವಾಳ ತಾಲೂಕಿನ ಕೊಳ್ನಾಡು ಗ್ರಾಮದ ಸೆರ್ಕಳ-ಮರಕಡಬೈಲು ರಸ್ತೆ ದುರಸ್ತಿ ಪಡಿಸುವ ಬಗ್ಗೆ.
- ಪರಿಹಾರ: ದಕ್ಷಿಣ ಕನ್ನಡ ಜಿಲ್ಲೆ ಬಂಟ್ವಾಳ ತಾಲೂಕಿನ ಕೊಳ್ನಾಡು ಗ್ರಾಮದ ಸೆರ್ಕಳ-ಮರಕಡಬೈಲು ರಸ್ತೆ ದುರಸ್ತಿ ಪಡಿಸಲು ಆಗ್ರಹಿಸಿ ಸಾರ್ವಜನಿಕರೊಬ್ಬರು ದೂರು ಸಲ್ಲಿಸಿದರು. ಈ ಹಿನ್ನೆಲೆ ಸ್ಥಳ ಪರಿಶೀಲನೆ ನಡೆಸಿದ ಪಂಚಾಯತ್ ರಾಜ್ ಎಂಜಿನಿಯರಿಂಗ್ ವಿಭಾಗದ ಅಧಿಕಾರಿಗಳು ರಸ್ತೆ ದುರಸ್ತಿಗೆ 37 ಲಕ್ಷ ರು.ಅನುದಾನಕ್ಕೆ ಡಿಪಿಆರ್ ಸಿದ್ಧ ಪಡಿಸಿದ್ದಾರೆ.

ದಿನ ವಿಶೇಷ

25 ಏಪ್ರಿಲ್ 2026 ಶನಿವಾರ

» ಸೂರ್ಯಾಸ್ತ	: 6-50
» ತಿಥಿ	: ನವಮಿ
» ನಕ್ಷತ್ರ	: ಆಶ್ಲೇಷ
» ಸಂವತ್ಸರ	: ಪರಾಭವ
» ಅಯನ	: ಉತ್ತರಾಯನ
» ಋತು	: ವಸಂತ
» ಮಾಸ	: ವೈಶಾಖ
» ಪಕ್ಷ	: ಶುಕ್ಲಪಕ್ಷ

ಗ್ಲೋಬಲ್ ಅಗ್ರಿಟೆಕ್ ಸಮ್ಮಿಟ್ | ಕೃಷಿ ಲಾಭದಾಯಕಗೊಳಿಸಲು ಸರಕಾರ ಹಲವು ಕ್ರಮ, ಕೈಗಾರಿಕೋದ್ಯಮಿಗಳ ಸಹಕಾರ ಅಗತ್ಯ

ಕೃಷಿಯಲ್ಲಿ ಎಐ ತಂತ್ರಜ್ಞಾನ ಬಳಕೆ ಆಗಲಿ: ಸಿಎಂ

ಬೆಂಗಳೂರು: ಮಾಹಿತಿ ತಂತ್ರಜ್ಞಾನದಲ್ಲಿ ಬೆಂಗಳೂರು ರಾಜಧಾನಿಯಾದಂತೆ, ಕೃಷಿ ತಂತ್ರಜ್ಞಾನದಲ್ಲಿಯೂ ಬೆಂಗಳೂರು ರಾಜಧಾನಿಯಾಗಬೇಕು. ರಾಜ್ಯದ ಸಮಗ್ರ ಅಭಿವೃದ್ಧಿಗಾಗಿ ಕೃತಕ ಬುದ್ಧಿಮತ್ತೆ ಸೇರಿದಂತೆ ಎಲ್ಲ ಕ್ಷೇತ್ರಗಳ ತಂತ್ರಜ್ಞಾನ ಬಳಸಿಕೊಳ್ಳಬೇಕು ಎಂದು ಮುಖ್ಯಮಂತ್ರಿ ಸಿದ್ದರಾಮಯ್ಯ ಹೇಳಿದರು.

ಕರ್ನಾಟಕ ವಾಣಿಜ್ಯ ಮತ್ತು ಕೈಗಾರಿಕಾ ಮಹಾಸಂಸ್ಥೆ ಆಯೋಜಿಸಿದ್ದ ಗ್ಲೋಬಲ್ ಅಗ್ರಿಟೆಕ್ ಸಮ್ಮಿಟ್-2026ನ್ನು ಉದ್ಘಾಟಿಸಿ ಮಾತನಾಡಿ, ಭಾರತ ದೇಶ ಕೃಷಿ ಪ್ರಧಾನ ದೇಶ. ಕೃಷಿ ಸುಸ್ಥಿರಗೊಳಿಸುವುದು ಹಾಗೂ ಲಾಭದಾಯಕಗೊಳಿಸುವುದೇ ಈ ಕಾರ್ಯಕ್ರಮದ ಉದ್ದೇಶವಾಗಿದೆ. ಇಂದಿನ ಯುವಜನತೆ ಕೃಷಿಯಿಂದ ವಿಮುಖರಾಗುತ್ತಿದ್ದಾರೆ. ಕೃಷಿ ಲಾಭದಾಯಕವಾದರೆ ಯುವಜನತೆ ಸಹಜವಾಗಿ ಕೃಷಿಯತ್ತ ಮುಖಮಾಡುತ್ತಾರೆ. ಸರಕಾರ ಕೃಷಿಯನ್ನು ಲಾಭದಾಯಕಗೊಳಿಸಲು ಹಲವು ಯೋಜನೆ ರೂಪಿಸಿದ್ದು ಈ ಉದ್ದೇಶಕ್ಕೆ ಕೈಗಾರಿಕೆಗಳೂ ಕೈಜೋಡಿಸಬೇಕು ಎಂದರು.

ರೈತರು ಹೆಚ್ಚಿನ ಸಂಖ್ಯೆಯಲ್ಲಿ ಭಾಗವಹಿಸಬೇಕು. ಗ್ಲೋಬಲ್ ಅಗ್ರಿಟೆಕ್ ಸಮ್ಮಿಟ್ ರೈತರಿಗೆ ಸಹಕಾರಿಯಾಗಿದೆ. ರೈತರಿಗೆ ಉಪಯುಕ್ತವಾದ ಈ ಕಾರ್ಯಕ್ರಮದಲ್ಲಿ ಸಾವಯವ ಕೃಷಿ ಹಾಗೂ ಯಂತ್ರೋಪಕರಣಗಳ ವಸ್ತುಪ್ರದರ್ಶನ ಏರ್ಪಡಿಸಿರುವುದು ಉತ್ತಮವಾಗಿದೆ. ಆದರೆ ವಸ್ತುಪ್ರದರ್ಶನವನ್ನು ಪ್ರತ್ಯೇಕವಾಗಿ ಆಯೋಜಿಸುವುದು ಉತ್ತಮವಾಗಿದೆ. ಇಂತಹ ಕಾರ್ಯಕ್ರಮಗಳಲ್ಲಿ ರೈತರು ಹೆಚ್ಚು ಸಂಖ್ಯೆಯಲ್ಲಿ ಭಾಗವಹಿಸುವಂತಾಗಬೇಕು. ಕೃಷಿ ಕ್ಷೇತ್ರದಲ್ಲಿನ ಹೊಸ ಬದಲಾವಣೆಗಳು ಪ್ರತಿ ರೈತರನ್ನೂ ತಲುಪಬೇಕು. ಈ ದಿಸೆಯಲ್ಲಿ ಎಫ್‌ಕೆಸಿಸಿಐನ ಪ್ರಯತ್ನ ಉತ್ತಮವಾಗಿದೆ ಎಂದರು.

ಎಫ್‌ಕೆಸಿಸಿಐನಿಂದ ಆಯೋಜನೆ ಮಾಡಿದ್ದ ಗ್ಲೋಬಲ್ ಅಗ್ರಿಟೆಕ್ ಸಮ್ಮಿಟನ್ನು ಉದ್ಘಾಟಿಸಿ ಸಿಎಂ ಸಿದ್ದರಾಮಯ್ಯ ಮಾತನಾಡಿದರು.

ರಾಜ್ಯದ ಆರ್ಥಿಕತೆಗೆ ಕೃಷಿ ಕ್ಷೇತ್ರದ ಮಹತ್ವವದ್ದು: ರಾಜ್ಯದಲ್ಲಿ ಕೃಷಿ ಹಾಗೂ ಕೃಷಿ ತಂತ್ರಜ್ಞಾನ ಕ್ಷೇತ್ರದ ಸರ್ವಾಂಗೀಣ ಅಭಿವೃದ್ಧಿಗೆ ಬದ್ಧವಾಗಿರುವ ಸರಕಾರ, ಕೃಷಿಕರ ಅಭಿವೃದ್ಧಿಗೆ ಹಲವು ಯೋಜನೆಗಳನ್ನು ಕಾರ್ಯಗತಗೊಳಿಸಿದೆ ಎಂದು ಕೃಷಿ ಸಚಿವ ಎನ್. ಚಲುವರಾಯಸ್ವಾಮಿ ತಿಳಿಸಿದರು.

ಬೆಂಗಳೂರಿನ ಅರಮನೆ ಮೈದಾನದಲ್ಲಿ ಅಗ್ರಿ-ಟೆಕ್ ಸಮಿಟ್-2026ರ ಸಮಾರಂಭದಲ್ಲಿ ಭಾಗವಹಿಸಿ ಮಾತನಾಡಿ, ರಾಜ್ಯ ಆರ್ಥಿಕತೆಯಲ್ಲಿ ಕೃಷಿಯ ಪಾತ್ರ ಅತ್ಯಂತ ಮಹತ್ವದ್ದಾಗಿದ್ದು, ಒಟ್ಟು ರಾಜ್ಯದ ಆದಾಯದಲ್ಲಿ ಶೇಕಡಾ 17ರಷ್ಟು ಕೊಡುಗೆ ನೀಡುವುದರೊಂದಿಗೆ, ಶೇಕಡಾ 58ರಷ್ಟು ಜನರಿಗೆ ಉದ್ಯೋಗವನ್ನು ಒದಗಿಸುವ ಪ್ರಮುಖ ಕ್ಷೇತ್ರವಾಗಿದೆ. 2025-26ನೇ ಸಾಲಿನಲ್ಲಿ ದೇಶದ ಆಹಾರ ಉತ್ಪಾದನೆ 355 ದಶಲಕ್ಷ ಟನ್ ತಲುಪುವ ನಿರೀಕ್ಷೆಯಿದ್ದು, ಕರ್ನಾಟಕ ರಾಜ್ಯದಲ್ಲಿಯೂ ಆಹಾರ ಉತ್ಪಾದನೆ 155-160 ದಶಲಕ್ಷ ಟನ್ ಮಟ್ಟದಲ್ಲಿ ಸಾಧನೆಯಾಗಿದೆ ಎಂದರು. ರಾಜ್ಯ ಸರಕಾರದ ಸೂಕ್ತ ಯೋಜನೆಗಳು, ಕೃಷಿ ವಿಜ್ಞಾನಿಗಳ ಸಂಶೋಧನೆಗಳು ಮತ್ತು ರೈತರ ಪರಿಶ್ರಮದ ಪರಿಣಾಮವಾಗಿ ಕೃಷಿ ಕ್ಷೇತ್ರದಲ್ಲಿ ಗಮನಾರ್ಹ ಪ್ರಗತಿ ಕಂಡುಬಂದಿದೆ. ತೋಟಗಾರಿಕೆ ಉತ್ಪಾದನೆ ಹಾಗೂ ಕೃಷಿ ಉತ್ಪನ್ನಗಳ ಮೌಲ್ಯವರ್ಧನೆಗೆ ಹೆಚ್ಚಿನ ಒತ್ತು ನೀಡಲಾಗಿದ್ದು, ಸಂಸ್ಕರಣೆ, ಪ್ಯಾಕೇಜಿಂಗ್, ಬ್ರಾಂಡಿಂಗ್ ಮತ್ತು ಮಾರುಕಟ್ಟೆ ಸಂಪರ್ಕವನ್ನು ಬಲಪಡಿಸುವ ಕ್ರಮಗಳನ್ನು ಕೈಗೊಳ್ಳಲಾಗಿದೆ. 2026-27ನೇ ಸಾಲಿನ ಬಜೆಟ್‌ನಲ್ಲಿ ಮುಖ್ಯಮಂತ್ರಿ ಕೃಷಿ ವಿಸ್ತಾರ ಯೋಜನೆಯಡಿ ಮುಂದಿನ ಮೂರು ವರ್ಷಗಳಿಗೆ 100 ಕೋಟಿ ರು. ಅನುದಾನ ಘೋಷಿಸಲಾಗಿದೆ. ಈ ಯೋಜನೆ ಗ್ರಾಮೀಣ ರೈತರ ಆದಾಯವನ್ನು ಹೆಚ್ಚಿಸುವ ಉದ್ದೇಶ ಹೊಂದಿದೆ ಎಂದರು.

ಕೃಷಿಭಾಗ್ಯ ಯೋಜನೆ ಪುನ: ಜಾರಿ

ರಾಜ್ಯದಲ್ಲಿ ಒಣಭೂಮಿಯ ಪ್ರಮಾಣ ಹೆಚ್ಚಿದ್ದು, ಸಣ್ಣಹಿಡುವಳಿದಾರರಿಗೆ ಕೃಷಿಯನ್ನು ಲಾಭದಾಯಕ ಗೊಳಿಸಬೇಕಿದೆ. ಆದ್ದರಿಂದ ನಮ್ಮ ಸರ್ಕಾರ ಕೃಷಿ ಭಾಗ್ಯ ಯೋಜನೆಯನ್ನು ಜಾರಿಗೆ ತಂದಿತು. ಹೆಚ್ಚು ಒಣಭೂಮಿಯಿರುವ ರಾಜ್ಯಗಳಲ್ಲಿ ಕರ್ನಾಟಕ ಎರಡನೇ ಸ್ಥಾನದಲ್ಲಿದೆ. ಬಿಜೆಪಿಯವರು ಅಧಿಕಾರಕ್ಕೆ ಬಂದಾಗ ಕೃಷಿಭಾಗ್ಯವನ್ನು ಸ್ಥಗಿತಗೊಳಿಸಿದ್ದು, ನಮ್ಮ ಸರಕಾರ ಈ ಯೋಜನೆಗೆ ಮರುಜಾರಿಗೊಳಿಸಿದೆ. ಸುಮಾರು 83 ಲಕ್ಷ ರೈತರಿಗೆ 70 ಸಾವಿರ ಕೋಟಿ ರು.ಗಳ ಕೃಷಿಸಾಲ ನೀಡಲಾಗಿದೆ. ಕಳೆದ ವರ್ಷ 8 ಸಾವಿರ ಕೋಟಿ ರು.ಗಳನ್ನು ಮುಖ್ಯಮಂತ್ರಿಗಳ ಮೂಲಭೂತ ಸೌಕರ್ಯಗಳಿಗೆ ಇಡಲಾಗಿತ್ತು. ಬಂಡವಾಳ ಹೂಡಿಕೆ ಅಧಿಕಗೊಳ್ಳಬೇಕು. ಕೈಗಾರಿಕೆ, ಗ್ರಾಮೀಣಾಭೀವೃದ್ಧಿಯಲ್ಲಿ ಕರ್ನಾಟಕ ಮೊದಲನೇ ಸ್ಥಾನದಲ್ಲಿದ್ದು, ಕೃಷಿ ಕ್ಷೇತ್ರದಲ್ಲಿಯೂ ಹೂಡಿಕೆಗಳು ಹೆಚ್ಚಾಗಬೇಕು ಎಂದು ಸಿಎಂ ಸಿದ್ದರಾಮಯ್ಯ ಅಭಿಪ್ರಾಯಪಟ್ಟರು.

> ರಾಜ್ಯದ 49 ಕೃಷಿ ಉತ್ಪನ್ನಗಳಿಗೆ ಎಐ ಟ್ಯಾಗ್ ದೊರೆತಿದೆ. ಇದರಿಂದ ಜಾಗತಿಕ ಮಟ್ಟದಲ್ಲಿ ರಫ್ತು ಅವಕಾಶಗಳು ವೃದ್ಧಿಯಾಗಿವೆ. ಕೃಷಿ ಉತ್ಪನ್ನಗಳ ಅಂತಾರಾಷ್ಟ್ರೀಯ ಮಾರುಕಟ್ಟೆ ಪ್ರವೇಶವನ್ನು ಮತ್ತಷ್ಟು ಬಲಪಡಿಸುವತ್ತ ಸರಕಾರ ಕ್ರಮ ಕೈಗೊಳ್ಳುತ್ತಿದೆ. ಆಹಾರ ಸಂಸ್ಕರಣಾ ಕ್ಷೇತ್ರದಲ್ಲಿ ರಾಜ್ಯ ಮುಂಚೂಣಿಯಲ್ಲಿದ್ದು, 2020-2025 ಅವಧಿಯಲ್ಲಿ 6500 ಘಟಕಗಳನ್ನು ಸ್ಥಾಪಿಸಿ ಸುಮಾರು 90 ಸಾವಿರ ಜನರಿಗೆ ಉದ್ಯೋಗ ಒದಗಿಸಲಾಗಿದೆ.
>
> **-ಚಲುವರಾಯಸ್ವಾಮಿ,** ಕೃಷಿ ಸಚಿವ

ಬಾಗಲಕೋಟೆ ವಿವಿ ಗೌರವ ಡಾಕ್ಟರೇಟ್ ಪದವಿ ಪ್ರದಾನ

ಜಮಖಂಡಿ ನಗರದ ಬಿಎಲ್‌ಡಿಇ ಆವರಣದಲ್ಲಿ ನಡೆದ ಬಾಗಲಕೋಟೆ ವಿವಿ ಪ್ರಥಮ ಘಟಿಕೋತ್ಸವದಲ್ಲಿ ಪದ್ಮಭೂಷಣ ಪುರಸ್ಕೃತ ಬಾಹ್ಯಾಕಾಶ ವಿಜ್ಞಾನಿ ಎಸ್.ನಂಬಿ ನಾರಾಯಣ ಹಾಗೂ ಟೆಕ್ ಉದ್ಯಮಿ ಮಹೇಶ ಬೆಲ್ಲದ ಅವರಿಗೆ ರಾಜ್ಯಪಾಲ ಥಾವರ್‌ಚಂದ್ ಗೆಹ್ಲೋತ್ ಗೌರವ ಡಾಕ್ಟರೇಟ್ ಪ್ರದಾನ ಮಾಡಿದರು.

ಸಿಇಟಿ ಪರೀಕ್ಷೆಯಲ್ಲಿ ಜನಿವಾರ ತೆಗೆಸುವ ಘಟನೆ ಕೊನೆಯಾಗಲಿ: ಆರ್.ಅಶೋಕ

ಕಾಂಗ್ರೆಸ್ ಸರಕಾರದಿಂದ ಹಿಂದೂಗಳಿಗೆ ಧಕ್ಕೆ

ವಿಶ್ವವಾಣಿ ಸುದ್ದಿಮನೆ ಬೆಂಗಳೂರು

ಕಾಂಗ್ರೆಸ್‌ನ ಕುಮ್ಮಕ್ಕಿನಿಂದಾಗಿ ಸಿಇಟಿ ಪರೀಕ್ಷೆಯಲ್ಲಿ ವಿದ್ಯಾರ್ಥಿಗಳ ಜನಿವಾರ ತೆಗೆಸುವ ಘಟನೆಗಳು ನಡೆಯುತ್ತಿವೆ. ಈ ಘಟನೆ ಇಲ್ಲಿಗೆ ಕೊನೆಯಾಗಬೇಕು ಎಂದು ಪ್ರತಿಪಕ್ಷ ನಾಯಕ ಆರ್.ಅಶೋಕ ಆಗ್ರಹಿಸಿದರು.

ತಪ್ಪಿತಸ್ಥ ಸಿಬ್ಬಂದಿಯ ಬಂಧನಕ್ಕೆ ಆಗ್ರಹಿಸಲು ಪೊಲೀಸ್ ಆಯುಕ್ತರನ್ನು ಭೇಟಿ ಮಾಡಿದ ಬಳಿಕ ಸುದ್ದಿಗಾರರೊಂದಿಗೆ ಮಾತನಾಡಿ, ಸಿಇಟಿ ಪರೀಕ್ಷೆ ಬರೆಯಲು ಹೋದ ವಿದ್ಯಾರ್ಥಿಯ ಜನಿವಾರ ತೆಗೆಸಿ ದೌರ್ಜನ್ಯ ಮಾಡಿರುವ ಘಟನೆ ನಡೆದಿದೆ. ತಂದೆ ತಾಯಿ ತೀರಿಕೊಂಡಾಗ ಮಾತ್ರ ಮಕ್ಕಳು ಜನಿವಾರ ತೆಗೆದುಹಾಕುತ್ತಾರೆ.

ಪರೀಕ್ಷೆ ಬರೆಯಲು ಹೋದ ವಿದ್ಯಾರ್ಥಿಯ ಜನಿವಾರ ತೆಗೆಸಿದರೆ ಆತನ ಮಾನಸಿಕ ಸ್ಥಿತಿ ಏನಾಗಬಹುದು ಎಂದು ಆಲೋಚಿಸಬೇಕಿತ್ತು. ಈ ಬಗ್ಗೆ ಹೈಕೋರ್ಟ್ ಸ್ಪಷ್ಟವಾಗಿ ಆದೇಶ ಮಾಡಿದ್ದರೂ ಸರಕಾರ ಈ ತಪ್ಪು ಮಾಡಿದೆ ಎಂದರು.

ಹಿಂದೂ ವಿರೋಧಿ ಸರಕಾರ ಶೀಘ್ರ ಪತನ

ರಾಜ್ಯದಲ್ಲಿ ಕಾಂಗ್ರೆಸ್ ಸರಕಾರ ಪತನವಾಗಲಿದೆ ಎಂದು ಆರ್.ಅಶೋಕ ಹೇಳಿದ್ದಾರೆ. ಕಾಂಗ್ರೆಸ್ ಹಿಂದೂ ಆಚಾರ-ವಿಚಾರಗಳನ್ನು ದ್ವೇಷಿಸುತ್ತಿದೆ. ರಂಜಾನ್ ತಿಂಗಳಲ್ಲಿ ಉರ್ದು ಮಾಧ್ಯಮ ಶಾಲೆಗಳ ಸಮಯ ಬದಲಾವಣೆ ಮಾಡುವ ಸರಕಾರ ಪರೀಕ್ಷೆಯ ತಪಾಸಣೆ ನೆಪದಲ್ಲಿ ಮಾಂಗಲ್ಯ ತೆಗೆಯಲು, ಜನಿವಾರ ತುಂಡರಿಸಲು ಅವಕಾಶ ನೀಡುತ್ತಿದೆ. ನ್ಯಾಯಾಲಯ ಸಮಾನ ವಸ್ತ್ರಸಂಹಿತೆಗೆ ಆದೇಶ ನೀಡಿದ್ದರೂ ಸಿದ್ದರಾಮಯ್ಯ ಸಾಹೇಬರು ಸೇರಿದಂತೆ ಕಾಂಗ್ರೆಸ್ ನಾಯಕರು ಹಿಜಾಬ್ ಹಕ್ಕುಗಳ ಬಗ್ಗೆ ಮಾತನಾಡಿದರು, ಬೀದಿಗಿಳಿದರು. ಆದರೆ ಇಂದು ಜನಿವಾರ ತುಂಡರಿಸಿದಾಗ ಅವರೆಲ್ಲರೂ ಮೌನಕ್ಕೆ ಶರಣಾಗಿರುವುದು ಯಾಕೆ ಎಂದು ಪ್ರಶ್ನಿಸಿದ್ದಾರೆ.

ಶಾಸಕ ಅಶೋಕ್ ರೈ ವಿರುದ್ಧ ನ್ಯಾಯಾಂಗ ನಿಂದನೆ ಆರೋಪ

ಮಂಗಳೂರು: ಶಾಸಕ ಅಶೋಕ್ ಕುಮಾರ್ ರೈ ಹಾಗೂ ದೇವಸ್ಥಾನದ ವ್ಯವಸ್ಥಾಪನಾ ಸಮಿತಿ ಅಧ್ಯಕ್ಷ ಪಂಜಿ ಗುಡ್ಡೆ ಈಶ್ವರ ಭಟ್ ಅವರು ಅಧಿಕಾರ ದುರುಪಯೋಗಪಡಿಸಿಕೊಂಡು, ನ್ಯಾಯಾಲಯದ ಸುಪರ್ದಿಯಲ್ಲಿದ್ದ ಖಾಸಗಿ ಜಮೀನಿಗೆ ಅಕ್ರಮವಾಗಿ ನುಗ್ಗಿ ಕಟ್ಟಡ ಧ್ವಂಸ ಮಾಡಿದ್ದಾರೆ ಎಂದು ಕೋರ್ಟ್ ರಿಸೀವರ್ ಡಾ.ಅರವಿಂದ ರಾವ್ ಕೇದಿಗೆ ತೀವ್ರ ಆಕ್ರೋಶ ವ್ಯಕ್ತಪಡಿಸಿದ್ದಾರೆ.

ಈ ಕುರಿತು ಮಾಧ್ಯಮಕ್ಕೆ ಹೇಳಿಕೆ ಬಿಡುಗಡೆ ಮಾಡಿರುವ ಅವರು, ಘಟನೆಯನ್ನು 'ನ್ಯಾಯಾಂಗ ನಿಂದನೆ' ಮತ್ತು 'ದೊಡ್ಡ ದುರುದ್ದೇಶದ ಸಂಚು' ಎಂದು ಬಣ್ಣಿಸಿದ್ದಾರೆ. ಪುತ್ತೂರು ಮಹಿಳಾ ಪೊಲೀಸ್ ಠಾಣೆ ಎದುರಿಗಿನ ಹಳೆಯ ಕಟ್ಟಡವನ್ನು ಶಾಸಕ ಅಶೋಕ್ ಕುಮಾರ್ ರೈ, ಈಶ್ವರ ಭಟ್ ಮತ್ತು ಅವರ ಬೆಂಬಲಿಗರು ಜೆಸಿಬಿ ಹಾಗೂ ಟಿಪ್ಪರ್ ಬಳಸಿ ಭಾಗಶಃ ಧ್ವಂಸಗೊಳಿಸಿದ್ದಾರೆ. ಈ ವೇಳೆ ನ್ಯಾಯಾಲಯದ ಆದೇಶದಂತೆ ಹಾಕಲಾಗಿದ್ದ ಸೀಲ್ ಅನ್ನು ಒಡೆದು, ಸುಮಾರು 10,000 ಚದರ ಅಡಿ ವಿಸ್ತೀರ್ಣದ ಕಟ್ಟಡವನ್ನು ಕೆಡವಿ, ಅಲ್ಲಿನ ಬೆಲೆಬಾಳುವ ಸಾಮಗ್ರಿಗಳನ್ನು ಕದ್ದೊಯ್ಯಲಾಗಿದೆ ಎಂದು ಆರೋಪಿಸಲಾಗಿದೆ. ಇದರಿಂದ ಸುಮಾರು 2 ಕೋಟಿ ನಷ್ಟ ಸಂಭವಿಸಿದೆ ಎಂದು ಅಂದಾಜಿಸಲಾಗಿದೆ. ಕಟ್ಟಡ ಕೆಡವಲು ಕೋರ್ಟ್ ಆದೇಶ ನೀಡಿದೆ ಎಂದು ಸಾರ್ವಜನಿಕರಿಗೆ ಸುಳ್ಳು ಹೇಳಿ ಈ ಕೃತ್ಯ ಎಸಗಲಾಗಿದೆ ಎಂದು ರಿಸೀವರ್ ದೂರಿದ್ದಾರೆ.

ಕೇಸು ದಾಖಲು: ಶಾಸಕರಿಗೂ ಸಂಕಷ್ಟ?

ಈ ಪ್ರಕರಣಕ್ಕೆ ಸಂಬಂಧಿಸಿದಂತೆ ಪುತ್ತೂರು ಪೊಲೀಸರು ಈಗಾಗಲೇ ಈಶ್ವರ ಭಟ್ ಅವರ ಮೇಲೆ ಕೇಸು ದಾಖಲಿಸಿದ್ದಾರೆ. ಇನ್ನು ಸ್ವತಃ ಜೆಸಿಬಿ ಚಲಾಯಿಸಿದ ಆರೋಪ ಹೊತ್ತಿರುವ ಶಾಸಕ ಅಶೋಕ್ ರೈ ಅವರ ಹೆಸರನ್ನು ಪ್ರಕರಣದಲ್ಲಿ ಸೇರಿಸಲು ಪೊಲೀಸರು ನ್ಯಾಯಾಲಯದ ಅನುಮತಿ ಕೋರಿದ್ದಾರೆ. ಪ್ರಕರಣವನ್ನು ಗಂಭೀರವಾಗಿ ಪರಿಗಣಿಸಿರುವ ನ್ಯಾಯಾಲಯ ಇಬ್ಬರಿಗೂ ನೋಟೀಸ್ ಜಾರಿಗೊಳಿಸಲು ಆದೇಶಿಸಿದೆ.

ಚಿಕ್ಕಮಗಳೂರು: ಭಾರೀ ಗಾಳಿ ಮಳೆ

ಚಿಕ್ಕಮಗಳೂರು: ಜಿಲ್ಲೆಯ ಕೊಟ್ಟಿಗೆಹಾರ, ಬಣಕಲ್, ಆಲ್ದೂರು ಹಾಗೂ ಮತ್ತಿಕಟ್ಟೆಯಲ್ಲಿ ಭಾರೀ ಗಾಳಿ ಮಳೆಯಾಗುತ್ತಿದೆ. ಗುಡುಗು-ಸಿಡಿಲಿನ ಸಹಿತ ಭಾರೀ ಮಳೆ ಸುರಿಯುತ್ತಿದೆ. ಹಲವೆಡೆ ಭಾರೀ ಆಲಿಕಲ್ಲಿನ ಮಳೆಯಾಗಿದೆ. ಇದ್ದಕ್ಕಿದ್ದಂತೆ ಆರಂಭವಾದ ಮಳೆಯಿಂದ ಜನಜೀವನ ಅಸ್ತವ್ಯಸ್ತವಾಗಿದೆ. ಕಳೆದೊಂದು ವಾರದಿಂದ ಆಗಾಗ ಮಳೆ ಸುರಿಯುತ್ತಿದೆ. ಹಗಲಲ್ಲಿ ಭಾರೀ ಬಿಸಿಲು, ಸಂಜೆಯಾಗುತ್ತಿದ್ದಂತೆ ಧಾರಾಕಾರ ಮಳೆಯಾಗಿದೆ. ಬಿಸಿಲು-ಮಳೆಯಿಂದ ಭೂಮಿಯ ಧಗೆ ಹೆಚ್ಚಾಗಿ ಜನರು ಹೈರಾಣಾಗಿದ್ದಾರೆ. ಮತ್ತೊಂದೆಡೆ ಕಾಫಿ, ಅಡಿಕೆಗೆ ನೀರು ಹಾಯಿಸಲು ಪರದಾಡುತ್ತಿದ್ದ ರೈತರ ಮೊಗದಲ್ಲಿ ಮಂದಹಾಸ ಮೂಡಿದೆ. ಚಿಕ್ಕಮಗಳೂರು ತಾಲೂಕಿನ ಆಲ್ದೂರು ಪಟ್ಟಣದಲ್ಲಿ ಮಳೆ ಕಂಡು ಖುಷಿಯಾದ ವೃದ್ಧರೊಬ್ಬರು, ಮಳೆಯಲ್ಲಿ ನೆನೆಯುತ್ತಾ ರಸ್ತೆ ಮಧ್ಯೆ ಸಂತೋಷದಿಂದ ಡ್ಯಾನ್ಸ್ ಮಾಡಿದ್ದಾರೆ. ಆಲ್ದೂರು ಸಮೀಪದ ಅಡ್ಡಮಕ್ಕಿ ಗ್ರಾಮದಲ್ಲಿ ಆಲಿಕಲ್ಲು ಮಳೆ ಸುರಿಯುತ್ತಿದ್ದು, ಮಹಿಳೆಯೊಬ್ಬರು ಆಲಿಕಲ್ಲುಗಳನ್ನು ಆರಿಸಿದ್ದಾರೆ. ಅಲ್ಲಿಕಲ್ಲು ಕಾಫಿ ಬೆಳೆ ಮೇಲೆ ವ್ಯತಿರಿಕ್ತ ಪರಿಣಾಮ ಬೀರುವ ಆತಂಕದಲ್ಲಿ ಬೆಳೆಗಾರರಿದ್ದಾರೆ.

ತ್ರಿವಳಿ ಮಕ್ಕಳಿಗೆ ಜನ್ಮ

ಬೀದರ್: ಮಹಿಳೆಯೊಬ್ಬರು ಒಂದೇ ಬಾರಿಗೆ ಮೂರು (ತ್ರಿವಳಿ) ಮಕ್ಕಳಿಗೆ ಜನ್ಮ ನೀಡಿರುವ ಅಪರೂಪದ ಘಟನೆ ನಗರದ ಬ್ರಿಮ್ಸ್ ಆಸ್ಪತ್ರೆಯಲ್ಲಿ ನಡೆದಿದೆ. ತಾಯಿ ಮತ್ತು ಮಕ್ಕಳು ಆರೋಗ್ಯವಾಗಿದ್ದಾರೆ. ಹುಮನಾಬಾದ್ ತಾಲೂಕಿನ ವಡ್ಡನಕೇರಾ ಗ್ರಾಮದ ನಿವಾಸಿ ಬಸಮ್ಮ ವಾಡೇಕರ್ ಅವರು 2 ಗಂಡು ಹಾಗೂ 1 ಹೆಣ್ಣು ಮಗುವಿಗೆ ಜನ್ಮ ನೀಡಿದ್ದಾರೆ. ಏ.22ರಂದು ಹೆರಿಗೆಯಾಗಿದ್ದು, ತಾಯಿ ಮತ್ತು ಮೂವರು ಮಕ್ಕಳು ಆರೋಗ್ಯವಾಗಿದ್ದಾರೆ. ಮಕ್ಕಳನ್ನು ತೀವ್ರ ನಿಗಾ ಘಟಕದಲ್ಲಿ ಚಿಕಿತ್ಸೆ ನೀಡಲಾಗುತ್ತಿದೆ. ಈಗಾಗಲೇ 1 ಮಗುವಿಗೆ ಜನ್ಮ ನೀಡಿದ್ದ ಬಸಮ್ಮ, ತನ್ನ 2ನೇ ಹೆರಿಗೆಯ ಸಂದರ್ಭ ಈ ಬಾರಿ 3 ಮಕ್ಕಳಿಗೆ ಜನ್ಮ ನೀಡಿರುವುದು ವಿಶೇಷವಾಗಿದೆ. ಈ ಅಪರೂಪದ ಹೆರಿಗೆಯಿಂದಾಗಿ ಬ್ರಿಮ್ಸ್ ಆಸ್ಪತ್ರೆಯ ವೈದ್ಯರ ತಂಡ ಮತ್ತು ಸಿಬ್ಬಂದಿ ಸಂತಸ ವ್ಯಕ್ತಪಡಿಸಿದ್ದಾರೆ.

ರಾಯರ ಹುಂಡಿಗೆ 3.25 ಕೋಟಿ ರು. ಕಾಣಿಕೆ ಸಂಗ್ರಹ

ರಾಯಚೂರು: ಕಲಿಯುಗ ಕಾಮಧೇನು ಮಂತ್ರಾಲಯದ ಶ್ರೀ ರಾಘವೇಂದ್ರ ಸ್ವಾಮಿ ಮಠದ ಏಪ್ರಿಲ್ ತಿಂಗಳಿನ 22 ದಿನದ ಕಾಣಿಕೆ ಹುಂಡಿ ಎಣಿಕೆ ಕಾರ್ಯ ಮುಕ್ತಾಯವಾಗಿದ್ದು, 3.25 ಕೋಟಿ ರು.ಕಾಣಿಕೆ ಸಂಗ್ರಹವಾಗಿದೆ. ಬಿರು ಬೇಸಿಗೆ ಯಲ್ಲೂ ಶಾಲಾ, ಕಾಲೇಜು ರಜಾ ಹಿನ್ನೆಲೆ ಭಕ್ತರು ದಂಡು ರಾಯರ ಮಠಕ್ಕೆ ಹರಿದು ಬಂದಿದೆ. ಏಪ್ರಿಲ್ ತಿಂಗಳ ಮೊದಲ 22 ದಿನಗಳಲ್ಲೇ ಗುರುರಾಘವೇಂದ್ರ ಸ್ವಾಮಿ ಮಠಕ್ಕೆ ಕೋಟ್ಯಾಂತರ ರುಪಾಯಿ ಕಾಣಿಕೆ ಹರಿದು ಬಂದಿದ್ದು, ಸಂಗ್ರಹವಾದ ಕಾಣಿಕೆ ಯಲ್ಲಿ 3,15,62,354 ರು.ನೋಟುಗಳು ಹಾಗೂ 10,34,500 ರು.ನಾಣ್ಯಗಳು ಸಂಗ್ರಹವಾಗಿವೆ. 47 ಗ್ರಾಂ ಚಿನ್ನ, 592 ಗ್ರಾಂ ಬೆಳ್ಳಿಯನ್ನ ಕಾಣಿಕೆ ರೂಪದಲ್ಲಿ ಭಕ್ತರು ನೀಡಿದ್ದಾರೆ. ಮಂತ್ರಾಲಯ ರಾಯರ ಮಠದಲ್ಲಿ ನಡೆಸಲಾದ ಹುಂಡಿ ಎಣಿಕೆ ಕಾರ್ಯ ಮುಕ್ತಾಯವಾಗಿದ್ದು, ಎಣಿಕೆ ಕಾರ್ಯದಲ್ಲಿ ಮಠದ ನೂರಾರು ಸಿಬ್ಬಂದಿ, ಭಜನಾ ಮಂಡಳಿ, ಕರ ಸೇವಕರು ಭಾಗವಹಿಸಿದ್ದರು.

39 ಸರಕಾರಿ ಆಸ್ಪತ್ರೆಗಳಲ್ಲಿ ಕೀಲು ಬದಲಿ ಶಸ್ತ್ರಚಿಕಿತ್ಸೆ ಲಭ್ಯ

ಬೆಂಗಳೂರು: ಮೊಣಕಾಲು ಹಾಗೂ ಸೊಂಟದ ಕೀಲು ಬದಲಿ ಶಸ್ತ್ರಚಿಕಿತ್ಸೆ ನಡೆಸಲು ಸರಕಾರಿ ಆಸ್ಪತ್ರೆಗಳ ಸಂಖ್ಯೆಯನ್ನು 39ಕ್ಕೆ ಹೆಚ್ಚಿಸಿರುವ ಆರೋಗ್ಯ ಇಲಾಖೆ ಪರಿಣಾಮ ಖಾಸಗಿ ಆಸ್ಪತ್ರೆಗಳಿಗೆ ಶಿಫಾರಸು ಆಗುವ ಪ್ರಕರಣಗಳ ಪ್ರಮಾಣ ಕಡಿಮೆಯಾಗಿದೆ. ಈ ಕುರಿತು ಸುದ್ದಿಗೋಷ್ಠಿಯಲ್ಲಿ ಮಾತನಾಡಿದ ಆರೋಗ್ಯ ಸಚಿವ ದಿನೇಶ್ ಗುಂಡೂರಾವ್, ಖಾಸಗಿ ಸೌಲಭ್ಯಗಳ ಮೇಲಿನ ಅವಲಂಬನೆಯನ್ನು ಕಡಿಮೆ ಮಾಡುವ ಮತ್ತು ರೋಗಿಗಳ ಮನೆಗೆ ಹತ್ತಿರದಲ್ಲಿ ಕೈಗೆಟುಕುವ ಆರೈಕೆಯನ್ನು ಖಚಿತಪಡಿಸಿಕೊಳ್ಳುವ ಸಲುವಾಗಿ ಮೂಳೆ ಶಸ್ತ್ರಚಿಕಿತ್ಸೆಗಳನ್ನು ಮಾಡುವ ಸಾರ್ವಜನಿಕ ಆಸ್ಪತ್ರೆಗಳನ್ನು ಅಗತ್ಯ ಮೂಲಸೌಕರ್ಯಗಳೊಂದಿಗೆ ಬಲಪಡಿಸಲಾಗುತ್ತಿದೆ ಎಂದು ಹೇಳಿದರು.

2023-24ನೇ ಸಾಲಿನ ದತ್ತಾಂಶದ ಪ್ರಕಾರ 1,709 ಮೊಣಕಾಲು ಹಾಗೂ ಸೊಂಟದ ಕೀಲು ಬದಲಿ ಶಸ್ತ್ರಚಿಕಿತ್ಸೆ ಪ್ರಕ್ರಿಯೆಗಳಲ್ಲಿ, 1,108 ಪ್ರಕ್ರಿಯೆಗಳನ್ನು (ಶೇ. 65) ಖಾಸಗಿ ಆಸ್ಪತ್ರೆಗಳಿಗೆ ಶಿಫಾರಸು ಮಾಡಲಾಗಿತ್ತು. ಸರಕಾರಿ ವ್ಯವಸ್ಥೆಯಡಿ ಕೇವಲ 601 ಪ್ರಕ್ರಿಯೆಗಳನ್ನು (ಶೇ.35) ನಡೆಸಲಾಗಿತ್ತು. ಪರಿಣಿತ ಮೂಳೆ ಶಸ್ತ್ರಚಿಕಿತ್ಸಕರನ್ನು ಸರಕಾರಿ ಆಸ್ಪತ್ರೆಗಳಲ್ಲಿ ಶಸ್ತ್ರಚಿಕಿತ್ಸೆಗೆ ನಿಯೋಜಿಸಿ, ವೈದ್ಯರಿಗೆ ಮಾರ್ಗದರ್ಶನ ಮಾಡಲು ನಿಯೋಜಿಸಲಾಗಿದೆ. ತರಬೇತಿ ಪಡೆದ ವೈದ್ಯರು ಈಗ ಸ್ವತಂತ್ರವಾಗಿ ಮೊಣಕಾಲು ಹಾಗೂ ಸೊಂಟದ ಕೀಲು ಬದಲಿ ಶಸ್ತ್ರಚಿಕಿತ್ಸೆ ನಡೆಸುತ್ತಿದ್ದಾರೆ. ಈ ಶಸ್ತ್ರಚಿಕಿತ್ಸೆಗೆ ಹಿಂದೆ ಸರಕಾರಿ ಆಸ್ಪತ್ರೆಗಳಿಗೆ ಶೇ. 75 ಚಿಕಿತ್ಸಾ ವೆಚ್ಚವನ್ನು ಪಾವತಿಸಲಾಗುತ್ತಿತ್ತು. ಅದನ್ನು ಶೇ.100ಕ್ಕೆ ಏರಿಕೆ ಮಾಡಲಾಗಿದೆ ಎಂದು ಹೇಳಿದರು. ಈ ಕ್ರಮದಿಂದ 2025-26ನೇ ಸಾಲಿನಲ್ಲಿ 1,119 ಶಸ್ತ್ರಚಿಕಿತ್ಸಾ ಪ್ರಕ್ರಿಯೆಗಳಲ್ಲಿ 14 ಪ್ರಕ್ರಿಯೆಗಳನ್ನು ಮಾತ್ರ ಖಾಸಗಿ ಆಸ್ಪತ್ರೆಗಳಲ್ಲಿ ನಡೆಸಲಾಗಿದೆ. ಶಸ್ತ್ರಚಿಕಿತ್ಸೆ ನಡೆಸುತ್ತಿರುವ ಆಸ್ಪತ್ರೆಗಳ ಪಟ್ಟಿಯಲ್ಲಿ 13 ಜಿಲ್ಲಾ ಆಸ್ಪತ್ರೆಗಳು, 8 ತಾಲ್ಲೂಕು ಆಸ್ಪತ್ರೆಗಳೂ ಸೇರಿವೆ. ಸರಕಾರಿ ಆಸ್ಪತ್ರೆಗಳಲ್ಲಿ ಶಸ್ತ್ರಚಿಕಿತ್ಸೆಯ ಪಾಲು ಶೇ. 35ರಿಂದ ಶೇ.99ಕ್ಕೆ ಏರಿಕೆಯಾಗಿದೆ. ಈಗ ರೋಗಿಗಳು, ಮನೆಯ ಹತ್ತಿರವೇ ಚಿಕಿತ್ಸೆ ಪಡೆಯಬಹುದಾಗಿದೆ ಎಂದರು.

ಸಿಡಿಲು ಬಡಿದು ಇಬ್ಬರು ಯುವಕರು ಸಾವು

ಬೀದರ್: ಸಿಡಿಲು ಬಡಿದು ಇಬ್ಬರು ಯುವ ರೈತರು ದಾರುಣವಾಗಿ ಸಾವನ್ನಪ್ಪಿದ ಘಟನೆ ಬೀದರ್ ಜಿಲ್ಲೆಯ ಭಾಲ್ಕಿ ತಾಲೂಕಿನ ನಾವದಗಿ ಗ್ರಾಮದಲ್ಲಿ ನಡೆದಿದೆ. ನಾವದಗಿ ಗ್ರಾಮದ ರೇವಣಸಿದ್ದ (28) ಮತ್ತು ಜೇವರ್ಗಿಯ ಯಲ್ಲಾಲಿಂಗ (28) ಸಿಡಿಲಿಗೆ ಬಲಿಯಾದ ದುರ್ದೈವಿಗಳು. ಗುರುವಾರ ಸಂಜೆ ಜಮೀನಿನಲ್ಲಿ ಕೃಷಿ ಕೆಲಸ ಮಾಡುತ್ತಿದ್ದಾಗ ಮಳೆ ಶುರುವಾಗಿದೆ. ಹೀಗಾಗಿ ಇಬ್ಬರು ರೈತರು ಜಮೀನಿನಲ್ಲಿದ್ದ ಮಾವಿನ ಮರದ ಕೆಳಗಡೆ ನಿಂತಿದ್ದರು. ಈ ವೇಳೆ ಮಾವಿನ ಮರಕ್ಕೆ ಸಿಡಿಲು ಅಪ್ಪಳಿಸಿದ್ದು, ಇಬ್ಬರು ಸ್ಥಳದಲ್ಲೇ ಸಾವನ್ನಪ್ಪಿದ್ದಾರೆ. ಸ್ಥಳಕ್ಕೆ ಖಟಕ್ ಚಿಂಚೋಳಿ ಪೊಲೀಸರು ಭೇಟಿ ನೀಡಿ, ಪರಿಶೀಲನೆ ನಡೆಸಿದರು.

ರಾಜ್ಯದ ಪ್ರತಿಯೊಬ್ಬರ ಮೇಲೂ ಕನಿಷ್ಠ 1 ಲಕ್ಷ ಸಾಲ ಹೇರಿದ ರಾಜ್ಯ ಸರಕಾರ: ಎಚ್‌ಡಿಕೆ

ಗ್ಯಾರಂಟಿಗಳಿಂದ ರಾಜ್ಯದ ಆರ್ಥಿಕತೆ ಕುಸಿತ

ಮೈಸೂರು: ಕಾಂಗ್ರೆಸ್ ಪಕ್ಷ ನೀಡುತ್ತಿರುವ ಗ್ಯಾರಂಟಿಗಳಿಂದ ಅಭಿವೃದ್ಧಿಶೀಲ ಕರ್ನಾಟಕ ಸೇರಿದಂತೆ ವಿವಿಧ ರಾಜ್ಯಗಳ ಆರ್ಥಿಕ ವ್ಯವಸ್ಥೆ ಸಂಪೂರ್ಣವಾಗಿ ಹದಗೆಟ್ಟಿದೆ ಎಂದು ಕೇಂದ್ರ ಸಚಿವ ಎಚ್.ಡಿ.ಕುಮಾರಸ್ವಾಮಿ ಆರೋಪಿಸಿದರು.

ಕೆ.ಆರ್. ನಗರ ವಿಧಾನಸಭಾ ಕ್ಷೇತ್ರದ ಬಸವನ ಪುರ, ಗೇರದಡ ಹಾಗೂ ಕೆಂಚನಹಳ್ಳಿ ಗ್ರಾಮಗಳ ಮೇಲನಕಟ್ಟೆ ಗಣಪತಿ ದೇವಾಲಯ ಲೋಕಾ ರ್ಪಣೆ, ಹೊಸಅಗ್ರಹಾರ ಗ್ರಾಮದಲ್ಲಿನ ಬಸವೇ ಶ್ವರ ಸ್ವಾಮಿ ದೇವಾಲಯದ ಗೋಪುರ ಲೋಕಾರ್ಪಣೆ ಹಾಗೂ ಬಸವೇಶ್ವರ ದೇವರ ಪ್ರಾಣ ಪ್ರತಿಷ್ಠಾಪನೆ ಕಾರ್ಯಕ್ರಮದಲ್ಲಿ ಮಾತನಾಡ್ಡಿ ಅವರು, ಮಹಿಳೆಯರಿಗೆ 2ಸಾವಿರ ಕೊಡುತ್ತಿದ್ದಾರೆ ಎಂಬುದೇನೋ ಸರಿ. ಆದರೆ, ಆ ಮೊತ್ತವನ್ನು ರಾಜ್ಯ ಸರಕಾರ ಹೇಗೆ ಕೊಡುತ್ತಿದೆ ಎಂಬುದನ್ನು ಜನರು ಗಮನಿಸಬೇಕು. ಸಾಲ ಮಾಡಿ ತುಪ್ಪ ತಿನ್ನು ಎನ್ನುವಂತೆ ಸರಕಾರ ಲಕ್ಷಾಂತರ ಕೋಟಿ ರುಪಾಯಿ ಸಾಲ ಮಾಡಿ ಗ್ಯಾರಂಟಿ ಯೋಜನೆಗಳಿಗೆ ಸುರಿ ಯುತ್ತಿದೆ. ಈಗಾಗಲೇ ಈ ಸರಕಾರ 7.26 ಲಕ್ಷ ಕೋಟಿ ಸಾಲ ಮಾಡಿದೆ. ಈ ಮೂಲಕ ರಾಜ್ಯದ ಪ್ರತಿಯೊಬ್ಬರ ಮೇಲೂ ಕನಿಷ್ಠ 1 ಲಕ್ಷ ಸಾಲ ಹೇರಿದೆ ಎಂದು ದೂರಿದರು. ಇದನ್ನು ನಾನು ಎಲ್ಲಿ ಬೇಕಾದರೂ ಹೇಳುತ್ತೇನೆ. ಯಾವ ವೇದಿಕೆಯಲ್ಲಿ ಬೇಕಾದರೂ ಚರ್ಚೆಗೆ ತಯಾರಿದ್ದೇನೆ. ಅವರಿಗೆ ಧೈರ್ಯವಿದ್ದರೆ ಚರ್ಚೆಗೆ ಬರಲಿ ಎಂದು ಸವಾಲು ಹಾಕಿದರು.

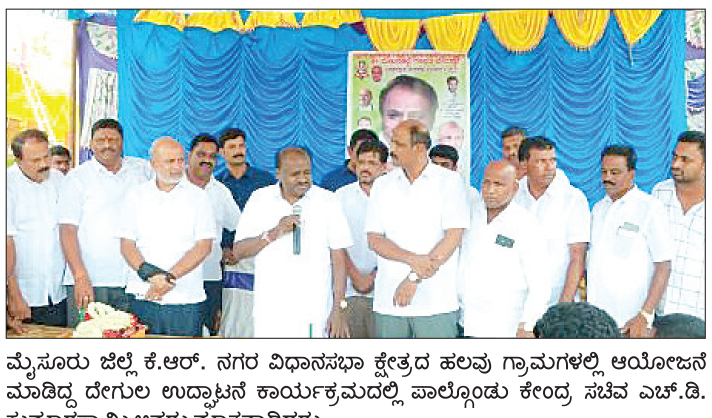

ಮೈಸೂರು ಜಿಲ್ಲೆ ಕೆ.ಆರ್. ನಗರ ವಿಧಾನಸಭಾ ಕ್ಷೇತ್ರದ ಹಲವು ಗ್ರಾಮಗಳಲ್ಲಿ ಆಯೋಜನೆ ಮಾಡಿದ್ದ ದೇಗುಲ ಉದ್ಘಾಟನೆ ಕಾರ್ಯಕ್ರಮದಲ್ಲಿ ಪಾಲ್ಗೊಂಡು ಕೇಂದ್ರ ಸಚಿವ ಎಚ್.ಡಿ. ಕುಮಾರಸ್ವಾಮಿ ಅವರು ಮಾತನಾಡಿದರು.

ಗ್ಯಾರಂಟಿಗಳ ಪರಿಣಾಮದಿಂದ ರಾಜ್ಯದ ಖಜಾನೆ ಖಾಲಿಯಾಗಿದೆ. ಸಕಾಲಕ್ಕೆ ಸರಕಾರಿ ನೌಕರಿಗೆ ಸಂಬಳ ಕೊಡುವ ಶಕ್ತಿಯನ್ನೂ ಸರಕಾರ ಕಳೆದುಕೊಂಡಿದೆ. ಹಾಗೆಯೇ ಗ್ಯಾರಂಟಿಗಳ ಆಮಿಷವೊಡ್ಡಿ ಹಿಮಾಚಲಪ್ರದೇಶದಲ್ಲಿ ಅಧಿಕಾರ ಹಿಡಿದಿರುವ ಕಾಂಗ್ರೆಸ್ ಪಕ್ಷವು ಆ ರಾಜ್ಯವನ್ನೂ ಆರ್ಥಿಕವಾಗಿ ಹಾಳು ಮಾಡಿದೆ. ಅಧಿಕಾರಿಗಳ ವೇತನದಲ್ಲಿ ಕಡಿತಗೊಳಿಸುತ್ತಿದೆ. ಆ ರಾಜ್ಯದ ಅಧಿಕಾರಿ ವರ್ಗದ ಮುಖ್ಯಸ್ಥರಾಗಿರುವ ಮುಖ್ಯ ಕಾರ್ಯದರ್ಶಿ ವೇತನವನ್ನೂ ಕಡಿತ ಮಾಡಲಾಗಿದೆ ಎಂಬ ವರದಿಗಳು ಮಾಧ್ಯಮದಲ್ಲಿ ಬಂದಿದೆ. ಹಿಮಾಚಲ ಪ್ರದೇಶದ ಪರಿಸ್ಥಿತಿ ಕರ್ನಾಟಕಕ್ಕೂ ಬರಲಿದೆ ಎಂದು ಕಳವಳ ವ್ಯಕ್ತಪಡಿಸಿದರು.

ಈ ವೇಳೆ ವಿಧಾನಪರಿಷತ್‌ಸದಸ್ಯರಾದ ಸಿ.ಎನ್. ಮಂಜೇ ಗೌಡ, ಕೆ.ವಿವೇಕಾನಂದ, ಮಾಜಿ ಸಚಿವ ಸಾ.ರಾ. ಮಹೇಶ್, ಜೆಡಿಎಸ್ ಜಿಲ್ಲಾ ಘಟಕದ ಅಧ್ಯಕ್ಷ ಎಂ.ಅಶ್ವಿನ್‌ಕುಮಾರ್, ಮುಖಂಡ ಮಹದೇವ್ ಮೊದಲಾದವರು ಪಾಲ್ಗೊಂಡಿದ್ದರು.

> **ಮಹಿಳೆಯರು 2ಸಾವಿರ ಪಡೆದು ಸಂಸಾರ ನಿರ್ವಹಣೆ ಮಾಡಲು ಸಾಧ್ಯವೇ? ಗೃಹಲಕ್ಷ್ಮೀ ಎಂದು ಹಣ ಕೊಡುತ್ತಾರೆ. ಬೆಲೆ ಏರಿಕೆ ಮತ್ತು ತೆರಿಗೆ ಹೇರಿಕೆಯಿಂದ ಪುರುಷರ (ಗಂಡಂದಿರ) ಜೇಬಿಗೆ ಕತ್ತರಿ ಹಾಕುತ್ತಿದ್ದಾರೆ. ಅಲ್ಲದೆ ಅಲ್ಲದೆ ಮನಸೋಇಚ್ಛೆ ಸಾಲ ಮಾಡಿ ಮಕ್ಕಳ ಮೇಲೆಯೂ ಸಾಲ ಹೊರಿಸುತ್ತಿದ್ದಾರೆ.**
>
> **-ಎಚ್.ಡಿ.ಕುಮಾರಸ್ವಾಮಿ,** ಕೇಂದ್ರ ಸಚಿವ

ವಿಶ್ವವಾಣಿ

ಸಂಪಾದಕೀಯ

ಪಾರದರ್ಶಕ ರಾಜಕಾರಣಕ್ಕೆ ಪೂರಕ

ರಾಜ್ಯ ಚುನಾವಣಾ ಆಯೋಗವು ಮುಂಬರುವ ಸ್ಥಳೀಯ ಸಂಸ್ಥೆಗಳ ಚುನಾವಣೆಗೆ ಸ್ಪರ್ಧಿಸುವ ಅಭ್ಯರ್ಥಿಗಳಿಗೆ ನಾಮಪತ್ರದೊಂದಿಗೆ ಕಡ್ಡಾಯ ಪ್ರಮಾಣ ಪತ್ರ ಸಲ್ಲಿಸಬೇಕೆಂಬ ನಿಯಮವನ್ನು ಜಾರಿಗೊಳಿಸುವ ಮೂಲಕ ಪಾರದರ್ಶಕತೆಯ ನಿಟ್ಟಿನಲ್ಲಿ ಒಂದು ಮಹತ್ವದ ಹೆಜ್ಜೆಯನ್ನಿಟ್ಟಿದೆ. ಪ್ರಜಾಪ್ರಭುತ್ವದ ತಳಮಟ್ಟದ ವ್ಯವಸ್ಥೆಯಾದ ಪಂಚಾಯತ್ ರಾಜ್ ಮತ್ತು ನಗರ ಸ್ಥಳೀಯ ಸಂಸ್ಥೆಗಳಲ್ಲಿ ಶುದ್ಧ ಹಸ್ತದ ನಾಯಕತ್ವವನ್ನು ತರುವುದು ಈ ಬಿಗಿಯಾದ ಮಾರ್ಗಸೂಚಿಗಳ ಮುಖ್ಯ ಉದ್ದೇಶವಾಗಿದೆ. ಹೊಸ ನಿಯಮದಂತೆ, ಅಭ್ಯರ್ಥಿಗಳು ಕೇವಲ ತಮ್ಮ ವಿವರಗಳನ್ನಷ್ಟೇ ಅಲ್ಲದೆ, ತಮ್ಮ ಸಂಗಾತಿ (ಪತಿ ಅಥವಾ ಪತ್ನಿ) ಮತ್ತು ಅವಲಂಬಿತರ ಆರ್ಥಿಕ ಸ್ಥಿತಿಗತಿಗಳನ್ನು ಬಹಿರಂಗಪಡಿಸುವುದು ಕಡ್ಡಾಯವಾಗಿದೆ. ಆದಾಯ ತೆರಿಗೆ ಪಾವತಿಯ ವಿವರಗಳು ಮತ್ತು ಪಾನ್ ಸಂಖ್ಯೆಯನ್ನು ಒದಗಿಸಬೇಕಿರುವುದು ಆರ್ಥಿಕ ಶಿಸ್ತನ್ನು ಅಪೇಕ್ಷಿಸುತ್ತದೆ. ಈ ಹಿಂದೆ ಆರ್ಥಿಕ ವಿವರಗಳನ್ನು ಅರೆಬರೆಯಾಗಿ ನೀಡುವ ಅಥವಾ ಮರೆಮಾಚುವ ಪ್ರವೃತ್ತಿ ಇತ್ತು. ಆದರೆ ಇನ್ನುಂದೆ ಜಾರಿಯಾಗುವ ಕಟ್ಟುನಿಟ್ಟಾದ ಕ್ರಮಗಳು ಅಭ್ಯರ್ಥಿಯ ನೈಜ ಆರ್ಥಿಕ ಹಿನ್ನೆಲೆಯನ್ನು ಮತದಾರರ ಮುಂದೆ ತೆರೆದಿಡಲಿವೆ. ಅಲ್ಲದೇ, ಅಭ್ಯರ್ಥಿಯು ಯಾವುದೇ ಶಾಸನಬದ್ಧ ಪ್ರಾಧಿಕಾರ ಅಥವಾ ಸ್ಥಳೀಯ ಪ್ರಾಧಿಕಾರದಿಂದ ಅನರ್ಹಗೊಂಡಿಲ್ಲ ಎಂಬ ಪ್ರಮಾಣ ಪತ್ರವು ಚುನಾವಣಾ ಕಣವನ್ನು ಸ್ವಲ್ಪ ಮಟ್ಟಿಗಾದರೂ ಸ್ವಚ್ಛವಾಗಿಡಲಿದೆ. ಅಭ್ಯರ್ಥಿಯ ಆಸ್ತಿ ಮತ್ತು ಆದಾಯದ ವಿವರಗಳು ಸಾರ್ವಜನಿಕರಿಗೆ ಲಭ್ಯವಾಗುವುದರಿಂದ ಅಧಿಕಾರಾವಧಿಯಲ್ಲಿ ಅವರು ಗಳಿಸುವ ಅಕ್ರಮ ಆಸ್ತಿಯ ಮೇಲೆ ನಿಗಾ ಇಡಲು ಮತದಾರರಿಗೆ ಮತ್ತು ನಾಗರಿಕ ಸಮಾಜಕ್ಕೆ ಸುಲಭವಾಗುತ್ತದೆ. ಅಭ್ಯರ್ಥಿಗಳು ನೀಡುವ ಅಫಿಡವಿಟ್ ಅಥವಾ ಪ್ರಮಾಣ ಪತ್ರಗಳಲ್ಲಿನ ಮಾಹಿತಿ ಸುಳ್ಳಾಗಿದ್ದರೆ, ಅವರ ಮೇಲೆ ತಕ್ಷಣದ ಕಾನೂನು ಕ್ರಮ ಜರುಗಿಸುವ ವ್ಯವಸ್ಥೆ ಇನ್ನಷ್ಟು ಬಲಗೊಳ್ಳಬೇಕಿದೆ. ಮತದಾರರು ಕೂಡ ಕೇವಲ ಜಾತಿ, ಧರ್ಮ ಅಥವಾ ಹಣದ ಆಮಿಷಕ್ಕೆ ಒಳಗಾಗದೆ, ಅಭ್ಯರ್ಥಿಗಳು ಸಲ್ಲಿಸಿದ ಆರ್ಥಿಕ ಮತ್ತು ಶೈಕ್ಷಣಿಕ ವಿವರಗಳನ್ನು ಕೂಲಂಕಷವಾಗಿ ಪರಿಶೀಲಿಸಿ ಮತ ಚಲಾಯಿಸುವ ಪ್ರಬುದ್ಧತೆಯನ್ನು ಮೆರೆಯಬೇಕಿದೆ. ಅಂದಾಗ ಮಾತ್ರ ಈ ಹೊಸ ನಿಯಮಗಳು ಅರ್ಥಪೂರ್ಣವಾಗುತ್ತವೆ. ಸದೃಢ ಪ್ರಜಾಪ್ರಭುತ್ವ ನಿರ್ಮಾಣವಾಗುತ್ತದೆ.

ಸೊಂಪಾದಕೀಯ

ಎರಡು ಇಡ್ಲಿಯ ಕಥೆ!

ತಿಂಡಿ ತಿನಿಸುಗಳಿಗೆ ಅತಿಯಾದ ದರ ವಿಧಿಸುತ್ತಾರೆಂಬ ಕಾರಣಕ್ಕಾಗಿಯೇ ರಾಮೇಶ್ವರಂ ಕೆಫೆ ಸೋಷಿಯಲ್ ಮೀಡಿಯಾದಲ್ಲಿ ಟ್ರೋಲ್ ಆಗುತ್ತಿದೆ. ಗಂಡ-ಹೆಂಡತಿ, ಇಬ್ಬರು ಮಕ್ಕಳು ಇರುವ ಫ್ಯಾಮಿಲಿಯೊಂದು ಅಲ್ಲಿಗೆ ಹೋಗಿ ಹೊಟ್ಟೆ ತುಂಬಾ ತಿಂದು ಕಾಫಿ ಕುಡಿದು ಬಂದರೆ ಕನಿಷ್ಟ 15 ದಿನದ ರೇಷನ್ನಿಗೆ ನೀಡುವಷ್ಟು ದುಡ್ಡು ಕೊಡಬೇಕಾಗುತ್ತದೆ ಎಂದು

ಹೇಳುತ್ತಾರೆ. ಇತ್ತೀಚೆಗೆ, ಸತೀಶ್ ರೆಡ್ಡಿ ಎಂಬುವರು ಇನ್‌ಸ್ಟಾಗ್ರಾಂನಲ್ಲಿ ಒಂದು ಪೋಸ್ಟ್ ಹಾಕಿದ್ದು ಅದರಲ್ಲಿ ರಾಮೇಶ್ವರಂ ಕೆಫೆಯಲ್ಲಿ ಎರಡು ಇಡ್ಲಿ- ನೀರು ಚಟ್ನಿಗೆ 200 ರು. ಬಿಲ್ ಬಂದಿದ್ದನ್ನು ಅದನ್ನು ಟೀಕಿಸುವ ಕೆಲವರು ಅಲ್ಲಿನ ಟೇಸ್ಟು ಎಲ್ಲೂ ಸಿಕ್ಕಲ್ಲ ಬಿಡಿ ಮಾರಾಯ್ರೆ ಅಂತಾರೆ. ಮತ್ತೂ ಕೆಲವರು ಟೇಸ್ಟ್ ಕೊಡ್ತೀವಂತ ಇಷ್ಟೊಂದು ರೇಟು ಜಡಿಯೋದಾ ಅಂತ ಕೇಳ್ತಾರೆ. ಇರಲಿ, ಅದೆಲ್ಲಾ ಅವರವರ ಭಾವಕ್ಕೆ ಭಕುತಿಗೆ. ಆದರೆ, ಒಂದಂತೂ ಸತ್ಯ.. ರಾಮೇಶ್ವರಂ ಮಾತ್ರವಲ್ಲ ಅದಕ್ಕೂ ಮೀರಿದ ಹೋಟೆಲುಗಳಿವೆ ಬೆಂಗಳೂರಲ್ಲಿ. ಇತ್ತೀಚೆಗೆ ಸೋಷಿಯಲ್ ಮೀಡಿಯಾದ ಲ್ಲೊಬ್ಬ ಬೆಂಗಳೂರಿನ ಲೀಲಾ ಪ್ಯಾಲೆಸ್‌ನಲ್ಲಿ ಸಿಗುವ, '23 ಕ್ಯಾರಟ್ ಗೋಲ್ಡ್ ಪ್ಲೇಟೆಡ್' ಇಡ್ಲಿ ಬಗ್ಗೆ ವಿಡಿಯೋ ಮಾಡಿದ್ದ. ಎರಡು ಇಡ್ಲಿಗೆ 5,000 ರು.! ಇದಕ್ಕೇನಂತೀರಿ? ಒಂದಂತೂ ಸತ್ಯ... ಈ ಉದ್ಯಾನ ನಗರಿಯಲ್ಲಿ 5 ರುಪಾಯಿಗೊಂದು ಇಡ್ಲಿಯೂ ಸಿಕ್ಕುತ್ತೆ, 5,000 ರುಪಾಯಿಗೂ ಇಡ್ಲಿ ಸಿಕ್ಕುತ್ತೆ. ಆದರೆ ಆಯ್ಕೆ ನಿಮ್ಮದು. ತಿಂಗಳ ಸಂಬಳ ನೆಚ್ಚಿಕೊಂಡು ಸಂಸಾರ ನಡೆಸುವವರು, 'ಉಳ್ಳವರು ಚಿನ್ನದ ಇಡ್ಲಿ ತಿನ್ನುವರಯ್ಯ... ನಾನೇನ ಮಾಡಲಿ ಬಡವನಯ್ಯ' ಅಂತ ನಿಮ್ಮ ಮನೆ ಹತ್ತಿರದ ಬಜೆಟ್ ಫ್ರೆಂಡ್ಲಿ ಹೋಟೆಲಿನಲ್ಲಿ ಇಡ್ಲಿ ತಿಂದರಾಯ್ತಲ್ಲವೇ?

ಸಂಪಾದಕರ ಸದ್ಯಶೋಧನೆ

ಭ್ರಷ್ಟಾಚಾರ ಮುಕ್ತ ಭೂತಾನ್

ಭೂತಾನ್ ನೈತಿಕತೆ ಮತ್ತು ಆಡಳಿತದ ವಿಷಯದಲ್ಲಿ ಜಗತ್ತಿಗೇ ದಾರಿದೀಪವಾಗಿರುವ ದೇಶ. 'ಭೂತಾನ್‌ನಲ್ಲಿ ಭ್ರಷ್ಟಾಚಾರ ಇಲ್ಲವೇ ಇಲ್ಲ ಎನ್ನುವಷ್ಟು ಕಮ್ಮಿ. ಭೂತಾನ್ ಭಾರತದ ಪಕ್ಕದ ದೇಶವಾಗಿದ್ದರೂ ಭ್ರಷ್ಟಾಚಾರದ ಗಾಳಿ ಅಲ್ಲಿ ತಲುಪುವುದಿಲ್ಲ. ಟ್ರಾನ್ಸ್‌ಪರೆನ್ಸಿ ಇಂಟರ್‌ನ್ಯಾಷನಲ್ ಭ್ರಷ್ಟಾಚಾರ ಸೂಚ್ಯಂಕದಲ್ಲಿ ಭೂತಾನ್ ಸತತವಾಗಿ ದಕ್ಷಿಣ ಏಷ್ಯಾದಲ್ಲೇ ಅತ್ಯಂತ ಪ್ರಾಮಾಣಿಕ ದೇಶವಾಗಿ ಗುರುತಿಸಿಕೊಂಡಿದೆ. ಭೂತಾನ್‌ನ ರಾಜರು ಕೇವಲ ಆಡಳಿತಗಾರರಲ್ಲ, ಅವರು ಜನರಿಗೆ ನೈತಿಕ ಮಾದರಿಗಳು. ನಾಲ್ಕನೇ ರಾಜ ಜಿಗ್ಮೆ ಸಿಂಗ್ಯೆ ವಾಂಗ್ಚುಕ್ ಅವರು 'ಒಟ್ಟು ರಾಷ್ಟ್ರೀಯ ಸಂತೋಷ' (Gross National Happiness) ಎಂಬ ಪರಿಕಲ್ಪನೆಯನ್ನು ಜಾರಿಗೆ ತಂದರು. ಇಲ್ಲಿ ಆರ್ಥಿಕ ಲಾಭಕ್ಕಿಂತ ಜನರ ನೆಮ್ಮದಿ ಮತ್ತು ಪ್ರಾಮಾಣಿಕತೆಗೆ ಹೆಚ್ಚಿನ ಒತ್ತು ನೀಡಲಾಗುತ್ತದೆ. ರಾಜನೇ ಭ್ರಷ್ಟಾಚಾರದ ವಿರುದ್ಧ ಕಟ್ಟುನಿಟ್ಟಾದ ನಿಲುವನ್ನು ಹೊಂದಿರುವುದು ಅಲ್ಲಿನ ಅಧಿಕಾರಿಗಳಲ್ಲಿ ಮತ್ತು ಜನಸಾಮಾನ್ಯರಲ್ಲಿ ಭಯ ಮತ್ತು ಭಕ್ತಿ ಎರಡನ್ನೂ ಹುಟ್ಟುಹಾಕಿದೆ. ಭೂತಾನ್ನ ಸಂಸ್ಕೃತಿಯಲ್ಲಿ ಬೌದ್ಧ ಧರ್ಮವು ಹಾಸುಹೊಕ್ಕಾಗಿದೆ. 'ಕರ್ಮ'ದ ಮೇಲಿನ ನಂಬಿಕೆ ಅಲ್ಲಿನ ಜನರ ದೈನಂದಿನ ಬದುಕನ್ನು ನಿಯಂತ್ರಿಸುತ್ತದೆ. 'ಇನ್ನೊಬ್ಬರ ಪಾಲನ್ನು ಕಸಿದುಕೊಂಡರೆ ಅಥವಾ ಮೋಸ ಮಾಡಿದರೆ ಅದು ಮುಂದಿನ ಜನ್ಮದಲ್ಲಿ ನಮಗೆ ಕೆಟ್ಟದ್ದನ್ನು ತರುತ್ತದೆ' ಎಂಬ ಧಾರ್ಮಿಕ ನಂಬಿಕೆ ಭ್ರಷ್ಟಾಚಾರಕ್ಕೆ ದೊಡ್ಡ ತಡೆಯಾಗಿದೆ. ಅಲ್ಲಿನ ಜನರಿಗೆ ಅತಿಯಾದ ಆಸೆ ಇಲ್ಲದಿರುವುದು ಭ್ರಷ್ಟಾಚಾರ ಕಡಿಮೆ ಇರಲು ಪ್ರಮುಖ ಕಾರಣ. ಭೂತಾನ್‌ನಲ್ಲಿ ಭ್ರಷ್ಟಾಚಾರ ನಿಗ್ರಹ ದಳವು ಅತ್ಯಂತ ಸ್ವತಂತ್ರ ಮತ್ತು ಶಕ್ತಿಯುತ ಸಂಸ್ಥೆಯಾಗಿದೆ. ಇದು ಯಾವುದೇ ರಾಜಕೀಯ ಹಸ್ತಕ್ಷೇಪವಿಲ್ಲದೆ ಕಾರ್ಯನಿರ್ವಹಿಸುತ್ತದೆ. ಸಣ್ಣ ಮಟ್ಟದ ಲಂಚವನ್ನೂ ಅಲ್ಲಿ ಗಂಭೀರ ಅಪರಾಧವೆಂದು ಪರಿಗಣಿಸಲಾಗುತ್ತದೆ. ಮಂತ್ರಿಗಳೇ ಇರಲಿ ಅಥವಾ ಹಿರಿಯ ಅಧಿಕಾರಿಗಳೇ ಇರಲಿ, ಭ್ರಷ್ಟಾಚಾರದ ಆರೋಪ ಬಂದರೆ ತಕ್ಷಣ ವಿಚಾರಣೆ ಎದುರಿಸಬೇಕಾಗುತ್ತದೆ. ಭೂತಾನ್‌ನಲ್ಲಿ ಕಾನೂನು ಎಲ್ಲರಿಗೂ ಒಂದೇ. ಅಲ್ಲಿನ ಮಾಜಿ ಗೃಹ ಸಚಿವರೊಬ್ಬರು ಭ್ರಷ್ಟಾಚಾರದ ಆರೋಪದ ಮೇಲೆ ಜೈಲು ಶಿಕ್ಷೆ ಅನುಭವಿಸಿದ ಉದಾಹರಣೆಯಿದೆ. ಯಾವುದೇ ಪ್ರಭಾವಿ ವ್ಯಕ್ತಿ ಕಾನೂನಿನಿಂದ ತಪ್ಪಿಸಿಕೊಳ್ಳಲು ಸಾಧ್ಯವಿಲ್ಲ ಎಂಬ ಸಂದೇಶ ಜನರಲ್ಲಿ ಬಲವಾಗಿ ಹೋಗಿದೆ. ರಾಜಕೀಯ ಹಸ್ತಕ್ಷೇಪವಿಲ್ಲದ ಸ್ವತಂತ್ರ ನ್ಯಾಯಾಂಗ ವ್ಯವಸ್ಥೆ ಅಲ್ಲಿನ ದೊಡ್ಡ ಶಕ್ತಿ. ಭ್ರಷ್ಟಾಚಾರಕ್ಕೆ ಮುಖ್ಯ ಕಾರಣಗಳಲ್ಲಿ ಒಂದು 'ಅವಶ್ಯಕತೆ'. ಆದರೆ ಭೂತಾನ್ ಸರಕಾರವು ತನ್ನ ನಾಗರಿಕರಿಗೆ ಉಚಿತ ಶಿಕ್ಷಣ ಮತ್ತು ಉಚಿತ ಆರೋಗ್ಯ ಸೇವೆಯನ್ನು ನೀಡುತ್ತದೆ. ಮೂಲಭೂತ ಸೌಕರ್ಯಗಳಿಗಾಗಿ ಜನರು ಪರದಾಡುವ ಅನಿವಾರ್ಯತೆ ಇಲ್ಲದಿರುವುದರಿಂದ, ಹಣಕ್ಕಾಗಿ ಅಡ್ಡದಾರಿ ಹಿಡಿಯುವವರ ಸಂಖ್ಯೆ ತೀರಾ ಕಡಿಮೆ. ಬಾಲ್ಯದಲ್ಲೇ ಮಗುವಿಗೆ 'ಪ್ರಾಮಾಣಿಕತೆಯೇ ಅಂತಿಮ ಸುಖ' ಎಂಬ ಪಾಠವನ್ನು ಕಲಿಸಲಾಗುತ್ತದೆ. ಹಾಗಾಗಿ, ಅಲ್ಲಿನ ಜನ ಭ್ರಷ್ಟಾಚಾರವನ್ನು ಒಂದು ಅಸಹ್ಯಕರ ಎಂದೇ ಭಾವಿಸುತ್ತಾರೆ. ಭೂತಾನ್‌ನ ಜನಸಂಖ್ಯೆ ಸುಮಾರು ಎಂಟು ಲಕ್ಷ ಮಾತ್ರ. ಅಲ್ಲಿ ಸಮಾಜವು ತುಂಬಾ ಚಿಕ್ಕದಾಗಿದ್ದು, ಒಬ್ಬರನ್ನೊಬ್ಬರು ಚೆನ್ನಾಗಿ ಬಲ್ಲರು. ಯಾರಾದರೂ ಭ್ರಷ್ಟಾಚಾರ ಮಾಡಿ ಸಿಕ್ಕಿಬಿದ್ದರೆ, ಅದು ಅವರ ಕುಟುಂಬಕ್ಕೆ ಮತ್ತು ಇಡೀ ವಂಶಕ್ಕೆ ದೊಡ್ಡ ಅವಮಾನ ಎಂದು ಪರಿಗಣಿಸಲಾಗುತ್ತದೆ. ಈ 'ಸಾಮಾಜಿಕ ಕಳಂಕ'ಕ್ಕೆ (Social Stigma) ಹೆದರಿ ಜನರು ತಪ್ಪು ಮಾಡಲು ಹಿಂಜರಿಯುತ್ತಾರೆ. ಭೂತಾನಿಯರು ಪ್ರಕೃತಿಯನ್ನು ದೇವರೆಂದು ಪೂಜಿಸುತ್ತಾರೆ. ಕಾಡುಗಳನ್ನು ಕಡಿದು ಹಣ ಮಾಡುವ ಭೂಮಾಫಿಯಾಗಳು ಅಲ್ಲಿಲ್ಲ. ದೇಶದ ಶೇ. 70ಕ್ಕೂ ಹೆಚ್ಚು ಭಾಗ ಕಾಡಿನಿಂದ ಆವೃತವಾಗಿರಲೇಬೇಕು ಎಂಬ ಸಂವಿಧಾನದ ನಿಯಮವಿದೆ. ನೈಸರ್ಗಿಕ ಸಂಪನ್ಮೂಲಗಳ ಲೂಟಿ ಅಲ್ಲಿ ಅಸಾಧ್ಯವಾದ ಮಾತು. ಭೂತಾನ್‌ನಿಂದ ಜಗತ್ತು ಕಲಿಯಬೇಕಾದದ್ದು ಬಹಳಷ್ಟಿದೆ. ಅಭಿವೃದ್ಧಿ ಎಂದರೆ ಕೇವಲ ಜಿಡಿಪಿ ಬೆಳೆಸುವುದಲ್ಲ, ಮನುಷ್ಯನ ನೈತಿಕತೆಯನ್ನು ಕಾಪಾಡಿಕೊಳ್ಳುವುದು ಎಂಬುದನ್ನು ಭೂತಾನ್ ಸಾಬೀತುಪಡಿಸಿದೆ. ಅಲ್ಲಿನ ರಾಜಕಾರಣಿಗಳು ಮತ್ತು ಅಧಿಕಾರಿಗಳು ಸೇವೆಯನ್ನು ಒಂದು ತಪಸ್ಸಿನಂತೆ ಮಾಡುತ್ತಾರೆ. ಕಾನೂನಿಗಿಂತ ಮನುಷ್ಯನ ಮನಃಸಾಕ್ಷಿ ಜಾಗೃತವಾಗಿದ್ದಾಗ ಮಾತ್ರ ಭ್ರಷ್ಟಾಚಾರ ಮುಕ್ತ ಸಮಾಜ ಸಾಧ್ಯ. ಭೂತಾನ್ ಆ ಮನಃಸಾಕ್ಷಿಯ ಜೀವಂತ ಉದಾಹರಣೆ. ಅಭಿವೃದ್ಧಿ ಹೊಂದಿದ ರಾಷ್ಟ್ರಗಳು ಭ್ರಷ್ಟಾಚಾರದ ಸುಳಿಯಲ್ಲಿ ಸಿಲುಕಿ ಒದ್ದಾಡುತ್ತಿರುವಾಗ, ಭೂತಾನ್ ತನ್ನ ಹಿಮಾಲಯದ ತಪ್ಪಲಿನಲ್ಲಿ ಮೌನವಾಗಿ ನೈತಿಕತೆಯ ಸಾಮ್ರಾಜ್ಯವನ್ನು ಕಟ್ಟಿದೆ.

ಸೋಲಿನ ಹತಾಶೆ ಮೋದಿ ವಿರುದ್ಧ ಅವಹೇಳನಕಾರಿ ಭಾಷೆ

ಕಾಂಗ್ರೆಸ್‌ನ ನಾಯಕಿ ಸೋನಿಯಾ ಗಾಂಧಿ ಮೋದಿಯವರನ್ನು 'ಮೌತ್ ಕಾ ಸೌದಾಗರ್', ಮತ್ತೊಬ್ಬ ಕಾಂಗ್ರೆಸ್‌ನ ನಾಯಕ ಮಣಿ ಶಂಕರ್ ಅಯ್ಯರ್ ಮೋದಿಯವರನ್ನು 'ನೀಚ್ ಆದ್ಮಿ' , ರಾಹುಲ್ ಗಾಂಧಿ 'ಚೌಕಿದಾರ್ ಚೋರ್ ಹೈ' ಪದವನ್ನು ಚುನಾವಣಾ ಪ್ರಚಾರದಲ್ಲಿ ಬಳಸಿದ್ದರು.

ಮೋಹನ್ ವಿಶ್ವ
ವೀಕೆಂಡ್ ವಿತ್ ಮೋಹನ್
vveditoped@gmail.com

ಭಾರತದ ಪ್ರಜಾಪ್ರಭುತ್ವ ವಿಶ್ವದಲ್ಲೇ ಅತಿ ದೊಡ್ಡದು ಎಂಬ ಹೆಗ್ಗಳಿಕೆಯನ್ನು ಹೊಂದಿದೆ. ಆದರೆ, ಇತ್ತೀಚಿನ ವರ್ಷಗಳಲ್ಲಿ ರಾಜಕೀಯ ಸಂಭಾಷಣೆಯ ಮಟ್ಟ ಕುಸಿಯುತ್ತಿರುವುದು ಗಂಭೀರ ಚಿಂತನೆಯ ವಿಷಯವಾಗಿದೆ. ಭಿನ್ನಾಭಿಪ್ರಾಯಗಳು ಪ್ರಜಾಪ್ರಭುತ್ವದ ಮೂಲಭೂತ ಅಂಶವಾಗಿದ್ದರೂ, ಅವಮಾನ, ನಿಂದನೆ ಮತ್ತು ವೈಯಕ್ತಿಕ ದಾಳಿಗಳು ಅದನ್ನು ದುರ್ಬಲಗೊಳಿಸುತ್ತಿವೆ. ವಿಶೇಷವಾಗಿ ಪ್ರಧಾನಮಂತ್ರಿಯಾಗಿರುವ ನರೇಂದ್ರ ಮೋದಿಯವರ ವಿರುದ್ಧ ಬಳಸಲಾಗುತ್ತಿರುವ ಭಾಷೆ, ರಾಜಕೀಯ ಟೀಕೆಯನ್ನೂ ಮೀರಿದ ಒಂದು ವಿಷಕಾರಿ ಪ್ರವೃತ್ತಿಯನ್ನು ಸೂಚಿಸುತ್ತದೆ. ವಿಮರ್ಶೆ ಮತ್ತು ನಿಂದನೆಗಳ ನಡುವಿನ ರೇಖೆ ಸ್ಪಷ್ಟವಾಗಿರಬೇಕು, ಸರಕಾರದ ನೀತಿಗಳನ್ನು ಪ್ರಶ್ನಿಸುವುದು, ನಿರ್ಧಾರಗಳನ್ನು ವಿಮರ್ಶಿಸುವುದು, ಆಡಳಿತದ ಬಗ್ಗೆ ಚರ್ಚಿಸುವುದು, ಪ್ರಜಾಪ್ರಭುತ್ವದ ಆರೋಗ್ಯಕರ ಲಕ್ಷಣಗಳು. ಆದರೆ ಕೆಲವು ಸಂದರ್ಭಗಳಲ್ಲಿ ಆ ಟೀಕೆಗಳು ವೈಯಕ್ತಿಕ ಅವಹೇಳನಗಳಾಗಿ ಬದಲಾಗುತ್ತಿರುವುದು ವಿಪರ್ಯಾಸದ ಸಂಗತಿ.

ಕಾಂಗ್ರೆಸ್‌ನ ನಾಯಕಿ ಸೋನಿಯಾ ಗಾಂಧಿ ಮೋದಿಯವರನ್ನು 'ಮೌತ್ ಕಾ ಸೌದಾಗರ್' ಎಂದು ಹೇಳಿದ್ದರು, ಮತ್ತೊಬ್ಬ ಕಾಂಗ್ರೆಸ್‌ನ ನಾಯಕ ಮಣಿ ಶಂಕರ್ ಅಯ್ಯರ್ ಮೋದಿಯವರನ್ನು 'ನೀಚ್ ಆದ್ಮಿ' ಎಂದು ಅವಹೇಳನ ಮಾಡಿದ್ದರು, ರಾಹುಲ್ ಗಾಂಧಿ 'ಚೌಕಿದಾರ್ ಚೋರ್ ಹೈ' ಪದವನ್ನು ಚುನಾವಣಾ ಪ್ರಚಾರದಲ್ಲಿ ಬಳಸಿದ್ದರು. ಕಾಂಗ್ರೆಸ್‌ನ ರಾಷ್ಟ್ರೀಯ ಅಧ್ಯಕ್ಷ ಮಲ್ಲಿಕಾರ್ಜುನ ಖರ್ಗೆಯ ಮೋದಿಯವರನ್ನು 2023ರ ಕರ್ನಾಟಕ ವಿಧಾನಸಭಾ ಚುನಾವಣಾ ಸಮಯದಲ್ಲಿ 'ವಿಷ ಸರ್ಪ' ಎಂದು ಕರೆದಿದ್ದರು, ಅಸ್ಸಾಂನ ಚುನಾವಣಾ ಪ್ರಚಾರ ಸಂದರ್ಭದಲ್ಲಿ ರಾಷ್ಟ್ರೀಯ ಸ್ವಯಂ ಸೇವಕ ಸಂಘ ಮತ್ತು ಬಿಜೆಪಿಯನ್ನು ವಿಷಸರ್ಪಕ್ಕೆ ಹೋಲಿಸಿಕೊಲ್ಲುವಂತೆ ಪ್ರಚೋದನಕಾರಿ ಹೇಳಿಕೆಯನ್ನು ನೀಡಿದ್ದರು, ಕೇರಳ ಚುನಾವಣೆ ಸಂದರ್ಭದಲ್ಲಿ ಮೋದಿಯವರನ್ನು ಗುರಿಯನ್ನಾಗಿಸಿ ಗುಜರಾತಿಗಳನ್ನು ಅನಕ್ಷರಸ್ತರೆಂದು ಹೇಳಿದ್ದರು, ತಮಿಳುನಾಡಿ ನಲ್ಲಿ ಮೋದಿಯವರನ್ನು 'ಭಯೋತ್ಪಾದಕ' ಎನ್ನುವ ಮೂಲಕ ಮೋದಿಯವರ ಮೇಲಿನ ವೈಯಕ್ತಿಕ ದಾಳಿಯನ್ನು ಮುಂದುವರೆಸಿ, ಅತ್ಯಂತ ಕೀಳುಮಟ್ಟದ ಭಾಷೆ ಬಳಸಿದ್ದಾರೆ.

ಸತತ ಚುನಾವಣಾ ಸೋಲಿನಿಂದ ಕೆಂಗೆಟ್ಟಿರುವ ಕಾಂಗ್ರೆಸ್ ಪಕ್ಷದ ನಾಯಕಿ ಸೋನಿಯಾ ಗಾಂಧಿ ಮತ್ತು ರಾಹುಲ್ ಗಾಂಧಿಯನ್ನು ಕಾಂಗ್ರೆಸ್‌ನ ನಾಯಕರು ಮೆಚ್ಚಿಸಬೇಕೆಂದರೆ ಮೋದಿ ಅಥವಾ ರಾಷ್ಟ್ರೀಯ ಸ್ವಯಂ ಸೇವಕ ಸಂಘವನ್ನು ಆಗಾಗ ತೆಗಳುತ್ತಿರಬೇಕು, ಎಂಬುದು ಅಲ್ಲಿನ ಅಲಿಖಿತ ನಿಯಮ. ಒಂದೆಡೆ ಮಲ್ಲಿಕಾರ್ಜುನ ಖರ್ಗೆಯವರಿಗೆ ತಮ್ಮ ಅಧ್ಯಕ್ಷ ಸ್ಥಾನವನ್ನು ಉಳಿಸಿಕೊಳ್ಳಬೇಕು, ಮತ್ತೊಂದೆಡೆ ಅವರ ಪುತ್ರ ಪ್ರಿಯಾಂಕ್ ಖರ್ಗೆ ರಾಜ್ಯದಲ್ಲಿ ಬದಲಾವಣೆ ಗಾಳಿ ಬೀಸಿದರೆ ಮುಖ್ಯಮಂತ್ರಿ ಅಥವಾ ಉಪಮುಖ್ಯ ಮಂತ್ರಿಯಾಗಬೇಕು. ಇಬ್ಬರ ಉದ್ದೇಶ ಸ್ಪಷ್ಟವಾಗಿರುವುದರಿಂದ ರಾಜಕೀಯದ ನೈತಿಕ ಗಡಿಗಳನ್ನು ಮೀರಿ ನಾಲಗೆಯ ಮೇಲೆ ಹಿಡಿತವಿಲ್ಲದಂತೆ ಮಾತನಾಡುತ್ತಿದ್ದಾರೆ.

ಪ್ರಧಾನಿ ಮೋದಿಯವರ ಮೇಲಿನ ಈ ರೀತಿಯ ಭಾಷೆಯ ಬಳಕೆ ಕೇವಲ ಒಬ್ಬ ನಾಯಕನ ವಿರುದ್ಧದ ದಾಳಿ ಮಾತ್ರವಲ್ಲ, ದೇಶದ ಪ್ರಜಾಪ್ರಭುತ್ವದ ಮೌಲ್ಯಗಳ ಮೇಲೆ ದೊಡ್ಡ ಪರಿಣಾಮವನ್ನು ಉಂಟುಮಾಡುತ್ತದೆ. ಪ್ರಧಾನಮಂತ್ರಿಯ ಸ್ಥಾನ ಕೇವಲ ವ್ಯಕ್ತಿಯದ್ದಲ್ಲ, ಅದು ದೇಶದ ಗೌರವ ಮತ್ತು ಜನರ ಮತದ ಪ್ರತಿನಿಧಿಯಾಗಿದೆ. ಆ ಸ್ಥಾನಕ್ಕೆ ಅವಹೇಳನಕಾರಿ ಪದಗಳನ್ನು ಬಳಸುವುದು, ಅನೇಕ ಜನರ ಅಭಿಪ್ರಾಯವನ್ನು ತಿರಸ್ಕರಿಸುವಂತೆ ಕಂಡುಬರುತ್ತದೆ. ಇದರಿಂದ ರಾಜಕೀಯ ಚರ್ಚೆಗಳು ಅಭಿವೃದ್ಧಿ, ಆರ್ಥಿಕತೆ, ರಾಷ್ಟ್ರೀಯ ಭದ್ರತೆ ಮುಂತಾದ ಪ್ರಮುಖ ವಿಷಯಗಳಿಂದ ದೂರ ಸರಿದು ವೈಯಕ್ತಿಕ ಹೇಳಿಕೆಗಳತ್ತ ತಿರುಗುತ್ತವೆ. ಈ ಪ್ರವೃತ್ತಿಯ ಮತ್ತೊಂದು ಪರಿಣಾಮ ಸಾಮಾಜಿಕ ಮಾಧ್ಯಮಗಳಲ್ಲಿ ಕಾಣಿಸುತ್ತದೆ, ರಾಜಕೀಯ ನಾಯಕರು ಬಳಸುವ ಭಾಷೆ, ಅವರ ಅನುಯಾಯಿಗಳಲ್ಲಿಯೂ ಪ್ರತಿಫಲಿಸುತ್ತದೆ. ಪರಿಣಾಮ, ದ್ವೇಷಪೂರಿತ ಮತ್ತು ಅವಹೇಳನಕಾರಿ ಭಾಷೆ ಬಳಕೆ ಸಾಮಾನ್ಯವಾಗಿಬಿಡುತ್ತದೆ. ಇದು ಸಮಾಜದಲ್ಲಿ ವಿಭಜನೆಗೆ ಕಾರಣವಾಗುತ್ತದೆ ಮತ್ತು ಯುವಜನತೆಗೆ ತಪ್ಪು ಮಾದರಿಯನ್ನು ಒದಗಿಸುತ್ತದೆ. ಆರೋಗ್ಯಕರ ಚರ್ಚೆಗಳ ಬದಲಾಗಿ, ಕಟುವಾದ ವಾದ - ವಿವಾದಗಳು ಹೆಚ್ಚಾಗುತ್ತವೆ.

ಭಾರತದ ರಾಜಕೀಯ ಇತಿಹಾಸದಲ್ಲಿ ಗೌರವಯುತ ಸಂಭಾಷಣೆಗೆ ಉದಾಹರಣೆಯಾಗಿರುವ ನಾಯಕರು ಅನೇಕರಿದ್ದಾರೆ. ಭಾರತ ಕಂಡಂತಹ ಧೀಮಂತ ನಾಯಕ 'ಅಟಲ್ ಬಿಹಾರಿ ವಾಜಪೇಯಿ' ರಂತಹ ನಾಯಕರು ವಿರೋಧ ಪಕ್ಷದಲ್ಲಿ ಕುಳಿತು, ಆಡಳಿತ ಪಕ್ಷದ ತೀರ್ಮಾನಗಳ ಬಗ್ಗೆ ತೀವ್ರವಾಗಿ ವಿರೋಧ ವ್ಯಕ್ತಪಡಿಸಿದರೂ, ಭಾಷೆಯಲ್ಲಿ ಸೌಜನ್ಯವನ್ನು ಕಾಪಾಡುತ್ತಿದ್ದರು. ಭಿನ್ನಾಭಿಪ್ರಾಯಗಳು ಇರಬಹುದು, ಆದರೆ ಅವುಗಳನ್ನು ವ್ಯಕ್ತಪಡಿಸುವ ವಿಧಾನ ಪ್ರಜಾಪ್ರಭುತ್ವದ ಗುಣಮಟ್ಟವನ್ನು ನಿರ್ಧರಿಸುತ್ತದೆ. ರಾಜಕೀಯದಲ್ಲಿ ನಿಂದನೆ ಮತ್ತು ಅವಹೇಳನಗಳಿಗೆ ತಾತ್ಕಾಲಿಕ ಪ್ರಭಾವ ಇರಬಹುದು, ಆದರೆ ದೀರ್ಘಕಾಲದಲ್ಲಿ ಜನರು ವಿಷಯಾಧಾರಿತ ಚರ್ಚೆಗಳನ್ನು ಮತ್ತು ಫಲಿತಾಂಶಗಳನ್ನು ಗಮನಿಸುತ್ತಾರೆ, ಗೌರವಪೂರ್ಣ ಭಾಷೆಯೊಂದಿಗೆ ನಡೆಯುವ ಚರ್ಚೆಗಳು ಮಾತ್ರ ಪ್ರಜಾಪ್ರಭುತ್ವವನ್ನು ಮತ್ತಷ್ಟು ಬಲಪಡಿಸುತ್ತವೆ. ಮೋದಿಯವರನ್ನು ಭಯೋತ್ಪಾದಕ ಎಂದು ಕರೆಯುವ ಮಲ್ಲಿಕಾರ್ಜುನ ಖರ್ಗೆಯವರು, ಸಂವಿಧಾನವನ್ನು ತನ್ನ ಸ್ವಾರ್ಥಕ್ಕೆ ಬಳಸಿಕೊಂಡು 50 ಬಾರಿ ರಾಜ್ಯ ಸರಕಾರಗಳನ್ನು ಉರುಳಿಸಿದ ತಮ್ಮದೇ ಪಕ್ಷದ ಇಂದಿರಾ ಗಾಂಧಿಯವರನ್ನು ಏನೆಂದು ಕರೆಯುತ್ತಾರೆ?

ಭಯೋತ್ಪಾದಕರ ವಿಷಯದಲ್ಲಿ ಕಾಂಗ್ರೆಸ್ ಪಕ್ಷದ ನಾಯಕರು ಈ ಹಿಂದೆ ನೀಡಿರುವ ಹೇಳಿಕೆಗಳನ್ನು ಒಮ್ಮೆ ತಿರುವು ಹಾಕಿದರೆ, ಭಯೋತ್ಪಾದನೆ ವಿರುದ್ಧದ ಆ ಪಕ್ಷದ ನಿಲುವು ಕನ್ನಡಿಯ ಮುಂದೆ ಬೆತ್ತಲಾಗಿಸುತ್ತದೆ. ರಾಹುಲ್ ಗಾಂಧಿ ಪಾಕಿಸ್ತಾನ ಮೂಲದ 'ಜೈಷೆ ಮೊಹಮ್ಮದ್' ಉಗ್ರ ಸಂಘಟನೆಯ ನಾಯಕ 'ಮಸೂದ್ ಅಜ್ಹರ್'ನನ್ನು ಅಜ್ಹರ್ ಜೀ ಎಂದು ಕರೆದಿದ್ದರು. ದಿಗ್ವಿಜಯ ಸಿಂಗ್ 'ಲಷ್ಕರೆ ತಯ್ಬಾ' ಉಗ್ರ ಸಂಘಟನೆಯ ನಾಯಕ 'ಹಫೀಜ್ ಸಯೀದ್' ನನ್ನು ಸಯೀದ್ ಸಾಬ್ ಎಂದು ಕರೆದಿದ್ದರು, 2008ರ 'ಬಾಟ್ಲಾ ಹೌಸ್ ಎನ್ಕೌಂಟರ್' ಕುರಿತು ದಿಗ್ವಿಜಯ ಸಿಂಗ್ ಸಂಶಯ ವ್ಯಕ್ತಪಡಿಸಿದ್ದರು. ಕಾಶ್ಮೀರಿ ಪಂಡಿತರ ಸಾವಿಗೆ ಕಾರಣನಾದ ಉಗ್ರ 'ಯಾಸೀನ್ ಮಲಿಕ್'ನನ್ನು ಕರೆಸಿ ರಾಜ ಮರ್ಯಾದೆ ನೀಡಿದ್ದು ಕಾಂಗ್ರೆಸ್ ಪಕ್ಷ. 2001ರ ಸಂಸತ್ ದಾಳಿಯ ರೂವಾರಿ ಉಗ್ರ 'ಅಫ್ಜಲ್ ಗುರು'ನನ್ನು ಸುರ್ಜೇವಾಲಾ 'ಅಫ್ಜಲ್ ಜಿ'ಎಂದು ಕರೆದಿದ್ದರು. ಮಾಜಿ ವಿತ್ತ ಸಚಿವ ಪಿ. ಚಿದಂಬರಂ ಹಿಂದೂ ತೀವ್ರವಾದ ಎಂಬ ಪದ ಬಳಸಿದ್ದರು,ನಿಜವಾದ ಭಯೋತ್ಪಾದಕರಿಗೆ ಸಹಾನುಭೂತಿ ತೋರಿಸುವುದು ಆ ಪಕ್ಷದ ನಾಯಕರ ನಿತ್ಯಚಾಳಿಯಾಗಿದೆ. ರಾಜಕೀಯದಲ್ಲಿ ಬಳಸುವ ಪದಗಳು ಕೇವಲ ಹೇಳಿಕೆಗಳಲ್ಲ, ಅವು ಜನರ ಮನಸ್ಥಿತಿಯನ್ನು ಪ್ರಭಾವಿಸುತ್ತವೆ.

ಜಗತ್ತಿನ ವಿವಿಧ ದೇಶಗಳು ಮತ್ತು ಅಂತರಾಷ್ಟ್ರೀಯ ಸಂಸ್ಥೆಗಳು ನರೇಂದ್ರ ಮೋದಿಯವರನ್ನು ತಮ್ಮ ಅತ್ಯುನ್ನತ ಪ್ರಶಸ್ತಿಗಳು ಮತ್ತು ಗೌರವಗಳಿಂದ ಸನ್ಮಾನಿಸಿವೆ, ಈ ಗೌರವಗಳು ಭಾರತವು ಜಾಗತಿಕ ವೇದಿಕೆಯಲ್ಲಿ ಪಡೆದಿರುವ ಪ್ರಾಮುಖ್ಯತೆಯ ಸೂಚಕವಾಗಿದೆ. 2016 ರಲ್ಲಿ ಸೌದಿ ಅರೇಬಿಯಾ ಮೋದಿಯವರಿಗೆ ತನ್ನ ಅತ್ಯುನ್ನತ ನಾಗರಿಕ ಗೌರವಗಳಲ್ಲಿ ಒಂದಾದ Order of Abdulaziz Al Saud ನೀಡಿತ್ತು. 2018ರಲ್ಲಿ ಪ್ಯಾಲೆಸ್ತೀನ್ Grand Collar of the State of Palestine ಪ್ರಶಸ್ತಿಯನ್ನು ನೀಡಿದೆ, ದ್ವಿಪಕ್ಷೀಯ ಸಂಬಂಧಗಳ ಬಲವರ್ಧನೆಗೆ ಅವರ ಕೊಡುಗೆಯನ್ನು ಮೆಚ್ಚಿ ನೀಡಿತ್ತು. ಮಧ್ಯಪ್ರಾಚ್ಯದ ಮತ್ತೊಂದು ಪ್ರಮುಖ ರಾಷ್ಟ್ರ ಯುಎಇ - 2019ರಲ್ಲಿ ಮೋದಿಯವರಿಗೆ ತನ್ನ ಅತ್ಯುನ್ನತ ನಾಗರಿಕ ಗೌರವ Order of Zayed ಅನ್ನು ಪ್ರದಾನ ಮಾಡಿತ್ತು. ಈ ಪ್ರಶಸ್ತಿ, ಭಾರತ - ಯುಎಇ ಸಂಬಂಧಗಳ ಅಭಿವೃದ್ಧಿಗೆ ನೀಡಿದ ಪ್ರೇರಣೆಯನ್ನು ಗುರುತಿ ಸುತ್ತದೆ. ಅದೇ ಸಮಯದಲ್ಲಿ, ಬಹರೇನ್ ದೇಶ King Hamad Order of the Renaissance ಗೌರವವನ್ನು ನೀಡಿ, ಮೋದಿ ಯವರ ನಾಯಕತ್ವವನ್ನು ಶ್ಲಾಘಿಸಿತು. ಆಫ್ರಿಕಾ ಖಂಡದಲ್ಲಿಯೂ ಮೋದಿಯವರ ಪ್ರಭಾವ ಸ್ಪಷ್ಟವಾಗಿ ಕಾಣಿಸಿದೆ, ಈಜಿಪ್ಟ್ 2023ರಲ್ಲಿ ತನ್ನ ಅತ್ಯುನ್ನತ ಗೌರವ Order of the Nile ನೀಡಿ, ಭಾರತ-ಈಜಿಪ್ಟ್ ಸಂಬಂಧಗಳನ್ನು ಬಲಪಡಿಸುವಲ್ಲೂ ಮೋದಿಯವರ ಪಾತ್ರವನ್ನು ಪ್ರಶಂಸಿಸಿತ್ತು.

ಅಂತರಾಷ್ಟ್ರೀಯ ವೇದಿಕೆಯಲ್ಲಿ, ಮೋದಿ ಯವರು ವಿಶ್ವ ಸಂಸ್ಥೆಯಿಂದಲೂ ಗೌರವಿಸಲ್ಪಟ್ಟಿದ್ದಾರೆ. 2018ರಲ್ಲಿ ಅವರಿಗೆ Champions of the Earth ಪ್ರಶಸ್ತಿ ಲಭಿಸಿತು, ಇದು ಪರಿಸರ ಸಂರಕ್ಷಣೆ ಮತ್ತು ಹವಾಮಾನದಲ್ಲಿ ಅವರ ಮುಂದಾಳತ್ವವನ್ನು ಗುರುತಿಸುತ್ತದೆ. ವಿಶೇಷವಾಗಿ ಅಂತರಾಷ್ಟ್ರೀಯ ಸೌರ ಮೈತ್ರಿ (International Solar Alliance) ಸ್ಥಾಪನೆಗೆ ನೀಡಿದ ಕೊಡುಗೆ ಈ ಪ್ರಶಸ್ತಿಗೆ ಪ್ರಮುಖ ಕಾರಣವಾಗಿದೆ. ಇದಲ್ಲದೆ, 2018ರಲ್ಲಿ ದಕ್ಷಿಣ ಕೊರಿಯಾದಿಂದ Seoul Peace Prize ಪ್ರಶಸ್ತಿ ದೊರೆತಿದ್ದು, ಜಾಗತಿಕ ಶಾಂತಿ, ಆರ್ಥಿಕ ಬೆಳವಣಿಗೆ ಮತ್ತು ಅಂತರಾಷ್ಟ್ರೀಯ ಸಹಕಾರಕ್ಕೆ ಅವರ ಕೊಡುಗೆಯನ್ನು ಮೆಚ್ಚಲಾಗಿದೆ. ಈ ಪ್ರಶಸ್ತಿ ಮೋದಿಯವರನ್ನು ಜಾಗತಿಕ ನಾಯಕತ್ವದ ಪ್ರಮುಖ ವ್ಯಕ್ತಿಯಾಗಿ ಗುರುತಿಸುವ ಮತ್ತೊಂದು ಉದಾಹರಣೆ. ಮೋದಿಯವರ ಅಂತರಾಷ್ಟ್ರೀಯ ಗೌರವಗಳು ಕೇವಲ ಪ್ರಶಸ್ತಿಗಳ ಮಟ್ಟದಲ್ಲೇ ಸೀಮಿತವಾಗಿಲ್ಲ. ಅನೇಕ ದೇಶಗಳಲ್ಲಿ ಅವರಿಗೆ ಸಂಸತ್ ಭಾಷಣ ಮಾಡುವ ಅವಕಾಶ, ವಿಶಿಷ್ಟ ಸ್ವಾಗತ, ಮತ್ತು ಭಾರತೀಯ ಸಮುದಾಯದಿಂದ ಭಾರೀ ಬೆಂಬಲ ದೊರೆತಿರುವುದು ಕೂಡ ಗಮನಾರ್ಹ.ಅಮೆರಿಕದ ಕಾಂಗ್ರೆಸ್‌ನಲ್ಲಿ ಮಾಡಿದ ಭಾಷಣ, ಆಸ್ಟ್ರೇಲಿಯಾ, ಜಪಾನ್, ಯುರೋಪಿಯನ್ ರಾಷ್ಟ್ರಗಳಲ್ಲಿ ದೊರೆತ ಗೌರವಪೂರ್ಣ ಸ್ವಾಗತಗಳು ಭಾರತವು ಜಾಗತಿಕ ರಾಜಕೀಯದಲ್ಲಿ ಹೊಂದಿರುವ ಮಹತ್ವವನ್ನು ಪ್ರತಿಬಿಂಬಿಸುತ್ತವೆ.

ಓದುಗರ ಓಣಿ

ಓದುಗರನ್ನು ಬಿಟ್ಟು ಇಲ್ಲಿ ಯಾರಿಗೂ ಪ್ರವೇಶವಿಲ್ಲ

ಒಳ ಮೀಸಲಾತಿಯೆಂಬ ಕಗ್ಗಂಟು!

ಒಳ ಮೀಸಲಾತಿ ವಿಚಾರವೂ 30 ವರ್ಷಗಳಿಂದ ಕಗ್ಗಂಟಾಗಿ ಇಂದಿನವರೆಗೂ ಮುಂದುವರೆದಿದೆ. ಈಗ ಏಪ್ರಿಲ್ 24ರಂದು ಕರ್ನಾಟಕ ರಾಜ್ಯದ ಕಾಂಗ್ರೆಸ್ ಸರಕಾರ ಅಂತಿಮ ನಿರ್ಧಾರ ಕೈಗೊಳ್ಳಲು ವಿಶೇಷ ಕ್ಯಾಬಿನೆಟ್ ಸಭೆ ಕರೆದಿದೆ. ಈ ಸಭೆಯಲ್ಲಿ ಸಿಎಸ್‌ರವರ ನೇತೃತ್ವದಲ್ಲಿ ತಾಂತ್ರಿಕ ಸಮಿತಿ ಒಂದನ್ನು ರಚಿಸಿದೆ. ಈ ಸಮಿತಿಯು ಒಳ ಮೀಸಲಾತಿ ಹಂಚಿಕೆಯ ವರ್ಗೀಕರಣ ಯಾವ ರೀತಿ ಮಾಡಿದೆ ಅನ್ನೋದು ಸ್ಪಷ್ಟವಾಗಿ ಗೊತ್ತಿಲ್ಲ. ಆದರೂ ಮಾಧ್ಯಮಗಳಲ್ಲಿ ಬಂದಂತ ಗಾಳಿ ಸುದ್ದಿಯ ಮಾಹಿತಿಯಂತೆ. ಎ5.4, ಬಿ5.4, ಸಿ4.2 ಒಳ ಮೀಸಲಾತಿ ಹಂಚಿಕೆ ಮಾಹಿತಿ ಕಂಡು ಬಂದಿದೆ. ಇದು ಒಂದು ವೇಳೆ ಸತ್ಯವಾಗಿದ್ದರೆ ಇದೇ ಪ್ರಕಾರ ಒಳ ಮೀಸಲಾತಿಯನ್ನು ಪ್ರವರ್ಗ ಎ, ಬಿ, ಸಿ ರೀತಿಯಲ್ಲಿ ಹಂಚಿಕೆ ಮಾಡಿದರೆ ಮತ್ತೆ ರೋಸ್ಟರ್ ಬಿಂದು ಸಮಸ್ಯೆ ಉದ್ಭವಿಸುವುದು. ಇದರಿಂದ ಸರಕಾರದ ತೀರ್ಮಾನ ವ್ಯರ್ಥವಾಗಲಿದೆ. ಸರಕಾರದ ನಿರ್ಣಯ ಸಾರ್ಥಕವಾಗಬೇಕಾದರೆ ಈ ರೀತಿ ಬಿಟ್ಟು ಪ್ರವರ್ಗ ಎ1, ಎ2, ಎ3 ಮತ್ತು ಪರಿಶಿಷ್ಟ ಜಾತಿ ಇತರೆ ಈ ರೀತಿ ರೋಸ್ಟರ್ ಬಿಂದು ಜಾರಿ ಮಾಡಿದರೆ ಒಳ ಮೀಸಲಾತಿ ಸ್ಪಷ್ಟವಾಗಿ ಪರಿಹಾರವಾಗಲಿದೆ.

- ಭೀಮಾಶಂಕರ ದಾದೇಲಿ, ಹಳಿಸಗರ, ಶಹಾಪುರ.

ಮೇಲಧಿಕಾರಿಗಳಿಗೆ ಗೊತ್ತಿಲ್ಲವೇ?

ವಿನಾಯಕ ಭಟ್ಟರ ಲೇಖನ ಮತ್ತು ಶಿಶಿರ ಹೆಗಡೆಯವರ ಬರಹ ಎರಡನ್ನು ಓದಿದಾಗ ಅನಿಸಿದ್ದು, ಪ್ರತಿಷ್ಠಿತ ದೊಡ್ಡ ಸಂಸ್ಥೆಯಲ್ಲಿ ಇಂತ ಅಪದ್ಧಗಳು ನಡೆಯುತ್ತಿರುವ ಸಂಗತಿ ಮೇಲ್ಮಟ್ಟದ ಅಧಿಕಾರಿಗಳ ಗಮನಕ್ಕೆ ಬರಲಿಲ್ಲವೇ? ಟಿಸಿಎಸ್‌ನಂತಹ ದೈತ್ಯ ಕಂಪನಿಗಳಲ್ಲಿ ಪ್ರತಿ ಕ್ಷಣದ ಸುದ್ದಿಗಳು ಆಗಿಂದಾಗ್ಗೆ ವ್ಯವಸ್ಥಾಪಕರಿಗೆ ತಲುಪುತ್ತವೆ ಹೀಗಿರುವಾಗ ಮಾನವ ಸಂಪನ್ಮೂಲ ವಿಭಾಗದ ಈ ವಿಷಯ ಅವರಿಗೆ ತಿಳಿಯಲಿಲ್ಲವೆಂದರೆ ಒಂದೋ ಮೇಲಧಿಕಾರಿಗಳಿಗೆ ಇದು ಗೊತ್ತಾಗದಂತೆ ನೋಡಿಕೊಳ್ಳಲಾಗಿದೆ ಅಥವಾ ವ್ಯವಸ್ಥಾಪಕರು ಗೊತ್ತಿದ್ದು ಸುಮ್ಮನಿದ್ದಾರೆ. ಈಗ ಪೊಲೀಸ್ ಇಲಾಖೆ ತನಿಖೆ ಶುರು ಮಾಡಿದ್ದಾರೆ. ನಿದಾ ಖಾನ್, ಸಂಚಿನ ಸೂತ್ರಧಾರಿ ಕಾಣೆಯಾಗಿದ್ದಾಳೆ. ಅವಳ ಗಂಡ ನನಗೇನೂ ಗೊತ್ತಿಲ್ಲ ಎಂದಿದ್ದಾನೆ. ತನಿಖೆಯನ್ನು ತೀವ್ರಗೊಳಿಸಿ ಅಪರಾಧಿಗಳ ಹೆಡೆಮುರಿ ಕಟ್ಟಬೇಕು ಹಾಗೂ ಎಲ್ಲ ಕಡೆಯಲ್ಲು ಹೆಣ್ಣು ಮಕ್ಕಳು ಎಚ್ಚರವಾಗಿರಬೇಕಿರುವುದು ಇಂದಿನ ತುರ್ತು.

- ಬಿ.ಎಸ್. ಮೋಹನ್ ಕುಮಾರ್, ಬೆಂಗಳೂರು.

ನಕಲಿ ಪನ್ನೀರ್ ಹಾವಳಿ ತಡೆಗಟ್ಟಿ

ಇತ್ತೀಚಿನ ದಿನಗಳಲ್ಲಿ ಹಾಲಿನ ಬದಲಾಗಿ ಹಾನಿಕಾರಕ ಎಣ್ಣೆ, ಪಾಮ್ ಆಯಿಲ್ ಮತ್ತು ಸ್ಟಾರ್ಚ್ ಬಳಸಿ ತಯಾರಿಸಿದ ನಕಲಿ ಪನ್ನೀರ್ ಮಾರುಕಟ್ಟೆಯಲ್ಲಿ ಹೆಚ್ಚಾಗುತ್ತಿದೆ. ಇದು ಅಸಲಿ ಪನ್ನೀರ್‌ನಂತೆ ಕಂಡರೂ ಇದರಲ್ಲಿ ಹಾಲಿನ ಪ್ರೋಟೀನ್ ಮತ್ತು ಕೊಬ್ಬು ಇರುವುದಿಲ್ಲ, ಅಸಲಿ ಪನ್ನೀರ್ ಕಿಲೋಗೆ ರು.500ಇದ್ದರೆ ಈ

ನಕಲಿ ಪನ್ನೀರ್ ಕೇವಲ ರು.150ಕ್ಕೆ ಸಿಗುತ್ತದೆ. ಹೋಟೆಲ್ ಮತ್ತು ಸಮಾರಂಭಗಳಲ್ಲಿ ಹೆಚ್ಚಾಗಿ ಬಳಸಲಾಗುವ ಈ ಪನ್ನೀರ್‌ನಲ್ಲಿನ ಕೆಟ್ಟ ಕೊಬ್ಬು ಹೃದಯದ ಆರೋಗ್ಯಕ್ಕೆ ಹಾನಿಕಾರಕ. ಇದರಲ್ಲಿ ಅಗತ್ಯ ಪೋಷಕಾಂಶಗಳ ಕೊರತೆಯಿದ್ದು, ರಾಸಾಯನಿಕಗಳ ಬಳಕೆ ಹೆಚ್ಚಾಗಿರುತ್ತದೆ ಎಂಬುದು ಜನಜನಿತ. ಗ್ರಾಹಕರು ಪ್ಯಾಕೆಟ್ ಮೇಲಿರುವ ಎಫ್‌ಎಸ್‌ಎಸ್‌ಎಐ 'ಹಾಲಿನ ಹನಿ' ಗುರುತು ಬಗ್ಗೆ ಮಾಹಿತಿ ಕೊರತೆಯಿದೆ. ಅಗ್ಗದ ಬೆಲೆಗೆ ಮಾರುಹೋಗಿ ಜನರು ಆರೋಗ್ಯವನ್ನು ಹಾಳು ಮಾಡಿಕೊಳ್ಳುತ್ತಿದ್ದಾರೆ. ಸ್ಯಾಹಾರಿಗಳಿಗೆ ಪ್ರೋಟೀನ್ ನೀಡಬೇಕಾದ ಪನ್ನೀರ್ ವಿಷವಾಗದಂತೆ ಎಚ್ಚರ ವಹಿಸಬೇಕಿದೆ. ಅನಧಿಕೃತ ತಯಾರಿಕಾ ಘಟಕಗಳ ಮೇಲೆ ನಿರಂತರ ನಿಗಾ ಇಡುವುದು ಮತ್ತು ಹಾಲಿನ ಅಂಶವಿಲ್ಲದ ಉತ್ಪನ್ನಗಳಿಗೆ ಪನ್ನೀರ್ ಎಂಬ ಹೆಸರನ್ನು ಬಳಸುವವರ ವಿರುದ್ಧ ಭಾರಿ ದಂಡ ಹಾಗೂ ಪರವಾನಗಿ ರದ್ದು ಮಾಡುವ ಕ್ರಮ ಸರಕಾರ ಜರುಗಿಸಬೇಕು.

- ಡಾ. ವಿಜಯಕುಮಾರ ಎಚ್.ಕೆ.,ರಾಯಚೂರು.

ಮಾರಾಟಕ್ಕಿವೆ ವಿಶ್ವವಿದ್ಯಾನಿಲಯಗಳ ಗೌರವ ಡಾಕ್ಟರೇಟ್‌ಗಳು!?

ಜ್ಞಾನ ಅನ್ವೇಷಣೆ
ಡಾ.ಡಿ.ಸಿ. ನಂಜುಂಡ
vveditoped@gmail.com

ಗೌರವ ಡಾಕ್ಟರೇಟ್ ಎಂಬುದು ಘನತೆವೆತ್ತ ವಿಶ್ವವಿದ್ಯಾಲಯಗಳು ಸಮಾಜದಲ್ಲಿ ಜೀವಮಾನ ಸಾಧನೆ ಮಾಡಿದ ವ್ಯಕ್ತಿಗಳಿಗೆ ನೀಡುವ ಅತ್ಯುನ್ನತ ಗೌರವಗಳಲ್ಲಿ ಒಂದಾಗಿದೆ. ಇದು ಶೈಕ್ಷಣಿಕ ಪರೀಕ್ಷೆ ಅಥವಾ ಸಂಶೋಧನೆಯ ಮೂಲಕ ಪಡೆಯುವ ಪದವಿ ಅಲ್ಲ, ಬದಲಾಗಿ ಶಿಕ್ಷಣ, ವಿಜ್ಞಾನ, ಕಲೆ, ಸಾಹಿತ್ಯ, ಸಾಮಾಜಿಕ ಸೇವೆ ಅಥವಾ ಸಾರ್ವಜನಿಕ ಜೀವನದಲ್ಲಿ ಅಪಾರ ಕೊಡುಗೆ ನೀಡಿದ ವ್ಯಕ್ತಿಗಳನ್ನು ಗುರುತಿಸಲು ನೀಡಲಾಗುವ ಗೌರವವಾಗಿದೆ. ವಿಶ್ವದ ಶ್ರೇಷ್ಠ ವಿವಿಗಳು ಈ ಗೌರವವನ್ನು ಅತ್ಯಂತ ಕಠಿಣ ಮಾನದಂಡಗಳ ಆಧಾರದ ಮೇಲೆ ನೀಡುತ್ತವೆ ಮತ್ತು ಯಾವುದೇ ಹಣಕಾಸು ಅಥವಾ ರಾಜಕೀಯ ಪ್ರಭಾವಕ್ಕೆ ಅವಕಾಶ ನೀಡುವುದಿಲ್ಲ.

ಗೌರವ ಡಾಕ್ಟರೇಟ್ ಎಂಬುದು ಅತ್ಯಂತ ಗೌರವಪೂರ್ಣ ಪದವಿ ಆಗಿದ್ದು, ಅದು ಸಮಾಜಕ್ಕೆ ನೀಡಿದ ವಿಶಿಷ್ಟ ಕೊಡುಗೆಗಳಿಗೆ ನೀಡಲಾಗುವ ಗುರುತಾಗಿದೆ. ಆದರೆ, ಇತ್ತೀಚೆಗೆ ಭಾರತದ ಹಲವಾರು ವಿಶ್ವವಿದ್ಯಾನಿಲಯಗಳಲ್ಲಿ ಈ ಗೌರವ ಪದವಿಯ ನೈಜ ಅರ್ಥ ಮತ್ತು ಮೌಲ್ಯವನ್ನು ಕುಗ್ಗಿಸುವಂತಹ ಘಟನೆಗಳು ಬೆಳೆಯುತ್ತಿರುವುದು ಆತಂಕಕಾರಿ ವಿಷಯವಾಗಿದೆ. ಇತ್ತೀಚಿನ ವರ್ಷಗಳಲ್ಲಿ ಗೌರವ ಡಾಕ್ಟರೇಟ್‌ಗಳ ದುರುಪಯೋಗ, ಹಣಕ್ಕಾಗಿ ನೀಡುವ ಪದವಿಗಳು, ಸ್ವಜನ ಪಕ್ಷಪಾತ, ಜಾತಿ, ದಾಕ್ಷಿಣ್ಯ ಮತ್ತು ರಾಜಕೀಯ ಪ್ರಭಾವದ ಕುರಿತು ಗಂಭೀರ ಚರ್ಚೆಗಳು ನಡೆಯುತ್ತಿವೆ. ಇಂತಹ ಪದವಿ ಪಡೆದವರು ತಮ್ಮ ಹೆಸರಿನ ಮುಂದೆ ಡಾ. ಎಂದು ಬರೆದುಕೊಳ್ಳುವಂತಿಲ್ಲ ಎಂಬ ಕನಿಷ್ಠ ಜ್ಞಾನವು ಹೆಚ್ಚಿನವರಿಗೆ ಇರುವುದಿಲ್ಲ ಎನ್ನುವ ಅಂಶ ಕಂಡುಬಂದಿದೆ!

ಭಾರತದಲ್ಲಿ ಹೆಚ್ಚಿನ ಸರಕಾರಿ ವಿವಿಗಳು ಅರ್ಹತೆ ಇಲ್ಲದ ವ್ಯಕ್ತಿಗಳಿಗೆ ಗೌರವ ಡಾಕ್ಟರೇಟ್ ನೀಡುತ್ತವೆ ಮತ್ತು ನಿಜವಾದ ಸಾಧಕರನ್ನು ಕಡೆಗಣಿಸಲಾಗುತ್ತದೆ ಎನ್ನುವ ಆರೋಪ ಬಹಳಷ್ಟು ವರ್ಷಗಳಿಂದ ಕೇಳಿ ಬರುತ್ತಿದೆ. ಘಟಿಕೋತ್ಸವ ಬಂತೆಂದರೆ ಗೌರವ ಡಾಕ್ಟರೇಟ್ ಪದವಿಗಳಿಗೆ ಸುಗ್ಗಿ ಕಾಲ. ನಮ್ಮ ಹೆಚ್ಚಿನ ವಿವಿಗಳಲ್ಲಿ ಸ್ವಜನ ಪಕ್ಷಪಾತ ಆಧಾರಿತ ಗೌರವ ಡಾಕ್ಟರೇಟ್‌ಗಳೇ ಸಾಮಾನ್ಯ. ಕೆಲವು ವಿಶ್ವವಿದ್ಯಾಲಯಗಳಲ್ಲಿ ಗೌರವ ಡಾಕ್ಟರೇಟ್‌ಗಳನ್ನು ನಿಜವಾದ ಸಾಧನೆ ಆಧಾರದ ಮೇಲೆ ಅಲ್ಲದೆ, ಉಪಕುಲಪತಿಗಳ ಮತ್ತು ಆಡಳಿತ ಮಂಡಳಿಗಳ ವೈಯಕ್ತಿಕ ಸಂಬಂಧಗಳು, ರಾಜಕೀಯ ಪ್ರಭಾವ ಅಥವಾ ಆರ್ಥಿಕ ಶಕ್ತಿಯ ಆಧಾರದ ಮೇಲೆ ನೀಡಲಾಗುತ್ತಿದೆ ಎಂಬ ಆರೋಪಗಳು ಕೇಳಿಬರುತ್ತಿವೆ ಮತ್ತು ಹೆಚ್ಚಿನವು ಸಾಬೀತಾಗಿವೆ ಕೂಡ. ಇಂತಹ ಪದವಿ ವಿಜೇತರ ಸಾಧನೆ ದುರ್ಬಿನ್ ಹಾಕಿ ಹುಡುಕಿದರೂ ನಮಗೆ ಸಿಗುವುದಿಲ್ಲ!

ಇಂತಹ ಘಟನೆಗಳು ಶಿಕ್ಷಣ ಸಂಸ್ಥೆಗಳ ನೈತಿಕತೆಯನ್ನು ಕುಗ್ಗಿಸುತ್ತದೆ ಮತ್ತು ಸಾರ್ವಜನಿಕ ನಂಬಿಕೆಯನ್ನು ಹಾನಿಗೊಳಿಸುತ್ತದೆ. ವಿವಿಗಳಿಗೆ ದಾನ ನೀಡಿದ ವ್ಯಕ್ತಿಗಳು, ಮಂತ್ರಿಗಳು ಅಥವಾ ರಾಜಕೀಯವಾಗಿ ಪ್ರಭಾವಶಾಲಿಗಳು ಗೌರವ ಡಾಕ್ಟರೇಟ್ ಪಡೆಯುತ್ತಿರುವುದು ವಿವಾದಕ್ಕೆ ಇನ್ನೊಂದು ಕಾರಣವಾಗಿದೆ. ಇಂತಹ ಬೆಳವಣಿಗೆಗಳು ಶಿಕ್ಷಣದ ಸ್ವತಂತ್ರತೆಯನ್ನು ಪ್ರಶ್ನೆಗೆ ಒಳಪಡಿಸುತ್ತವೆ ಮತ್ತು ವಿಶ್ವವಿದ್ಯಾಲಯಗಳ ಮೇಲಿನ ಗೌರವವನ್ನು ಕಡಿಮೆ ಮಾಡುತ್ತವೆ.

ಭಾರತದಲ್ಲಿ ಅನೇಕ ವಿಶ್ವವಿದ್ಯಾಲಯಗಳು ಸರಕಾರದ ಅನುದಾನ ಮತ್ತು ಆಡಳಿತಾತ್ಮಕ ಅನುಮೋದನೆಗಳ ಮೇಲೆ ಅವಲಂಬಿತವಾಗಿರುವುದರಿಂದ, ಕೆಲವೊಮ್ಮೆ ರಾಜಕೀಯ ಒತ್ತಡ ಅಥವಾ ಸಂಬಂಧಗಳ ಕಾರಣದಿಂದ ವಿವಿಗಳು ಗೌರವ ಡಾಕ್ಟರೇಟ್‌ಗಳನ್ನು ನೀಡುತ್ತಿವೆ ಎಂಬ ಅಭಿಪ್ರಾಯ ಸಹ ವ್ಯಕ್ತವಾಗುತ್ತಿದೆ. ರಾಜಕೀಯ ನಾಯಕರಿಗೆ ಅಥವಾ ಸಾರ್ವಜನಿಕ ವ್ಯಕ್ತಿಗಳಿಗೆ ಅವರ ಶೈಕ್ಷಣಿಕ ಸಾಧನೆಗಿಂತ ರಾಜಕೀಯ ಸ್ಥಾನಮಾನ ಅಥವಾ ಪ್ರಭಾವದ ಆಧಾರದ ಮೇಲೆ ಗೌರವ ನೀಡಲಾಗುತ್ತದೆ ಎಂಬ ಆರೋಪಗಳು ಸಾಮಾನ್ಯವಾಗಿವೆ. ಇದರಿಂದ ಶಿಕ್ಷಣ ಸಂಸ್ಥೆಗಳು ತಮ್ಮ ಮೂಲ ಉದ್ದೇಶದಿಂದ ದೂರ ಸರಿಯುವ ಸಾಧ್ಯತೆ ಹೆಚ್ಚುತ್ತದೆ ಮತ್ತು ಗೌರವ ಪದವಿಯ ನೈಜ ಅರ್ಥ ಹಾನಿಯಾಗುತ್ತದೆ.

ಇತ್ತೀಚಿನ ವರ್ಷಗಳಲ್ಲಿ ರಾಜ್ಯದ ವಿವಿಗಳ ಗೌರವ ಡಾಕ್ಟರೇಟ್ ನೀಡುವ ಪ್ರಕ್ರಿಯೆ ಕುರಿತು ಹಲವು ವಿವಾದಗಳು ಮತ್ತು ಚರ್ಚೆಗಳು ನಡೆದಿವೆ. ಕರಾವಳಿ ಭಾಗದ ಒಂದು ವಿಶ್ವವಿದ್ಯಾಲಯದ ಗೌರವ ಡಾಕ್ಟರೇಟ್ ಆಯ್ಕೆ ಪ್ರಕ್ರಿಯೆಯ ಬಗ್ಗೆ ಇತ್ತೀಚೆಗೆ ವಿವಾದಗಳು ಉಂಟಾಗಿತ್ತು. ಗೌರವ ಡಾಕ್ಟರೇಟ್ ಆಯ್ಕೆ ಪ್ರಕ್ರಿಯೆಯಲ್ಲಿಯೇ ನಿಯಮ ಉಲ್ಲಂಘನೆ ಮತ್ತು ಪಾರದರ್ಶಕತೆಯ ಕೊರತೆ ಇದೆ ಎಂಬ ಆರೋಪಗಳು ಕೂಡ ಕೇಳಿಬಂದಿತ್ತು. ಈ ವಿಶ್ವವಿದ್ಯಾಲಯವು ಉದ್ಯಮಿಗಳು ಮತ್ತು ಆರ್ಥಿಕವಾಗಿ ಶಕ್ತಿಶಾಲಿ ವ್ಯಕ್ತಿಗಳಿಗೆ ಗೌರವ ಡಾಕ್ಟರೇಟ್ ನೀಡಿದ ಬಗ್ಗೆ ಸಾರ್ವಜನಿಕ ವಲಯದಲ್ಲಿ ಪ್ರಶ್ನೆಗಳು ಅಂದು ಎದ್ದಿತ್ತು. ಇತ್ತೀಚೆಗೆ ಕರ್ನಾಟಕ ರಾಜ್ಯ ಮುಕ್ತ ವಿಶ್ವವಿದ್ಯಾನಿಲಯ ನೀಡಿದ ಗೌರವ ಡಾಕ್ಟರೇಟ್ ವಿಚಾರದಲ್ಲಿ ಬೋರ್ಡ್ ಸದಸ್ಯರ ನಡುವೆ ಬಹಿರಂಗ ಅಸಮಾಧಾನ ಉಂಟಾಗಿತ್ತು. ಸಮಿತಿಯ ಸದಸ್ಯರು ತಮ್ಮ ಪಾತ್ರವನ್ನು ಸರಿಯಾಗಿ ನಿರ್ವಹಿಸಲು ಅವಕಾಶ ನೀಡಲಾಗಲಿಲ್ಲ ಎಂಬ ದೂರುಗಳನ್ನು ನೀಡಿದ್ದು, ಪ್ರಕ್ರಿಯೆಯ ನ್ಯಾಯತೆಯ ಬಗ್ಗೆ ಪ್ರಶ್ನೆಗಳನ್ನು ಎತ್ತಿದ್ದಾರೆ. ಇಂತಹ ಆಯ್ಕೆಗಳಲ್ಲಿ ಶೈಕ್ಷಣಿಕ ಸಾಧನೆಗಿಂತ ತಮಗೆ ಬೇಕಾದವರಿಗೆ ಪದವಿ ನೀಡಲಾಗಿದೆ ಎಂಬ ಆರೋಪವಿದೆ. ಇಂತಹ ನಡೆಗಳು ಶಿಕ್ಷಣದ ಮೂಲ ಮೌಲ್ಯವನ್ನು ಹಾಳುಮಾಡುತ್ತವೆ ಎಂದು ವಿಮರ್ಶಕರು ಹೇಳುತ್ತಾರೆ. ಇನ್ನೊಂದು ಗಮನಾರ್ಹ ವಿಷಯವೆಂದರೆ ಕೆಲವು ಪ್ರಸಿದ್ಧ ವ್ಯಕ್ತಿಗಳು ತಮ್ಮಿಗೆ ಬಂದ ಗೌರವ ಡಾಕ್ಟರೇಟ್‌ಗಳನ್ನು ಸ್ವೀಕರಿಸಲು ನಿರಾಕರಿಸುತ್ತಿರುವುದು ಹೊಸ ಚರ್ಚೆಯನ್ನು ಹುಟ್ಟುಹಾಕುತ್ತಿದೆ. ಇಂತಹ ಪದವಿಗಳು ಅವರಿಗೇ ಮುಜುಗರ ಉಂಟುಮಾಡುತ್ತಿವೆ!.

ಕರ್ನಾಟಕದಲ್ಲಿನ ವಿವಿಗಳ ಈ ಸಮಸ್ಯೆಯನ್ನು ಗಮನದಲ್ಲಿಟ್ಟುಕೊಂಡು ಸರಕಾರವು ಇತ್ತೀಚೆಗೆ ವಿಶ್ವವಿದ್ಯಾಲಯಗಳಲ್ಲಿ ಗೌರವ ಡಾಕ್ಟರೇಟ್ ನೀಡುವ ಪ್ರಕ್ರಿಯೆಯನ್ನು ನಿಯಂತ್ರಿಸಲು ಹೊಸ ಮಾರ್ಗಸೂಚಿಗಳನ್ನು ರೂಪಿಸುವ ಬಗ್ಗೆ ಚರ್ಚೆ ಆರಂಭಿಸಿ ಕೆಲವು ಮಾರ್ಗಸೂಚಿಗಳನ್ನು ಬಿಡುಗಡೆ ಮಾಡಿತ್ತು. ರಾಜ್ಯದ ಎಲ್ಲ ವಿಶ್ವವಿದ್ಯಾಲಯಗಳಲ್ಲಿ ಒಂದೇ ರೀತಿಯ ಮಾನದಂಡ ಮತ್ತು ಪಾರದರ್ಶಕತೆಯನ್ನು ತರಲು ತಜ್ಞ ಸಮಿತಿ ರಚಿಸುವ ಪ್ರಸ್ತಾವನೆ ಕೂಡ ಮುಂದೆ ಇಡಲಾಗಿತ್ತು. ಒಂದು ವಿವಿ ಕೇವಲ ಇಬ್ಬರಿಗೆ ಮಾತ್ರ ಗೌರವ ಡಾಕ್ಟರೇಟ್ ಕೊಡುವ ಪದ್ಧತಿಯನ್ನು ಜಾರಿಗೆ ತರುವ ಕುರಿತು ಆಲೋಚಿಸಲಾಗಿತ್ತು. ಆದರೆ, ಇದ್ಯಾವುದೂ ಜಾರಿಗೆ ಬಂದಂತಿಲ್ಲ. ವಿವಿಗಳು ಕಳಿಸುವ ಪಟ್ಟಿಯನ್ನು ರಾಜ್ಯಪಾಲರು ಕಣ್ಣುಮುಚ್ಚಿ ಒಪ್ಪಿಕೊಳ್ಳುತ್ತಿದ್ದಾರೆ ಅಥವಾ ಪಟ್ಟಿಗೆ ತಮಗೆ ಬೇಕಾದದವರ ಹೆಸರನ್ನು ಸೇರಿಸಿ ಪಟ್ಟಿಯ ಗಾತ್ರವನ್ನು ಹಿಗ್ಗಿಸುತ್ತಿದ್ದಾರೆ ಎನ್ನುವ ಮಾತಿದೆ. ಖಾಸಗಿ ಮತ್ತು ಡೀಮ್ಡ್ ವಿವಿಗಳಲ್ಲಂತು ಗೌರವ ಡಾಕ್ಟರೇಟ್‌ಗಳ ಬಗ್ಗೆ ಮಾತನಾಡದಿರುವುದೇ ಒಳ್ಳೆಯದು.

ಈ ಸಮಸ್ಯೆಗಳ ಪರಿಣಾಮಗಳು ಬಹಳ ಗಂಭೀರವಾಗಿವೆ. ಮೊದಲನೆಯದಾಗಿ, ನಿಜವಾದ ಸಾಧಕರಿಗೆ ನೀಡುವ ಗೌರವದ ಮೌಲ್ಯ ಕುಗ್ಗುತ್ತಿದೆ. ಎರಡನೆಯದಾಗಿ, ಸಾರ್ವಜನಿಕರು

ವಿಶ್ವವಿದ್ಯಾಲಯಗಳ ಮೇಲೆ ಇಟ್ಟಿರುವ ನಂಬಿಕೆ ಕಡಿಮೆಯಾಗುತ್ತಿದೆ. ಮೂರನೆಯದಾಗಿ, ಶಿಕ್ಷಣ ಕ್ಷೇತ್ರದಲ್ಲಿ ವಂಚನೆ ಮತ್ತು ನಕಲಿ ಸಂಸ್ಥೆಗಳ ಬೆಳವಣಿಗೆಗೆ ಪ್ರೋತ್ಸಾಹ ಸಿಗುತ್ತಿದೆ. ನಾಲ್ಕನೆಯದಾಗಿ, ಪರಿಶ್ರಮದಿಂದ ಸಾಧನೆ ಮಾಡಿದ ವ್ಯಕ್ತಿಗಳ ಗೌರವ ಕಡಿಮೆಯಾಗುತ್ತಿದೆ ಮತ್ತು ಇದು ಸಾಮಾಜಿಕ ಅನ್ಯಾಯಕ್ಕೆ ಕಾರಣವಾಗುತ್ತಿದೆ. ಇಂತಹ ಪರಿಸ್ಥಿತಿ ಮುಂದುವರಿದರೆ, ಶಿಕ್ಷಣದ ಮೂಲ ಉದ್ದೇಶವೇ ಹಾನಿಯಾಗುವ ಅಪಾಯ ಇದೆ.

ಇದೆಲ್ಲದರ ಮಧ್ಯೆ, ಗೌರವ ಡಾಕ್ಟರೇಟ್ ನೀಡುವ ನಕಲಿ ಸಂಸ್ಥೆಗಳ ಬಗ್ಗೆ ಇಲ್ಲಿ ಹೇಳಬೇಕು. ದೇಶದ ಕೆಲ ಭಾಗಗಳಲ್ಲಿ 'ಹಣ ಪಾವತಿಸಿದರೆ ಡಾಕ್ಟರೇಟ್ ನೀಡಲಾಗುತ್ತದೆ' ಎಂಬ ರೀತಿಯ ಮೋಸ ಪ್ರಕರಣಗಳು ದಾಖಲಾಗಿವೆ. ಇಂತಹ ಸಂಸ್ಥೆಗಳು ಅಧಿಕೃತ ಮಾನ್ಯತೆ ಇಲ್ಲದೆ ಕಾರ್ಯನಿರ್ವಹಿಸುತ್ತಿದ್ದು, ಜನರನ್ನು ತಪ್ಪು ದಾರಿಯಲ್ಲಿ ನಡೆಸುತ್ತಿವೆ. ಭಾರತದಲ್ಲಿ ಕೆಲವು ಅನಧಿಕೃತ ಸಂಸ್ಥೆಗಳು 'ಇನ್ಸ್ಟಂಟ್ ಗೌರವ ಡಾಕ್ಟರೇಟ್', 'ಡಾಕ್ಟರೇಟ್ ಖರೀದಿಸಿ' ಎಂಬ ರೀತಿಯ ಜಾಹೀರಾತುಗಳನ್ನು ನೀಡಿ ಜನರನ್ನು ಮೋಸಗೊಳಿಸುತ್ತಿರುವ ಘಟನೆಗಳು ಕಂಡುಬಂದಿವೆ. ಇಂತಹ ಸಂಸ್ಥೆಗಳು ಯಾವುದೇ ಮಾನ್ಯತೆ ಹೊಂದಿಲ್ಲದ ವಿವಿಗಳ ಹೆಸರಿನಲ್ಲಿ ಕಾರ್ಯನಿರ್ವಹಿಸುತ್ತವೆ ಮತ್ತು ಹಣ ಪಾವತಿಸಿದರೆ ಗೌರವ ಡಾಕ್ಟರೇಟ್ ನೀಡುತ್ತವೆ. ಇತ್ತೀಚೆಗೆ ಮಂಡ್ಯ ಜಿಲ್ಲೆ ಒಂದರಲ್ಲೇ ತಮಿಳುನಾಡಿನ ಖಾಸಗಿ ವಿವಿಯೊಂದು ಸುಮಾರು 350 ಜನರಿಗೆ ಗೌರವ ಡಾಕ್ಟರೇಟ್ ನೀಡಿ ಸುದ್ದಿಯಾಗಿತ್ತು.

ಈ ರೀತಿಯ ಗೌರವ ಪದವಿಗಳು ಯಾವುದೇ ಶೈಕ್ಷಣಿಕ ಮೌಲ್ಯ ಹೊಂದಿರುವುದಿಲ್ಲ ಮತ್ತು ಮಾನ್ಯತೆ ಪಡೆಯುವುದಿಲ್ಲ. ಇಂತಹ ವಂಚನೆಗಳು ಜನರಲ್ಲಿ ಶಿಕ್ಷಣದ ಬಗ್ಗೆ ತಪ್ಪು ಕಲ್ಪನೆಗಳನ್ನು ಹುಟ್ಟಿಸುತ್ತವೆ ಮತ್ತು ನಿಜವಾದ ಸಾಧಕರ ಗೌರವವನ್ನು ಕುಗ್ಗಿಸುತ್ತವೆ. ವಿಶೇಷವಾಗಿ ಸಾಮಾಜಿಕ ಮಾಧ್ಯಮಗಳ ಮೂಲಕ ಇಂತಹ ಮೋಸಗಳು ಹೆಚ್ಚುತ್ತಿರುವುದು ಗಮನಾರ್ಹವಾಗಿದೆ. ಕರ್ನಾಟಕದಲ್ಲಿಯೂ ಇತ್ತೀಚೆಗೆ ಇಂತಹ ಜಾಹೀರಾತುಗಳು ಕಂಡುಬಂದಿದ್ದು, ಈ ಕುರಿತು ಜನರಲ್ಲಿ ಜಾಗೃತಿ ಮೂಡಿಸುವುದು ಅತ್ಯಂತ ಅಗತ್ಯ. ಬಹಳಷ್ಟು ಜನರು ಇಂತಹ ನಕಲಿ ಪದವಿಗಳ ಬಗ್ಗೆ ತಿಳಿಯದೇ ಮೋಸಕ್ಕೆ ಒಳಗಾಗುತ್ತಾರೆ.

ಇದಕ್ಕೆ ಪರಿಹಾರ ಎಂದರೆ ಮೊದಲನೆಯದಾಗಿ, ಗೌರವ ಡಾಕ್ಟರೇಟ್ ನೀಡುವ ಪ್ರಕ್ರಿಯೆ ಸಂಪೂರ್ಣ ಪಾರದರ್ಶಕವಾಗಿರಬೇಕು ಮತ್ತು ಆಯ್ಕೆ ಮಾನದಂಡಗಳನ್ನು ಮತ್ತು ಸಾಧಕರ ವಿವರವನ್ನು ಸಾರ್ವಜನಿಕವಾಗಿ ಪ್ರಕಟಿಸಬೇಕು. ಎರಡನೆಯದಾಗಿ, ವಿವಿಗಳಿಗೆ ಸಾಧಕರ ಆಯ್ಕೆ ಮಾಡುವ ಅಧಿಕಾರ ನೀಡಬಾರದು. ಬದಲಾಗಿ ವಿವಿಗಳ ಪರವಾಗಿ ಸ್ವತಂತ್ರ ಮತ್ತು ನೈತಿಕ ಸಮಿತಿಗಳ ಮೂಲಕ ಮಾತ್ರ ಅಭ್ಯರ್ಥಿಗಳನ್ನು ಆಯ್ಕೆ ಮಾಡಬೇಕು. ಕೇವಲ ಮಾನ್ಯತೆ ಪಡೆದ ವಿಶ್ವವಿದ್ಯಾಲಯಗಳಿಗೆ ಮಾತ್ರ ಈ ಪದವಿಯನ್ನು ನೀಡುವ ಅಧಿಕಾರ ಇರಬೇಕು. ನಾಲ್ಕನೆಯದಾಗಿ, ಸರಕಾರ ನಕಲಿ ವಿಶ್ವವಿದ್ಯಾಲಯಗಳ ವಿರುದ್ಧ ಕಠಿಣ ಕಾನೂನು ಕ್ರಮ ಕೈಗೊಳ್ಳಬೇಕು. ಇವುಗಳ ಮಧ್ಯೆ ಕೆಲ ವಿವಿಗಳು ನಿಯಮಗಳನ್ನು ಕಟ್ಟುನಿಟ್ಟಾಗಿ ಅನುಸರಿಸುತ್ತಿವೆ ಮತ್ತು ಗೌರವ ಡಾಕ್ಟರೇಟ್ ನೀಡುವಲ್ಲಿ ನಿರ್ದಿಷ್ಟ ಪ್ರಕ್ರಿಯೆಗಳನ್ನು ಪಾಲಿಸುತ್ತಿವೆ.

ಒಟ್ಟಿನಲ್ಲಿ, ವಿವಿಗಳ ಗೌರವ ಡಾಕ್ಟರೇಟ್ ವ್ಯವಸ್ಥೆಯಲ್ಲಿ ಕೆಲವೊಂದು ಕಡೆಗಳಲ್ಲಿ ಪಾರದರ್ಶಕತೆ ಕೊರತೆ, ಪ್ರಭಾವದ ಬಳಕೆ ಮತ್ತು ಮಾನದಂಡಗಳ ಅಸಮತೋಲನ ಇದೆ ಎನ್ನುವುದಂತು ಸತ್ಯ. ಆದರೆ ಮತ್ತೊಂದೆಡೆ ಕೆಲವು ವಿವಿಗಳು ಇನ್ನೂ ಶ್ರೇಷ್ಠ ಸಾಧಕರಿಗೆ ಮಾತ್ರ ಈ ಗೌರವವನ್ನು ನೀಡುತ್ತಿವೆ ಎಂಬುದನ್ನೂ ಗಮನಿಸಬೇಕು. ಶಿಕ್ಷಣ ವ್ಯವಸ್ಥೆಯಲ್ಲಿ ಖಾಸಗಿ ವಿವಿಗಳ ಸಂಖ್ಯೆ ಹೆಚ್ಚುತ್ತಿರುವ ಹಿನ್ನೆಲೆಯಲ್ಲಿ, ಕೆಲವು ಸಂದರ್ಭಗಳಲ್ಲಿ ಪಾರದರ್ಶಕತೆ ಮತ್ತು ಮಾನದಂಡಗಳ ಕುರಿತು ಪ್ರಶ್ನೆಗಳು ಸಹ ಎದ್ದಿವೆ. ಇದು ಸಂಪೂರ್ಣ ವ್ಯವಸ್ಥೆಗೆ ಸಂಬಂಧಿಸಿದ ಸಮಸ್ಯೆಯಾಗಿದ್ದು, ಎಲ್ಲ ಸಂಸ್ಥೆಗಳನ್ನು ಒಂದೇ ರೀತಿಯಲ್ಲಿ ನೋಡಲಾಗುವುದಿಲ್ಲ ಎನ್ನುವುದು ಸಹ ಸತ್ಯ.

ಗೌರವ ಡಾಕ್ಟರೇಟ್ ಎಂಬುದು ಅತ್ಯಂತ ಗೌರವಪೂರ್ಣ ಪದವಿ ಆಗಿದ್ದು, ಅದು ಸಮಾಜಕ್ಕೆ ನೀಡಿದ ವಿಶಿಷ್ಟ ಕೊಡುಗೆಗಳಿಗೆ ನೀಡಲಾಗುವ ಗುರುತಾಗಿದೆ. ಆದರೆ ಹಣ, ರಾಜಕೀಯ ಪ್ರಭಾವ ಮತ್ತು ಸ್ವಜನ ಪಕ್ಷಪಾತ ಕಾರಣದಿಂದ ಅದರ ನೈಜ ಮೌಲ್ಯಕ್ಕೆ ಹಾನಿಯಾಗುತ್ತಿದೆ. ಶಿಕ್ಷಣ ಕ್ಷೇತ್ರದಲ್ಲಿ ಪಾರದರ್ಶಕತೆ, ನೈತಿಕತೆ ಮತ್ತು ನ್ಯಾಯತೆಯು ಉಳಿದಾಗ ಮಾತ್ರ ವಿವಿಗಳ ಗೌರವ ಡಾಕ್ಟರೇಟ್ ತನ್ನ ನಿಜವಾದ ಅರ್ಥವನ್ನು ಉಳಿಸಿಕೊಳ್ಳಲು ಸಾಧ್ಯವಾಗುತ್ತದೆ ಮತ್ತು ಅದು ಸಮಾಜಕ್ಕೆ ಉತ್ತಮ ಸಂದೇಶ ನೀಡಿದಂತಾಗುತ್ತದೆ.

ಅಂಕಪಟ್ಟಿ ನಗುತ್ತಿದೆ, ಮಕ್ಕಳು ಅಳುತ್ತಿದ್ದಾರೆ, ಇದು ಯಾವ ಶಿಕ್ಷಣ?!

ವಾಸ್ತವದಲ್ಲಿ ವಿದ್ಯಾರ್ಥಿಯನ್ನು ಸತ್ಯವಂತನನ್ನಾಗಿ ಮಾಡುವುದೇ ಶಿಕ್ಷಣದ ಮೂಲ ಉದ್ದೇಶ. ಆದರೆ ಇವತ್ತು ನಮ್ಮ ಶಿಕ್ಷಣ ವ್ಯವಸ್ಥೆಯು ವಿದ್ಯಾರ್ಥಿಗಳನ್ನು ಕೇವಲ ಅಂಕವಂತನನ್ನಾಗಿ ಮಾಡುತ್ತಿದೆಯೇ ಹೊರತು ಸತ್ಯವಂತನನ್ನಾಗಿ ಮಾಡುತ್ತಿಲ್ಲ ಎನ್ನುವ 'ಅಬ್ದುಲ್ ಕಲಾಂ'ರು ಹೇಳಿದ ಈ ಸತ್ಯ ಮನಗಾಣಬೇಕು. ವಿಕಸಿತ ಭಾರತ 2047ರ ಕನಸು ನನಸಾಗುವುದು ಅರಿವಿನಿಂದ ಹೊರತು ಅಂಕಪಟ್ಟಿಯಿಂದಲ್ಲ ಎಂಬ ಸತ್ಯವನ್ನು ಈಗಲಾದರೂ ಅರಿಯೋಣ.

ಕಲಿಕೆ ಕಿರಣ
ಡಾ. ಜಗದೀಶ ಮಾನೆ
vveditoped@gmail.com

ಇದೀಗ ಹತ್ತನೇ ತರಗತಿಯ ಫಲಿತಾಂಶ ಬಂದಿದೆ. ಅದರಲ್ಲಿ ಸುಮಾರು ಏಳೆಂಟು ವಿದ್ಯಾರ್ಥಿಗಳು ಔಟ್ ಆಫ್ ಔಟ್ ಅಂಕಗಳನ್ನು ಪಡೆದು ರಾಜ್ಯಕ್ಕೆ ಪ್ರಥಮ ಬಂದ ಖುಷಿಯಲ್ಲಿದ್ದರೆ, ಇನ್ನು ಕೆಲವರಿಗೆ ಮೂರು-ನಾಲ್ಕು ಅಂಕಗಳ ಕಡಿತದಿಂದ ಈ ಗುರಿ ಮುಟ್ಟದೇ ಮುಖ ಸಪ್ಪೆ ಮಾಡಿದ್ದಾರೆ. ಇನ್ನು 90ಕ್ಕಿಂತ ಮೇಲ್ಪಟ್ಟು ಅಂಕ ಪಡೆದರೂ ಅಂಕ ಕಡಿಮೆ ಆಯಿತು ಅಂತ ಮನನೊಂದವರೂ ಬಹುತೇಕರಿದ್ದಾರೆ. ಅದರಲ್ಲಿ ಒಬ್ಬ ವಿದ್ಯಾರ್ಥಿ ಆತ್ಮಹತ್ಯೆ ಮಾಡಿಕೊಂಡ ನಿದರ್ಶನವೂ ಇದೆ. ಮೊನ್ನೆಯ ಪಿಯುಸಿ ಫಲಿತಾಂಶದಲ್ಲೂ ಬಹುತೇಕ ಹೀಗೇ ಆಗಿತ್ತು. ಆದರೆ ಹಿಂದೆ ಒಂದು ಕಾಲವಿತ್ತು, ಅದು 1980ದಶಕ, ಆಗ ಹತ್ತನೇ ತರಗತಿ ಹಾಗೂ ಪದವಿ ಪರೀಕ್ಷೆ ಗಳಲ್ಲಿ ಅತಿಹೆಚ್ಚು ಅಂಕ ಪಡೆದು ತಾಲೂಕಿಗೊಬ್ಬ, ಅಥವಾ ಜಿಲ್ಲೆಗೆ ಒಬ್ಬಿಬ್ಬರು ಟಾಪರ್. ಆ ಮೂಲಕ ಅವರೆ ಜೀನಿಯಸ್. ಶೇ.62ರಷ್ಟು ತೆಗೆದ ಹುಡುಗನಿಗೆ ಊರತುಂಬೆಲ್ಲ ಸನ್ಮಾನ ಸತ್ಕಾರಗಳಾಗುತ್ತಿದ್ದವು. ಆದರೆ ಇಂದು ಶೇ.92ರಷ್ಟು ತೆಗೆದ ಹುಡುಗಿ 'ಮಾರ್ಕ್ಸ್ ಕಡಿಮೆ ಆಯ್ತು' ಅಂತ ಅಳುತ್ತಾಳೆ. ಆಕೆಯ ಪೋಷಕರು ಸ್ವಾಭಿಮಾನಕ್ಕೆ ಧಕ್ಕೆ ಬಂದವರಂತೆ ಆಡುತ್ತಾರೆ. ವಾಸ್ತವದಲ್ಲಿ ಬದಲಾದದ್ದು ಅಂಕವೋ? ನಮ್ಮ ನಿರೀಕ್ಷೆಯೋ? ಮೌಲ್ಯವೋ? ಎಂಬುದನ್ನು ತಿಳಿಯಬೇಕಿದೆ. ಕಳೆದ ಈ 30 ವರ್ಷದಲ್ಲಿ ನಮ್ಮ ಮಕ್ಕಳು ಬುದ್ಧಿವಂತರಾದರೋ? ಅಥವಾ ನಮ್ಮ ಅಳತೆಗೋಲು ಮಂದವಾಯಿತೋ? ಈ ಲೆಕ್ಕಾಚಾರ ತಪ್ಪಿದ್ದೆಲ್ಲಿ ಎಂಬುದನ್ನು ಅರಿಯಬೇಕು. ವಾಸ್ತವದಲ್ಲಿ ವಿದ್ಯಾರ್ಥಿಯನ್ನು ಸತ್ಯವಂತನನ್ನಾಗಿ ಮಾಡುವುದೇ ಶಿಕ್ಷಣದ ಮೂಲ ಉದ್ದೇಶ. ಆದರೆ ಇವತ್ತು ನಮ್ಮ ಶಿಕ್ಷಣ ವ್ಯವಸ್ಥೆಯು ವಿದ್ಯಾರ್ಥಿಗಳನ್ನು ಕೇವಲ ಅಂಕವಂತನನ್ನಾಗಿ ಮಾಡುತ್ತಿದೆಯೇ ಹೊರತು ಸತ್ಯವಂತನನ್ನಾಗಿ ಮಾಡುತ್ತಿಲ್ಲ ಎನ್ನುವ 'ಅಬ್ದುಲ್ ಕಲಾಂ'ರು ಹೇಳಿದ ಈ ಸತ್ಯವನ್ನು ಅರಿಯಬೇಕು.

ಎಲ್ಲರೂ ಪ್ರಥಮ ಅನ್ನುವ ಈಗಿನ ಶಿಕ್ಷಣ ಪದ್ಧತಿ ಸಿಹಿಯಾದ ವಿಷ ಇದ್ದಂತೆ. ಇದರಿಂದ ತಾತ್ಕಾಲಿಕ ಸಂತೋಷ ಸಿಕ್ಕರೂ ದೀರ್ಘಕಾಲದಲ್ಲಿ ಸಮಾಜ ಮತ್ತು ದೇಶದ ಬುನಾದಿಯನ್ನ ಅಲುಗಾಡಿಸುತ್ತದೆ, ಈ ಅಂಕಗಳ ಅತಿರೇಕವು ನೈಜ ಶಿಕ್ಷಣವನ್ನು ಸಂಕಷ್ಟಕ್ಕೆ ತಳ್ಳುತ್ತದೆ. ಬಾಯಿಪಾಠಕ್ಕೆ ಬಹುಮಾನ ನೀಡಿ ಯೋಚ ನೆಗಳಿಗೆ ಶಿಕ್ಷೆ ಕೊಡುವುದು ಸಮಾಜಕ್ಕೆ ದೊಡ್ಡ ಮಾರಕವಾಗುತ್ತದೆ. ಈ ಮೂಲಕ ಅಂಕಗಳ ಕಾರ್ಖಾನೆಗಳಲ್ಲಿ ಅರಿವಿನ ಕಗ್ಗೊಲೆ ಆಗುತ್ತಿರುವುದರ ಪರಿಣಾಮವಾಗಿ ಶಿಕ್ಷಣ ವ್ಯವಸ್ಥೆಯಲ್ಲಿ ಪಲ್ಲಟಗಳಾಗುತ್ತವೆ. ಈ ಹಂತದಲ್ಲಿ ನಿರ್ಮಾಣ ಆಗುವವರು ಜಾತೀಯತೆ, ಭ್ರಷ್ಟಾಚಾರದಂತಹ ಕೃತ್ಯಗಳಲ್ಲಿ ತೊಡಗುತ್ತ ರಾಷ್ಟ್ರ ವಿರೋಧಿಗಳಾಗುತ್ತಿದ್ದಾರೆ. ಈ ಪರಿಣಾಮ ಇಂದು ಆರ್ಥಿಕ ಮತ್ತು ಉದ್ಯೋಗ ಕ್ಷೇತ್ರಗಳ ಮೇಲೆ ಸಾಕಷ್ಟು ಪ್ರಭಾವಗಳು ಬೀರುತ್ತವೆ.

ಇಂದು ಕೋಟ್ಯಂತರ ವಿದ್ಯಾರ್ಥಿಗಳು ಶೇ.90ರಿಂದ 95ರಷ್ಟು ಅಂಕಗಳೊಂದಿಗೆ ಪದವಿಗಳನ್ನು ಪಡೆಯುತ್ತಾರೆ. ಆದರೆ NASSCOM ವರದಿಯ ಪ್ರಕಾರ ಎಂಜಿನಿಯರಿಂಗ್ ಪದವೀಧರರಲ್ಲಿ ಕೇವಲ ಶೇ.20ರಷ್ಟು ಜನ ಮಾತ್ರ ಕೆಲಸಕ್ಕೆ ನೇರವಾಗಿ ನೇಮಕವಾಗುವಷ್ಟು ಕೌಶಲ್ಯತೆ ಹೊಂದಿರುತ್ತಾರೆ. ಪರಿಣಾಮ, ಇಲ್ಲಿ ಕೇವಲ ಪ್ರಥಮ ದರ್ಜೆಯ ನಿರುದ್ಯೋಗಿಗಳ ಸೈನ್ಯ ಸೃಷ್ಟಿಯಾಗುತ್ತದೆ. ಈ ಮೂಲಕ ಉತ್ಪಾದಕತೆಯಲ್ಲೂ ಕುಸಿತವಾಗುತ್ತದೆ. ಅಂಕ ಆಧಾರಿತ ಕಲಿಕೆಯಿಂದ ಬಂದವರು ಕೆಲಸದ ಜಾಗದಲ್ಲಿ ಸಮಸ್ಯೆಗಳನ್ನು ಬಿಡಿಸಲು, ನಿರ್ಧಾರ ತೆಗೆದುಕೊಳ್ಳಲು ತಿಣಕಾಡುತ್ತಾರೆ. ಕಂಪನಿಗಳು ಇವರಿಗೆ ಪುನಃ ಆರು ತಿಂಗಳಿಂದ ಒಂದು ವರ್ಷ ಕಾಲ ತರಬೇತಿ ಕೊಡಬೇಕಾಗುತ್ತದೆ. ಹೀಗಾಗುವುದರಿಂದ ದೇಶದ ಉತ್ಪಾದಕತೆ ಮತ್ತು ಸ್ಪರ್ಧಾತ್ಮಕತೆ ಬಹಳಷ್ಟು ಕಡಿಮೆ ಆಗುತ್ತದೆ. ಇನ್ನು ಸ್ಟಾರ್ಟ್‌ಅಪ್, ಸಂಶೋಧನೆಗೂ ಬಹಳ ದೊಡ್ಡ ಪೆಟ್ಟು ಬೀಳುತ್ತದೆ. ನಾವೀನ್ಯತೆ ಬೇಕಿರುವ ಕ್ಷೇತ್ರಗಳಿಗೆ ಕೇವಲ 'ಪಠ್ಯ ಉಗುಳುವ' ಮನಸ್ಥಿತಿ ಹೊಂದಿದವರಲ್ಲ, ಪ್ರಶ್ನೆ ಕೇಳುವ ಮನಸ್ಥಿತಿ ಬೇಕು. ಶೇ.95ರಷ್ಟು ಸಂಸ್ಕೃತಿ ಪ್ರಶ್ನಿಸುವ ಧೈರ್ಯವನ್ನೇ ಕಿತ್ತುಕೊಳ್ಳುತ್ತದೆ. ಪರಿಣಾಮ ದೇಶದ RD, ಪೇಟೆಂಟ್ ಸಂಖ್ಯೆ, ಹೊಸ ಆವಿಷ್ಕಾರಗಳ ಮೇಲೆ ನೇರ ಪರಿಣಾಮ ಬೀಳುತ್ತದೆ. ಅರ್ಹತೆಯ ಮಾನದಂಡವೂ ಕೂಡಾ ನಾಶವಾಗುತ್ತದೆ. ಮೊದಲು ಶೇ.60ರಷ್ಟು ತೆಗೆದವನನ್ನು ಈ ಸಮಾಜವು ಪ್ರತಿಭಾವಂತ ಅಂತಲೇ ಗುರುತಿಸುತ್ತಿತ್ತು. ಆದರೆ ಈಗ ಎಲ್ಲರಿಗೂ ಶೇ.90-95ರಷ್ಟು ಅಂಕಗಳು ಇರುವುದರಿಂದ ಇಲ್ಲಿ ನಿಜವಾದ ಪ್ರತಿಭೆ ಯಾರು, ಸಾಧಾರಣರು ಯಾರು ಅಂತ ಗುರುತಿಸುವುದೇ ಬಲು ಕಷ್ಟ. ಇದರಿಂದ ಸಹಜವಾಗಿ ಮೀಸಲಾತಿ, ಸ್ಕಾಲರ್‌ಶಿಪ್, ಕೆಲಸ ಎಲ್ಲದರಲ್ಲೂ ಗೊಂದಲವಾಗುತ್ತದೆ.

ಸುಳ್ಳು ಆತ್ಮವಿಶ್ವಾಸ ಮತ್ತು ನಂತರದ ಹತಾಶೆ, ಶಾಲಾ-ಕಾಲೇಜುಗಳಲ್ಲಿ ಶೇ.95ರಷ್ಟು ತೆಗೆದ ಬಹುತೇಕರು ತಾವೇ ದೊಡ್ಡ ಬುದ್ಧಿವಂತರು ಅನ್ನೋ ಭ್ರಮೆಯಲ್ಲಿ ಬೆಳೆಯುತ್ತಾರೆ. ಯಾವಾಗ NEET, KPSC ಹಾಗೂ UPSC, ಸಂದರ್ಶನಗಳಲ್ಲಿ ಸೋತಾಗ ತೀವ್ರ ಹತಾಶೆ, ಖಿನ್ನತೆಗೆ ಒಳಗಾಗುತ್ತಾರೆ. ಉದಾಹರಣೆ NCRB ಡೇಟಾ ಪ್ರಕಾರ ಪರೀಕ್ಷೆ-ಫಲಿತಾಂಶಗಳ ಒತ್ತಡಗಳಿಂದ ಇಂದು ಸಾಕಷ್ಟು ವಿದ್ಯಾರ್ಥಿಗಳ ಆತ್ಮಹತ್ಯೆಯ ಪ್ರಕರಣಗಳು ಹೆಚ್ಚುತ್ತಿವೆ. ಕೆಲವರು ಕಷ್ಟಪಟ್ಟು ಓದುತ್ತಾರೆ, ಹಲವರು ಶ್ರಮ ಪಡದೇ ಸುಲಭವಾಗಿ ಅಂಕಗಳನ್ನು ಪಡೆಯುತ್ತಾರೆ. ಕೊನೆಗೆ ಇಬ್ಬರಿಗೂ ಒಂದೇ ಪ್ರಮಾಣದಲ್ಲಿ ಅಂಕಗಳು ಬರುತ್ತವೆ. ಇದರಿಂದಾಗಿ ನಿಜವಾಗಿಯೂ ಶ್ರಮ ಹಾಕುವವರಿಗೆ ಬಹಳ ಅವಮಾನವಾಗುತ್ತದೆ. 'ವ್ಯವಸ್ಥೆ ಹೇಗಿದ್ದರೂ ಪಾಸ್ ಮಾಡುತ್ತದೆ ಯಾಕೆ ಕಷ್ಟಪಡಬೇಕು' ಎಂಬ ಮನೋಭಾವ ಬೆಳೆಯುತ್ತದೆ. ಶಿಕ್ಷಕರು ಜ್ಞಾನ ದೀವಿಗೆ ಅಲ್ಲ, ಬದಲಿಗೆ ಅವರು ಕೇವಲ ಅದುರ್ಬಲವಾಗುತ್ತಿದ್ದಾರೆ. ರಿಸಲ್ಟ್ ಕಡಿಮೆ ಆಯ್ತು ಅಂತ ಶಿಕ್ಷಕರಿಗೆ ನೋಟಿಸ್ ಕೊಡುವ ವ್ಯವಸ್ಥೆ ಬಂದಾಗ, ಶಿಕ್ಷಕರು ಗುಣಮಟ್ಟ ಬಿಟ್ಟು ಅಂಕದ ಹಿಂದೆ ಬೀಳುವುದೇ ಹೆಚ್ಚು.

ಈ ರೀತಿಯ ಶಿಕ್ಷಣದಿಂದ ತಯಾರಾದ ದುರ್ಬಲ ಮಾನವ ಸಂಪನ್ಮೂಲದ ಪ್ರಭಾವವು ಈ ದೇಶದ ಭವಿಷ್ಯ ಹಾಗೂ ಆಡಳಿತದ ಮೇಲೆ ಬೀಳುತ್ತದೆ. ಯಾವುದೇ ದೇಶದ ನಿಜವಾದ ಸಂಪತ್ತು ಅದರ ಯುವಶಕ್ತಿ. ಆ ಯುವಶಕ್ತಿ ಕೇವಲ ಅಂಕಪಟ್ಟಿಯಲ್ಲಿ ಬಲಿಷ್ಠವಾಗಿ, ನಿಜ ಜೀವನದ ಸವಾ ಲು ಎದುರಿಸುವಲ್ಲಿ ದುರ್ಬಲವಾದರೆ ದೇಶದ ಪ್ರಗತಿ ಕುಂಠಿತವಾಗುತ್ತದೆ.

ಮುಂದಿನ ಪೀಳಿಗೆಯ ವಿಜ್ಞಾನಿ, ವೈದ್ಯ, ಆಡಳಿತಾಧಿಕಾರಿ, ಶಿಕ್ಷಕ ಎಲ್ಲರೂ ಈ ವ್ಯವಸ್ಥೆಯಿಂದಲೇ ಬರಬೇಕು. ಗ್ರಹಿಕಾ ಶಕ್ತಿ, ವಿಮರ್ಶಾತ್ಮಕ ಚಿಂತನೆ ಇಲ್ಲದೆ ಕೇವಲ ಅಂಕ ಪಡೆದವರು ಆಡಳಿತಕ್ಕೆ ಬಂದರೆ, ನೀತಿ ನಿರೂಪಣೆ, ಸಮಸ್ಯೆ ಪರಿಹಾರ ಎಲ್ಲವೂ ದುರ್ಬಲವಾಗುತ್ತದೆ. ಈ ಮೂಲಕ ಭವಿಷ್ಯದಲ್ಲಿ ನಾಯಕತ್ವದ ಕೊರತೆ ಉಂಟಾಗುತ್ತದೆ. ಜಾಗತಿಕ ಸ್ಪರ್ಧೆಯಲ್ಲಿಯೂ ಹಿನ್ನಡೆ PISA ರೀತಿಯ ಅಂತಾರಾಷ್ಟ್ರೀಯ ಪರೀಕ್ಷೆಗಳಲ್ಲಿ ಭಾರತದ ಮಕ್ಕಳ ಪ್ರದರ್ಶನ ಕಳಪೆಗೊಳ್ಳುತ್ತದೆ. ಕಾರಣ ನಮ್ಮ ಪರೀಕ್ಷೆಗಳು ಕೇವಲ ನೆನಪಿನ ಶಕ್ತಿಗೆ, ಅವರದು ಗ್ರಹಿಕೆಗೆ. ಪರಿಣಾಮ ಶೇ.95ರಷ್ಟು ಪಡೆದ ನಮ್ಮ ಮಗು ಜಾಗತಿಕ ವೇದಿಕೆಯಲ್ಲಿ ಸ್ಪರ್ಧಿಸಲಾಗದೆ ಹಿಂದೆ ಬೀಳುತ್ತದೆ.

ಶಾರ್ಟ್‌ಕಟ್ ಸಂಸ್ಕೃತಿ, 'ಕಷ್ಟಪಡದೆ ಅಂಕ ಬರುತ್ತೆ' ಅನ್ನುವ ನಮ್ಮ ಈ ವ್ಯವಸ್ಥೆಯು ಮಕ್ಕಳಿಗೆ ಶಾರ್ಟ್‌ಕಟ್ ರೂಟ್‌ಗಳನ್ನು ಕಲಿಸುವುದರಲ್ಲಿಯೇ ತಲ್ಲೀನಗೊಂಡಿದೆ. ಹೀಗಾಗಿ ಅವರು ತಮ್ಮ ಮುಂದಿನ ಜೀವನದ ಎಲ್ಲ ಹಂತದಲ್ಲೂ ಅದನ್ನೇ ಹುಡುಕುತ್ತಾರೆ. ನೈತಿಕತೆ ಹಾಗೂ ಪ್ರಾಮಾಣಿಕತೆಯ ಬೆಲೆಗಳು ಕಡಿಮೆಯಾಗುವ ಮೂಲಕ ನಮ್ಮ ಮೌಲ್ಯಗಳ ಮೇಲಿನ ಪ್ರಭಾವವು ಕಡಿಮೆಯಾಗುತ್ತವೆ. ಎಲ್ಲರೂ ಪ್ರಥಮ, ಎಲ್ಲರೂ ಗೆಲ್ಲಬೇಕು. ಸೋಲು, ಎರಡನೇ ಸ್ಥಾನ ಅನ್ನುವುದನ್ನು ಅರಗಿಸಿಕೊಳ್ಳುವ ಶಕ್ತಿಯೇ ಇಲ್ಲದ ಪೀಳಿಗೆಯು ಸೃಷ್ಟಿಯಾಗುತ್ತದೆ. ಅಂತವರು ಜೀವನದಲ್ಲಿ ಬರುವ ಸಣ್ಣಪುಟ್ಟ ಸೋಲುಗಳಿಗೂ ಕುಗ್ಗಿ ಹೋಗುತ್ತಾರೆ. ಕಾರಣ ಅವರೊಳಗೆ ಸೋಲುಗಳನ್ನು ಸ್ವೀಕರಿಸುವ ಮನಸ್ಥಿತಿಗಳೇ ಹೆಚ್ಚಾಗಿ ಅಡಗಿಕೊಳ್ಳುತ್ತವೆ.

ಅಂಕಪಟ್ಟಿಗಳನ್ನೇ ಪ್ರಮುಖ ಮಾನದಂಡವಾಗಿಸಿದ್ದರ ಪರಿಣಾಮ ತಲೆಗಳು ಖಾಲಿಯಾಗುತ್ತಿವೆ. ಇಂದು ಶೇ.95ರಷ್ಟು ಅಂಕ ಪಡೆದು ಸಂಭ್ರಮಿಸುವ ಆ ಮಗು,

ನಾಳೆ ಎಲ್ಲೋ ಒಂದುಕಡೆ ಕೇವಲ 35-40 ಸಾವಿರ ಸಂಬಳದ ಕೆಲಸಕ್ಕೆ 20ರಿಂದ30 ಲಕ್ಷದವರೆಗೆ ಲಂಚ ಕೊಡಬೇಕಾಗುತ್ತದೆ. ಈಗ ನಡೆದಿರುವುದು ಕೂಡಾ ಅದೆ. ವಾಸ್ತವವಾಗಿ ಕೇವಲ ಪರೀಕ್ಷೆಗಳಲ್ಲಿ ಮಾತ್ರ ಎಲ್ಲರನ್ನೂ ಪಾಸ್ ಮಾಡುವುದು ನಮ್ಮ ಶಿಕ್ಷಣದ ಮೂಲ ಉದ್ದೇಶವಲ್ಲ! ಬದಲಿಗೆ, 'ಎಲ್ಲರೊಳಗೂ ಸಮರ್ಥವಾದ ವ್ಯಕ್ತಿತ್ವವನ್ನು ನಿರ್ಮಿಸುವುದು'. ಆದರೆ, ಈಗ ಶಿಕ್ಷಣದ ಆ ಮೂಲ ಉದ್ದೇಶವೇ ಮರೆತುಹೋಗಿದೆ. ಪರೀಕ್ಷೆಯಲ್ಲಿ ಶೇ.90ರಷ್ಟು ಅಂಕ ಪಡೆದವರು ಬದುಕೆಂಬ ಪರೀಕ್ಷೆಯಲ್ಲಿ ಕೇವಲ ಶೇ.40 ರಷ್ಟು ಅಂಕ ತೆಗೆದರೆ ಪ್ರಯೋಜನವಿಲ್ಲ. ಹಾಗಾಗಿ ನಮ್ಮ ಶಿಕ್ಷಣ ವ್ಯವಸ್ಥೆ ಈಗಲೇ ಎಚ್ಚೆತ್ತುಕೊಳ್ಳಬೇಕು. ಇಲ್ಲದಿದ್ದರೆ ಮುಂದೊಂದು ದಿನ ಭಾರತ 'ಸಾಕ್ಷರಸ್ಥ ನಿರುದ್ಯೋಗಿಗಳ ದೇಶವಾಗುವುದರಲ್ಲಿ ಅನುಮಾನವಿಲ್ಲ'!

ಮೌಲ್ಯಮಾಪನ ಪದ್ಧತಿಯಲ್ಲಿ ಬದಲಾವಣೆ ಆಗಬೇಕಿದೆ, ಹಿಂದೆ ಸಿಲಬಸ್ ಕಡಿಮೆ, ಪ್ರಶ್ನೆಪತ್ರಿಕೆ ಕಠಿಣ, ಹಾಗೂ ಮೌಲ್ಯಮಾಪನ ತುಂಬಾ ಕಟ್ಟುನಿಟ್ಟಾಗಿ ನಡೆಯುತ್ತಿತ್ತು. ಒಂದೇ ಒಂದು ಅಕ್ಷರ ತಪ್ಪಿದರೂ ಅಂಕ ಕಡಿತವಾಗುತ್ತಿತ್ತು. ಹೀಗಾಗಿ ಅಂದು ಶೇ.60ರಷ್ಟು ಪಡೆಯುದೇ ಒಂದು ದೊಡ್ಡ ಹರಸಾಹಸವಾಗುತ್ತಿತ್ತು. ಆದರೆ ಈಗಿನ ಶಿಕ್ಷಣ ವ್ಯವಸ್ಥೆಯಲ್ಲಿ CCE, ಗ್ರೇಸ್ ಮಾರ್ಕ್ಸ್, ಆಂತರಿಕ ಮೌಲ್ಯಮಾಪನ, ಬಹು ಆಯ್ಕೆಯ ಪ್ರಶ್ನೆಗಳು, ಚಾಯ್ಸ್ ಉತ್ತರ ಬರೆದರೆ ಅಂಕ ಕೊಡುವ ವ್ಯವಸ್ಥೆ ಇದೆ. ಹೀಗಿರುವಾಗ ಶೇ.90ರಷ್ಟು ಸಾಮಾನ್ಯವಾಗಿದೆ. ಮೊದಲು ವಿಶ್ಲೇಷಣಾತ್ಮಕ ಪ್ರಶ್ನೆಗಳು ಜಾಸ್ತಿ ಇರುತ್ತಿದ್ದವು. ಆದರೀಗ ನೆನಪಿನ ಶಕ್ತಿಗೆ ಹೆಚ್ಚಿನ ಒತ್ತು ಕೊಡಲಾಗಿದೆ. ಜತೆಗೆ ಗೈಡ್/ನೋಟ್ಸ್ ಆಧಾರಿತ ಪ್ರಶ್ನೆಗಳು.

ಅಂಕ ವರ್ಸಸ್ ಜ್ಞಾನ, ಇಂದು ಶೇ.95ರಷ್ಟು ತೆಗೆದ ಮಕ್ಕಳಿಗೆ ಸರಿಯಾಗಿ ಒಂದು ಅರ್ಜಿಯನ್ನು ಬರೆಯಲು ಬರುವುದಿಲ್ಲ. ಅವರಿಗೆ ಮೂಲ ಗಣಿತವೂ ಗೊತ್ತಿಲ್ಲ ಅಂತ ಕಂಪನಿಗಳು ಹೇಳುತ್ತಿವೆ. ASER ವರದಿ ಪ್ರಕಾರ 8ನೇ ತರಗತಿಯ ಮಕ್ಕಳಿಗೆ 2ನೇ ತರಗತಿಯ ಪಠ್ಯ ಓದಲು ಬರುವುದಿಲ್ಲ. ಈಗಿನ ಪರೀಕ್ಷೆಗಳು ಕೇವಲ ಮಾಹಿತಿ ಉಗುಳುವುದಕ್ಕೆ ಅಂಕ ಕೊಡುತ್ತವೆ. ಸಮಸ್ಯೆ ಬಿಡಿಸುವುದು, ವಿಮರ್ಶಾತ್ಮಕ ಚಿಂತನೆ, ಸೃಜನಶೀಲತೆ ಇವುಗಳಿಗೆ ಮಾನದಂಡವಿಲ್ಲ. ಕಾಲೇಜುಗಳ ರ‍್ಯಾಂಕಿಂಗ್, ಶಿಕ್ಷಕರ ಕಾರ್ಯಕ್ಷಮತೆ ಎಲ್ಲವೂ ಫಲಿತಾಂಶದ ಮೇಲೆ ನಿಂತಿರುತ್ತದೆ. ಹಾಗಾಗಿ ಎಲ್ಲರನ್ನೂ ಪಾಸ್ ಮಾಡಿ, ಪರ್ಸೆಂಟೇಜ್ ನೀಡಲು ಒತ್ತಡ ಹೆಚ್ಚುತ್ತಿದೆ.

ಈ ರೀತಿಯ ವ್ಯವಸ್ಥೆಗೆ ಕಾರಣಗಳೆಂದರೆ, ವಾಣಿಜ್ಯೀಕರಣ; ಖಾಸಗಿ ಶಾಲಾ-ಕಾಲೇಜುಗಳ ಪೈಪೋಟಿ. ಶೇ.100ರಷ್ಟು ಫಲಿತಾಂಶ, ಶೇ.90+ರಷ್ಟು ವಿದ್ಯಾರ್ಥಿಗಳು ಅನ್ನೋದು ಮಾರ್ಕೆಟಿಂಗ್ ಟೂಲ್ ಆಗಿದೆ. ಮತ್ತು ತಮ್ಮ ಮಗು ಪರೀಕ್ಷೆಯಲ್ಲಿ ಕಡಿಮೆ ಅಂಕ ಪಡೆದರೆ ತಮ್ಮ ಗೌರವಕ್ಕೆ ಧಕ್ಕೆ ಬರುತ್ತದೆಂಬ ಕಾರಣಕ್ಕೆ ಶಿಕ್ಷಕರ ಮೇಲೆ, ಮೌಲ್ಯಮಾಪಕರ ಮೇಲೆ ಪೋಷಕರ ಒತ್ತಡ ಹೆಚ್ಚುತ್ತಿದೆ. ಹಾಗೂ ಸಾಕ್ಷರತೆ ಪ್ರಮಾಣ, ತೇರ್ಗಡೆ ಪ್ರಮಾಣವನ್ನು ಹೆಚ್ಚಿಸುವುದು ಸರಕಾರದ ಮೂಲ ಗುರಿಯೂ ಆಗಿದೆ. ಈ ಪರಿಣಾಮವಾಗಿ 'ಸರ್ವರಿಗೂ ಶಿಕ್ಷಣ' ಮತ್ತು 'ಎಲ್ಲರೂ ಪಾಸ್' ಎಂಬ ನೀತಿಯಿಂ ದಾಗಿ ಅಡ್ಡಪರಿಣಾಮಗಳಿಂದು ಹೆಚ್ಚುತ್ತಿವೆ. ಮೇಲಾಗಿ LKGಯಿಂದಲೇ ಟ್ಯೂಷನ್, ಪ್ರಶ್ನೆಪತ್ರಿಕೆ ಊಹಿಸಿ ತಯಾರಿ ಮಾಡಿಸು ವುದು, ಉತ್ತರ ಬಾಯಿಪಾಠ ಮಾಡಿಸುವ ಈ ಟ್ಯೂಷನ್-ಕೋಚಿಂಗ್ ಹಾವಳಿಗಳೂ ಹೆಚ್ಚುತ್ತಿವೆ. ಈ ಎಲ್ಲ ಅಂಶಗಳು ಶಿಕ್ಷಣ ವ್ಯವಸ್ಥೆಯನ್ನು ಬಹಳ ಗಂಭೀರ ಸ್ಥಿತಿಗೆ ಕೊಂಡೊಯ್ಯುತ್ತಿವೆ.

ಇಲ್ಲಿ ಯಾರು ದಡ್ಡರು? ಬುದ್ಧಿವಂತರಾರು? ಮೊದಲು ಶೇ.60ರಷ್ಟು ತೆಗೆದವನು ಆತ ಅತ್ಯಂತ ಕಠಿಣ ಸ್ಪರ್ಧೆಯಲ್ಲಿ, ಕಡಿಮೆ ಸಂಪನ್ಮೂಲದಲ್ಲಿ ಗೆಲ್ಲುತ್ತಿದ್ದ. ಮತ್ತು ಆತನ ಗ್ರಹಿಕೆ, ಶ್ರಮ ಜಾಸ್ತಿ ಇರುತ್ತಿತ್ತು. ಆದರೆ ಈಗ ಶೇ.95ರಷ್ಟು ತೆಗೆಯುವವನು ಇಂದಿನ ವ್ಯವಸ್ಥೆ ಕೊಟ್ಟ ಚೌಕಟ್ಟಿನಲ್ಲಿ ಚೆನ್ನಾಗಿ ಆಡುತ್ತಿದ್ದಾನೆ. ಆದರೆ ಅದು ನಿಜವಾದ ಬುದ್ಧಿಮತ್ತೆಯ ಮಾನದಂಡವಂತೂ ಅಲ್ಲವೇ ಅಲ್ಲ. ಮಧ್ಯಮ ವರ್ಗದ ಪ್ರತಿಭಾವಂತ ಮಗು ಮತ್ತು ನಿಜಕ್ಕೂ ಕಲಿಕೆಯಲ್ಲಿ ಹಿಂದುಳಿದ ಮಗು, ಈ ಇಬ್ಬರಿಗೂ ಶೇ.90ರಷ್ಟು ಸಿಗುತ್ತೆ. ಹೀಗಾದಾಗ ಇದರಲ್ಲಿ ಯಾರು ಪ್ರತಿಭಾವಂತ ಅಂತ ಗುರುತಿಸುವುದು ಬಹಳ ಕಷ್ಟ.

ಇಂದು ಬಿಎ ಮತ್ತು ಬಿಕಾಂ ಪದವಿಗಳಲ್ಲಿ ಪ್ರಥಮ ದರ್ಜೆ ಪಡೆದ ಲಕ್ಷಾಂತರ ಪದವೀಧರರಿದ್ದಾರೆ. ಆದರೆ ಅವರ ಕೆಲಸಕ್ಕೆ ತಕ್ಕ ಕೌಶಲ್ಯಗಳಿಲ್ಲ. ಇನ್ನು SSLC, PUCಯಲ್ಲಿ ಶೇ.98ರಷ್ಟು ತೆಗೆದ ವಿದ್ಯಾರ್ಥಿಗಳು NEET, CET, KPSC ಮತ್ತು UPSC ಅಂತಹ ಸ್ಪರ್ಧಾತ್ಮಕ ಪರೀಕ್ಷೆಗಳಲ್ಲಿ ಮಕಾಡೆ ಮಲಗುತ್ತಾರೆ. ಕಾರಣ, ಅಲ್ಲಿ ಗ್ರಹಿಕೆಗೆ ತರಬೇತಿ ಇಲ್ಲ. ಅದರಲ್ಲಿ ಇವರೆಲ್ಲ ಬಿಗ್ ಜೀರೋ. ಹೀಗಾದಾಗ ಸಹಜವಾಗಿ ಉದ್ಯೋಗ ಸೃಷ್ಟಿಯಲ್ಲಿ ಬಿಕ್ಕಟ್ಟುಗಳು ಉಂಟಾಗುತ್ತದೆ; ಕಂಪನಿಗಳು ನಾವು ಶೇ.95ರಷ್ಟು ನೋಡಲ್ಲ, ನಮಗೆ ಸ್ಕಿಲ್ ಬೇಕು ಅಂತ ಮತ್ತೆ ಪ್ರತ್ಯೇಕ ಪರೀಕ್ಷೆ ಮಾಡುತ್ತವೆ.

ಒಂದು ವರದಿಯ ಪ್ರಕಾರ 14-18 ವಯಸ್ಸಿನ ಶೇ.25ರಷ್ಟು ಮಕ್ಕಳಿಗೆ 2ನೇ ತರಗತಿಯ ಪಠ್ಯ ಓದಲು ಬರಲ್ಲ, ಆದ್ರೆ ಅವರಿಗೆ 10ನೇ ತರಗತಿಯಲ್ಲಿ ಶೇ.85-90ರಷ್ಟಿದೆ. ಮತ್ತೊಂದೆಡೆ ಶೇ.90ರಷ್ಟು ಕಡಿಮೆ ಆಯ್ತು ಅಂತ ಅನೇಕ ಮಕ್ಕಳು ಮಾನಸಿಕ ಖಿನ್ನತೆ ಮತ್ತು ಆತ್ಮಹತ್ಯೆಗೆ ಶರಣಾಗುತ್ತಿದ್ದಾರೆ. ಇಂದು ಎಲ್ಲರೂ ಹೀಗೆ ಕೇವಲ ಅಂಕಗಳ ಹಿಂದೆ ಓಡುತ್ತಿದ್ದರ ಪರಿಣಾಮವಾಗಿ ಪ್ರಶ್ನೆ ಕೇಳುವ ಮತ್ತು ಹೊಸದನ್ನು ಕಂಡುಹಿಡಿಯುವ ಧೈರ್ಯ ಯಾರಿಗೆ ತಾನೆ ಬರುತ್ತದೆ ಹೇಳಿ! ಹೀಗಾವುದರಿಂದ ಸಂಶೋಧನೆ, ನಾವೀನ್ಯತೆಗೆ ಬಹಳ ದೊಡ್ಡ ಪೆಟ್ಟು ಬೀಳುತ್ತಿದೆ.

ಇನ್ನು ಪರಿಹಾರಗಳೆಂದರೆ ಮೌಲ್ಯಮಾಪನ ಸುಧಾರಣೆಯಾಗಬೇಕು. ಅಂಕದ ಜತೆಗೆ ಕೌಶಲ್ಯ ಆಧಾರಿತ ಗ್ರೇಡಿಂಗ್ ನೀಡುವುದು. ಪ್ರಾಜೆಕ್ಟ್, ವಾಚಿಕ ಪರೀಕ್ಷೆ ನಡೆಸುವುದು ಮತ್ತು ಆಂತರಿಕ ಅಂಕ ಕಡಿತಗೊಳಿಸಿ ಬೋರ್ಡ್ ಪರೀಕ್ಷೆಗಳಿಗೆ ಹೆಚ್ಚಿನ ಮಹತ್ವ ನೀಡಬೇಕು. ಮಗುವಿನ ಆಸಕ್ತಿ, ಕೌಶಲ್ಯ ಗುರುತಿಸಿ ಪ್ರೋತ್ಸಾಹಿಸಬೇಕು. ಮುಖ್ಯವಾಗಿ ಪ್ರಶ್ನೆಪತ್ರಿಕೆಗಳಲ್ಲಿ ಬದಲಾವಣೆ ತರಬೇಕಿದೆ. ನೆನಪಿನ ಶಕ್ತಿ ಶೇ.20ರಷ್ಟು ಅನ್ವಯ, ವಿಶ್ಲೇಷಣೆ, ಸೃಜನಶೀಲತೆಗೆ ಶೇ.80ರಷ್ಟು ಒತ್ತು ನೀಡಬೇಕು.

ಉದಾಹರಣೆಗೆ ಈ ಪಾಠವನ್ನು ನಿಜ ಜೀವನದಲ್ಲಿ ಹೇಗೆ ಬಳಸುವೆ? ಎಂಬ ಈ ತರಹದ ಪ್ರಶ್ನೆಗಳಿಗೆ ಆದ್ಯತೆ ನೀಡಬೇಕು. ಮುಖ್ಯವಾಗಿ ಶಿಕ್ಷಕರಿಗೆ ಮೊದಲಿನಂತೆ ವಿದ್ಯಾರ್ಥಿಗಳನ್ನು ಗದರಿಸಿ ಬೆದರಿಸುವ ಮತ್ತು ಅಗತ್ಯವೆನಿಸಿದರೆ ನಾಲ್ಕು ತಳಿಸುವ ಹೆಚ್ಚಿನ ಸ್ವಾತಂತ್ರ್ಯವನ್ನು ನೀಡಬೇಕು. ಮತ್ತು ಮೌಲ್ಯಮಾಪನದಲ್ಲಿ ಕಡ್ಡಾಯವಾಗಿ ಅಂಕಗಳನ್ನು ಕೊಡಲೇಬೇಕೆನ್ನುವ, ಯಾರನ್ನೂ ಫೇಲ್ ಮಾಡಬಾರದೆಂಬ ಒತ್ತಡವನ್ನು ತೆಗೆಯಬೇಕು. ಇವೆಲ್ಲದರ ಜತೆಗೆ ಪೋಷಕರ ಮನಸ್ಥಿತಿಯೂ ಬದಲಾಗಬೇಕಿದೆ.

ಮಕ್ಕಳ ಪರೀಕ್ಷೆಯ ಫಲಿತಾಂಶ ಬಂದಾಗ 'ಎಷ್ಟು ಪರ್ಸೆಂಟ್?' ಅಂತ ಕೇಳುವುದರ ಬದಲಿಗೆ 'ಹೊಸದೇನು ಕಲಿತೆ ಮಗು ಅಂತ ಕೇಳಿ. ಎಷ್ಟು ಅಂಕ ಅಂತಲ್ಲ, ನಿಮ್ಮ ಈ ಒಂದು ಪ್ರಶ್ನೆ ಇಡೀ ಶಿಕ್ಷಣ ವ್ಯವಸ್ಥೆಯ ದಿಕ್ಕೇ ಬದಲಾಗುತ್ತದೆ'. ಹೀಗಾದಾಗ ಮಕ್ಕಳಲ್ಲಿ ಆತ್ಮವಿಶ್ವಾಸ, ಸ್ವಾಭಿಮಾನ ಮತ್ತು ಗಟ್ಟಿತನ ಬೆಳೆಯುತ್ತದೆ. ಏಕೆಂದರೆ ಬದಲಾವಣೆ ಬೋರ್ಡ್ ರೂಮ್‌ನಲ್ಲಿ ಅಲ್ಲ, ಮನೆಯ ಹಾಲ್‌ನಲ್ಲಿ ಶುರುವಾಗಬೇಕು.

ಶಿಕ್ಷಣವು ಮನುಷ್ಯನ ಒಳಗಡೆ ಅವಿತಿರುವ ಪರಿಪೂರ್ಣತೆಯ ಅಭಿವ್ಯಕ್ತಿಯೇ ಆಗಿದೆ. ನಾವು ಅಂಕದ ಹಿಂದೆ ಬಿದ್ದು ಆ ಪರಿಪೂರ್ಣತೆಯನ್ನೇ ಹುದುಗಿಸುತ್ತಿದ್ದೇವೆ. ಇನ್ನಾದರೂ ಎಚ್ಚೆತ್ತುಕೊಳ್ಳೋಣ. ನಾಳಿನ ಭಾರತವನ್ನು ಕಟ್ಟಬೇಕಾದರೆ ನಮಗೆ ಬೇಕಾಗಿರುವುದು ಶೇ.90ರಷ್ಟು ಅಂಕವಂತರಲ್ಲ ಬದಲಿಗೆ ಶೇ.100ರಷ್ಟು ಪ್ರಾಮಾಣಿಕ, ಕೌಶಲ್ಯವಂತ ಮನುಷ್ಯರು. ಹಾಗಾಗಿ ಅವರನ್ನು ರೂಪಿಸುವ ಜವಾಬ್ದಾರಿ ನಮ್ಮೆಲ್ಲರ ಮೇಲಿದೆ. ಅಂಕದ ಹಣದುಬ್ಬರಕ್ಕೆ ಪರಿಹಾರ ಒಂದೇ, ಅದು 'ಮೌಲ್ಯಮಾಪನದ ಪ್ರಾಮಾಣಿಕತೆ'. ಫೇಲಾಗುವ ಧೈರ್ಯವನ್ನು ಮಕ್ಕಳಿಗೆ, ಫೇಲ್ ಮಾಡುವ ಧೈರ್ಯವನ್ನು ಶಿಕ್ಷಕರಿಗೆ, ಮಗು ಫೇಲಾದರೆ ಒಪ್ಪಿಕೊಳ್ಳುವ ವಿಶಾಲತೆಯನ್ನು ಪೋಷಕರಿಗೆ ಕೊಡೋಣ. ಆಗ ಮಾತ್ರ ಪಾಸಾದ ಪ್ರತಿ ಮಕ್ಕಳೂ ನಿಜವಾಗಿ 'ಪಾಸ್' ಆಗುತ್ತವೆ.

ಈ ವ್ಯವಸ್ಥೆಯನ್ನು ಸರಕಾರ ಬದಲಾಯಿಸಲಿ ಅಂತ ಕಾಯುವುದು ಬೇಡ. ಈ ಬದಲಾವಣೆಯು ನಮ್ಮಿಂದ ಹಾಗೂ ನಿಮ್ಮಿಂದಲೇ ಶುರುವಾಗಲಿ. ಇವತ್ತಿಂದ ನಿಮ್ಮ ಮಗುವನ್ನು 'ನೀನು ಫಸ್ಟ್ ಬರಬೇಕು' ಅಂತ ಒತ್ತಾಯಿಸುವ ಬದಲು 'ನೀನು ಬೆಸ್ಟ್ ಆಗು' ಅಂತ ಹಾರೈಸಿ. ಆಗ ಆ ಮಗು ಜೀವನದಲ್ಲಿ ಫಸ್ಟ್ ಬರುತ್ತೆ. ಅದೇ ನಿಜವಾದ ಶಿಕ್ಷಣ, ಅದೇ ನೈಜ ರಾಷ್ಟ್ರ ನಿರ್ಮಾಣ. ವಿಕಸಿತ ಭಾರತ 2047ರ ಕನಸು ನನಸಾಗುವುದು ಅರಿವಿನಿಂದ ಹೊರತು ಅಂಕಪಟ್ಟಿಯಿಂದಲ್ಲ ಎಂಬ ಸತ್ಯವನ್ನು ಈಗಲಾದರೂ ಅರಿಯೋಣ.

ಭಟ್ಟರ್ ಸ್ಕಾಚ್

- **ಶೇಷರಾಘವ, ಬೆಂಗಳೂರು**
  ಭಟ್ರೇ, ಆನ್ಲೈನ್ ಶಾಪಿಂಗ್ ಅಂದರೆ ಏನು?
- **ನಮಗೆ ಬೇಡದ ವಸ್ತುವನ್ನು, ನಮ್ಮಲ್ಲಿಲ್ಲದ ಹಣದಿಂದ, ನಮಗೆ ಇಷ್ಟವಿಲ್ಲದವರಿಗೆ ತೋರಿಸಲು ರಿಯಾಯಿತಿ ದರದಲ್ಲಿ ಖರೀದಿಸುವುದು!**

- **ಲತೀಫ್, ಚಾಮರಾಜಪೇಟೆ**
  ಭಟ್ರೇ, ಸಾಲ ಕೊಟ್ಟವನು ಯಾಕೆ ಯಾವಾಗಲೂ ಸಿಟ್ಟಾಗಿ ಇರ್ತಾನೆ?
- **ಸಾಲ ತಗೊಂಡವನು ಐಷಾರಾಮಿ ಟೂರ್ ಹೋಗಿರುವ ಫೋಟೋಗಳನ್ನು ಫೇಸ್‌ಬುಕ್‌ನಲ್ಲಿ ನೋಡುವ ಶಾಪ ಅವನಿಗೆ ಇರುತ್ತಲ್ವಾ, ಅದಕ್ಕೆ!**

- **ಸಂಡೂರು ಭೋಗಶೆಟ್ಟಿ, ಮೈಸೂರು**
  ಭಟ್ರೇ, ಇಂದಿನ ಕಾಲದಲ್ಲಿ ಅತೀ ದೊಡ್ಡ ಸಾಹಸ ಯಾವುದು?
- **ಮೊಬೈಲ್ ಚಾರ್ಜ್ ಶೇ.5 ಇರುವಾಗ, ಚಾರ್ಜರ್ ಹುಡುಕದೇ 'ಇನ್ನೊಂದು ವಿಡಿಯೋ ನೋಡೋಣ' ಅಂತ ಧೈರ್ಯ ಮಾಡೋದು!**

- **ದಿವಾಕರ ಕಣ್ವ, ಬೆಂಗಳೂರು**
  ಭಟ್ರೇ, ಹಳೆಯ ಫೋಟೋಗಳನ್ನು ನೋಡಿದಾಗ ನಮಗೆ ಯಾಕೆ ನಗು ಬರುತ್ತದೆ?
- **ಅಂದು ನಾವು ಅಷ್ಟು ಚೆನ್ನಾಗಿ ಕಾಣುತ್ತಿದ್ದೆವು ಎಂದಲ್ಲ, ಅಂದು ಅಂಥ ಹೇರ್ ಸ್ಟೈಲ್ ಇಟ್ಟುಕೊಂಡು ಹೇಗೆ ಓಡಾಡುತ್ತಿದ್ದೆವು ಎಂಬ ಆಶ್ಚರ್ಯಕ್ಕೆ!**

- **ರಮೇಶ ಗೌಡ, ಬೆಂಗಳೂರು**
  ಭಟ್ರೇ, ಒಬ್ಬ ಮನುಷ್ಯ ಪ್ರಾಮಾಣಿಕನಾಗಿ ಇರೋಕೆ ಸಾಧ್ಯವೇ ಇಲ್ಲವಾ?
- **ಸಾಧ್ಯವಿದೆ, ಆದ್ರೆ ಅವನ ಹತ್ರ ಬ್ಯಾಂಕ್ ಬ್ಯಾಲೆನ್ಸ್ ಮತ್ತು ಫ್ರೆಂಡ್ಸ್ ಎರಡೂ ಇರೋದಿಲ್ಲ ಅಷ್ಟೇ!**

- **ಸಿ.ಚಂದ್ರು, ಬೇಲೂರು**
  ಭಟ್ರೇ, ಒಬ್ಬ ಪತ್ರಕರ್ತನಿಗೆ ಅತಿ ದೊಡ್ಡ ಶಿಕ್ಷೆ ಏನು?
- **ಯಾರೂ ಇಲ್ಲದ ದ್ವೀಪದಲ್ಲಿ ಅವನನ್ನು ಬಿಟ್ಟು, ಅಲ್ಲಿ 'ಬ್ರೇಕಿಂಗ್ ನ್ಯೂಸ್'ಗೆ ಅವಕಾಶ ಕೊಡದೇ ಮೌನವಾಗಿ ಕೂರಿಸುವುದು!**

- **ಎಸ್.ರಮೇಶ್ ಬರ್ಕಲಿ, ಕಿರಗಂದೂರು**
  ಭಟ್ರೇ, ಸಾರ್ವಜನಿಕವಾಗಿ ಸುಳ್ಳು ಹೇಳುವವರಿಗೂ ಮತ್ತು ಸಮಾಜ ಸೇವಕರಿಗೂ ಏನು ವ್ಯತ್ಯಾಸ?
- **ವ್ಯತ್ಯಾಸವೇನಿಲ್ಲ, ಎರಡನೆಯವರು ಅದನ್ನೇ 'ಚುನಾವಣಾ ಪ್ರಣಾಳಿಕೆ' ಎಂಬ ಸುಂದರವಾದ ಹೆಸರಿನಲ್ಲಿ ಮುದ್ರಿಸಿ ಹಂಚುತ್ತಾರೆ ಅಷ್ಟೇ!**

- **ಕೆ.ವಿ.ಸುಧಾ, ಚಿಕ್ಕಬಳ್ಳಾಪುರ**
  ಭಟ್ರೇ, ಸೋಷಿಯಲ್ ಮೀಡಿಯಾದಲ್ಲಿ ಇರುವ 'ಫ್ರೆಂಡ್ಸ್' ಮತ್ತು ನಿಜವಾದ ಫ್ರೆಂಡ್ಸ್ ನಡುವಿನ ವ್ಯತ್ಯಾಸ?
- **ಸೋಷಿಯಲ್ ಮೀಡಿಯಾ ಫ್ರೆಂಡ್ಸ್ ನೀವು ಸತ್ತರೆ 'ಆರ್‌ಐಪಿ' ಅಂತ ಕಮೆಂಟ್ ಹಾಕ್ತಾರೆ, ನಿಜವಾದ ಫ್ರೆಂಡ್ಸ್ ಸಾಯುವ ಮೊದಲೇ 'ಯಾವಾಗ ಸಾಯ್ತೀಯೋ ಮಗನೇ' ಅಂತ ಪ್ರೀತಿಯಿಂದ ಕೇಳ್ತಾರೆ!**

ಮೊರಾರ್ಜಿ ದೇಸಾಯಿಯವರ ಬಗೆಗಿನ ಇನ್ನಷ್ಟು ಘಟನೆಗಳು

ರಾಮಾಯಣವನ್ನು ರಾಮನು ಬರೆಯಲಿಲ್ಲ. ಮಹಾಭಾರತವನ್ನು ಕೃಷ್ಣನು ಬರೆಯಲಿಲ್ಲ. ಮೊರಾರ್ಜಿಯನ್ನು ಹತ್ತಿರದಿಂದ ಕಂಡವರೇ ಅವರ ಬಗ್ಗೆ ಬರೆದಿದ್ದಾರೆ. ನಾವು ಓದುತ್ತಿರುವ ಇತಿಹಾಸ, ಎಲ್ಲೆಲ್ಲಿಂದಲೋ ಭಾರತಕ್ಕೆ ಬಂದ ಪ್ರವಾಸಿಗಳು ಬರೆದ ಪುಸ್ತಕದ ಆಧಾರದ ಮೇಲೆಯೇ. ನಮಗೆ ಬೇಕಾದ್ದನ್ನು ಮಾತ್ರ ತಿರುಚಿ ಉಳಿದಿದ್ದನ್ನು ಬಿಸಾಡುವುದು ಒಳ್ಳೆಯ ಜಾಯಮಾನವಲ್ಲ.

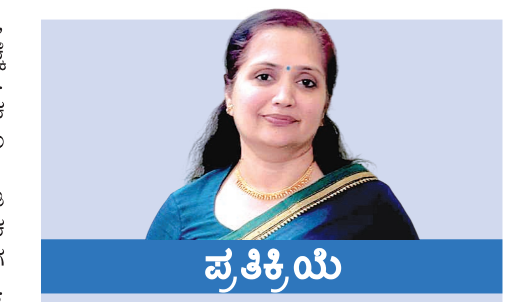

ಪ್ರತಿಕ್ರಿಯೆ
ಲೀನಾ ಜೋಶಿ
vveditoped@gmail.com

ನಾನು ಕಳೆದ ವಾರ ಸ್ವಮೂತ್ರಪಾನಿ ಪ್ರಧಾನಿ ಮೊರಾರ್ಜಿ ದೇಸಾಯಿ ಬಗ್ಗೆ ಲೇಖನ ಬರೆದಾಗ, ಬಹಳಷ್ಟು ಜನ ಪ್ರತಿಕ್ರಿಯೆ ನೀಡಿ, ಈ ಲೇಖನ ಅಪೂರ್ಣವಾಗಿದೆ, ನೀವು ಇನ್ನಷ್ಟು ಇದರ ಬಗ್ಗೆ ಬರೆಯಬೇಕಿತ್ತು ಅಂತ ಅಭಿಪ್ರಾಯ ವ್ಯಕ್ತಪಡಿಸಿದ್ದರು. ವಿಶೇಷವಾಗಿ ಚಂದ್ರಮೌಳಿ ಅವರಿಗೆ ನಾನು ಕೃತಜ್ಞತೆಯನ್ನು ಸಲ್ಲಿಸುತ್ತೇನೆ. ಅವರು ನೀಡಿದ ಪ್ರತಿಕ್ರಿಯೆಯಿಂದಾಗಿ ವಿಷಯವನ್ನು ಇನ್ನಷ್ಟು ವಿಸ್ತಾರವಾಗಿ ಓದುಗರ ಮುಂದೆ ಇಡುವ ಅವಕಾಶ ಲಭಿಸಿದೆ.

ನಾನು ಎಲ್ಲೂ ಮೊರಾರ್ಜಿ ದೇಸಾಯಿಯನ್ನು ಭೇಟಿಯಾಗಲು ಪ್ರಯತ್ನಿಸಿದ ಬಗ್ಗೆ ಕಾವ್ ಬಾಯ್ಸ್ ಕೃತಿಯಲ್ಲಿ ಉಲ್ಲೇಖವಾಗಿದೆ ಎಂದು ಹೇಳಿಲ್ಲ. RAW ನಲ್ಲಿ ದಶಕಗಳ ಕಾಲ ಸೇವೆ ಸಲ್ಲಿಸಿದ ಆರ್.ಕೆ. ಯಾದವ್, 'Mission RAW' ಪುಸ್ತಕ ಬರೆದಿದ್ದಾರೆ. ಅವರಿಗೆ ನೀಡಿದ ಸಂದರ್ಶನದಲ್ಲಿ ಆರ್.ಎನ್. ಕಾವ್ ಹೇಳಿದ್ದು, ಸಾಮಾನ್ಯವಾಗಿ ಪ್ರಧಾನಮಂತ್ರಿಗಳಾಗಲಿ ಅಥವಾ ಯಾವುದೇ ಮಂತ್ರಿಗಳಾಗಲಿ ಅವರನ್ನು ಭೇಟಿಯಾಗಲು ಬಯಸುವವರು ಮೊದಲು ಅವರ ಕಾರ್ಯದರ್ಶಿಯನ್ನು ಭೇಟಿ ಮಾಡುವುದು ಒಂದು ಆಡಳಿತಾತ್ಮಕ ನಿಯಮವಾಗಿದೆ. ಯಾರೂ ನೇರವಾಗಿ ಸಚಿವರ ಅಥವಾ ಪ್ರಧಾನಮಂತ್ರಿಯವರ ಕ್ಯಾಬಿನ್ ಒಳಗೆ ಪ್ರವೇಶಿಸಲು ಸಾಧ್ಯವಿಲ್ಲ. Appointment ಕೊಟ್ಟಿದ್ದ ನಿಗದಿತ ಸಮಯಕ್ಕೆ, ಕಾವ್ ಪ್ರಧಾನಮಂತ್ರಿ ಕಾರ್ಯಾಲಯಕ್ಕೆ ಪ್ರವೇಶಿಸಿದಾಗ, ವ್ಯಕ್ತಿಯೊಬ್ಬ ಕಿಲ್ಲರ್ ಆಫ್ ಎಮರ್ಜೆನ್ಸಿ ಎಂದು ಕೂಗುತ್ತಾ ಅವರ ಮೇಲೆ ದೈಹಿಕ ಹಲ್ಲೆಗೆ ಯತ್ನಿಸಿದ. ಅಲ್ಲಿದ್ದ ಪ್ರೈವೇಟ್ ಸೆಕ್ರೆಟರಿ ತಕ್ಷಣ ಮಧ್ಯಪ್ರವೇಶ ಮಾಡಿ, ಆ ವ್ಯಕ್ತಿಯನ್ನು ತಡೆದು, ಕಾವ್ ಅವರಿಗೆ ಯಾವುದೇ ಹಾನಿಯಾಗದಂತೆ ನೋಡಿಕೊಂಡರು. ನಂತರ ಅವರನ್ನು ಪ್ರಧಾನಮಂತ್ರಿಯವರ ಬಳಿಗೆ ಕರೆದುಕೊಂಡು ಹೋಗಲಾಯಿತು. ಕಾವ್, ಪ್ರಧಾನಮಂತ್ರಿಗೆ ಹೊರಗಡೆ ನಡೆದ ಘಟನೆಯನ್ನು ವಿವರಿಸಿದಾಗ, ಮೊರಾರ್ಜಿ ಯಾವುದೇ ರೀತಿಯ ಪ್ರತಿಕ್ರಿಯೆಯನ್ನು ತೋರಿಸಲಿಲ್ಲ. ಆವಾಗ ಕಾವ್‌ಗೆ ಅರ್ಥವಾಗುತ್ತದೆ, ಇದೆಲ್ಲಾ ಪ್ರೀ-ಪ್ಲಾನ್ಡ್ ಎಂದು.

'ಕೈ ತಪ್ಪಿ ಹೋಗುತ್ತಿದ್ದ ಸಿಕ್ಕಿಂ' ಅನ್ನು ಭಾರತದಲ್ಲಿ ವಿಲೀನಗೊಳಿಸಿದ, ಬಾಂಗ್ಲಾದೇಶ ಉದ್ಭವಕ್ಕೆ ಕಾರಣವಾದ ಒಬ್ಬ ಪ್ರಾಮಾಣಿಕ ಅಧಿಕಾರಿಗೆ ಮೊರಾರ್ಜಿ ಹೇಳುತ್ತಾರೆ, 'ಎಮರ್ಜೆನ್ಸಿ ಟೈಮ್‌ನಲ್ಲಿ ನೀವು ನಿಮ್ಮ ಅಧಿಕಾರವನ್ನು ದುರುಪಯೋಗಪಡಿಸಿಕೊಂಡಿದ್ದೀರಿ. ನಿಮ್ಮ ಗುಪ್ತಚರ ಮಾಹಿತಿಗಳಿಂದಾಗಿಯೇ ಎಮರ್ಜೆನ್ಸಿಯಲ್ಲಿ ಅನಾಚಾರಗಳು ನಡೆದವು. ಇಂದಿರಾ ಗಾಂಧಿಗೆ ನಿಷ್ಠವಾಗಿರೋ ನಿಮ್ಮ ಅವಶ್ಯಕತೆ ದೇಶಕ್ಕಿಲ್ಲ, ನಿಮ್ಮನ್ನು ಕೆಲಸದಿಂದ ವಜಾ ಮಾಡುತ್ತಿದ್ದೇವೆ, ಆಗ ಕಾವ್ ಹೇಳುತ್ತಾರೆ, ನಾನೇ ರಾಜೀನಾಮೆ ಕೊಡುತ್ತೇನೆ, ನನ್ನ ಮೇಲೆ ಯಾವುದೇ ಆರೋಪಗಳಿದ್ದರೆ ತನಿಖೆ ನಡೆಸಿ. ಗೃಹಮಂತ್ರಿ ಚೌಧರಿ ಚರಣ್ ಸಿಂಗ್ ಆದೇಶದ ಮೇಲೆ, ಎಸ್.ಪಿ. ಸಿಂಗ್ ನೇತೃತ್ವದಲ್ಲಿ ಒಂದು ಕಮಿಟಿಯನ್ನು ರಚಿಸಲಾಗುತ್ತದೆ. ಸುಮಾರು ಆರು ತಿಂಗಳ ಕಾಲ ನಡೆದ ಪರಿಶೀಲನೆಯ ನಂತರ, ಎಸ್.ಪಿ. ಸಿಂಗ್ ಸಮಿತಿ ತನ್ನ ಅಂತಿಮ ವರದಿಯನ್ನು ಸರಕಾರಕ್ಕೆ ಸಲ್ಲಿಸಿತು. ವರದಿಯ ಪ್ರಮುಖ ಅಂಶವೆಂದರೆ ಆರ್.ಎನ್. ಕಾವ್ ಅವರ ವಿರುದ್ಧ ಗಂಭೀರವಾದ ವೈಯಕ್ತಿಕ ದೋಷಾರೋಪಣೆಗಳನ್ನು ದೃಢಪಡಿಸುವಂತಹ ಸ್ಪಷ್ಟ ಸಾಕ್ಷ್ಯಗಳು ದೊರಕಲಿಲ್ಲ ಎಂಬ ನಿರ್ಣಯ.

ಸಮಿತಿಯ ವರದಿಯ ಪ್ರಕಾರ, ತುರ್ತು ಪರಿಸ್ಥಿತಿ ಅವಧಿಯಲ್ಲಿ ತೆಗೆದುಕೊಳ್ಳಲಾದ ಕೆಲವು ಕ್ರಮಗಳು ಆಡಳಿತಾತ್ಮಕ ನಿರ್ಧಾರಗಳಾಗಿದ್ದು, ಅವುಗಳನ್ನು ವೈಯಕ್ತಿಕ ದುರುಪಯೋಗ ಎಂದು ಪರಿಗಣಿಸಲು ಸೂಕ್ತವಾದ ಸಾಕ್ಷ್ಯಗಳು ಲಭ್ಯವಾಗಲಿಲ್ಲ. 6 ತಿಂಗಳಲ್ಲಿ ಎಸ್.ಪಿ. ಸಿಂಗ್ ಕಮಿಟಿ ಎಲ್ಲ ವಿಚಾರಣೆ ಮುಗಿಸಿ 'ಕಾವ್ ದೋಷಮುಕ್ತ' ಎಂದು ರಿಪೋರ್ಟ್ ಅನ್ನು ನೀಡುತ್ತದೆ. 'ಎಸ್.ಪಿ. ಸಿಂಗ್ ಸಮಿತಿಯ ತನಿಖೆ' ಭಾರತೀಯ ಆಡಳಿತ ವ್ಯವಸ್ಥೆಯಲ್ಲಿ ಜವಾಬ್ದಾರಿತ್ವ (accountability) ಮತ್ತು ಪಾರದರ್ಶಕತೆ (transparency) ಕುರಿತು ನಡೆದ ಪ್ರಮುಖ ಪ್ರಯತ್ನಗಳಲ್ಲಿ ಒಂದು.

'ಕಾವ್' ಅಂಥಹ ಅಧಿಕಾರಿ ಭಾರತ ದೇಶಕ್ಕೆ ಸಿಕ್ಕಿದ್ದು ನಮ್ಮ ಸುದೈವ. ಜನಪ್ರಿಯತೆಯಿಂದ ಕಾವ್ ಎಷ್ಟು ದೂರ ಅನ್ನುವುದಕ್ಕೆ ಇದೊಂದೇ ಘಟನೆ ಸಾಕ್ಷಿ. 1996ರಲ್ಲಿ ದೆಹಲಿಯಲ್ಲಿ ನಡೆದ ಬಾಂಗ್ಲಾದೇಶದ ಸ್ವಾತಂತ್ರ್ಯದ 25ನೇ ವರ್ಷದ ಸಮಾರಂಭದ ಸಂದರ್ಭದಲ್ಲಿ ನಡೆದ ಒಂದು ಘಟನೆ ಕಾವ್ ಅವರ ವಿನಯಶೀಲತೆಯನ್ನು ಪ್ರತಿಬಿಂಬಿಸುತ್ತದೆ. ವೇದಿಕೆಯಲ್ಲಿ ಗಣ್ಯರು ಕುಳಿತಿದ್ದಾಗ, ಕೊನೆಯ ಸಾಲಿನಲ್ಲಿ ಕುಳಿತಿದ್ದ ಕಾವ್ ಅವರನ್ನು ಒಬ್ಬ ಬಾಂಗ್ಲಾದೇಶಿ ಪತ್ರಕರ್ತ ಗುರುತಿಸಿ, ಸರ್, ನೀವು ಇರಬೇಕಾಗಿದ್ದು ವೇದಿಕೆ ಮೇಲೆ, ಇಲ್ಲಲ್ಲ , ನಿಮ್ಮಿಂದಲೇ ನಾವು ಸ್ವಾತಂತ್ರ್ಯವನ್ನು ಕಾಣುವಂತಾಯಿತು ಎಂದು ಕೃತಜ್ಞತೆ ವ್ಯಕ್ತಪಡಿಸಿದ. ಕಾವ್‌ಗೆ ತುಂಬಾ ಮುಜುಗರವಾಗುತ್ತೆ, ಸಂಕೋಚದಿಂದಲೇ ಕಾವ್ ಅವರು, ನಾನು ವಿಶೇಷವಾಗಿ ಏನೂ ಮಾಡಿಲ್ಲ; ವೇದಿಕೆಯಲ್ಲಿ ಕುಳಿತಿರುವವರ ಕೊಡುಗೆ ಬಹಳ ದೊಡ್ಡದು ಎಂದು ಹೇಳಿ, ಬೇರೆ ಯಾರಾದರೂ ಅವರನ್ನು ನೋಡುವುದುಕ್ಕಿಂತ ಮುಂಚೆ ಮೆಲ್ಲನೆ ಹೊರಗಡೆ ಹೊರಟು ಹೋಗುತ್ತಾರೆ. 1971ರ ಬಾಂಗ್ಲಾದೇಶ ವಿಮೋಚನಾ ಯುದ್ಧದಲ್ಲಿ ಆರ್.ಎನ್. ಕಾವ್ ಅವರು ನಿರ್ವಹಿಸಿದ ಪಾತ್ರ ಅತ್ಯಂತ ಮಹತ್ವದ್ದಾಗಿದೆ. ಅವರು ಸಂಗ್ರಹಿಸಿದ ಗುಪ್ತಚರ ಮಾಹಿತಿಗಳು ಅತ್ಯಂತ ನಿಖರವಾಗಿದ್ದವು. ಪಾಕಿಸ್ತಾನ ಯಾವ ಸಮಯದಲ್ಲಿ ದಾಳಿ ನಡೆಸಬಹುದು, ಅವರ ಮುಂದಿನ ಸೈನಿಕ ಚಲನವಲನಗಳು ಯಾವ ದಿಕ್ಕಿನಲ್ಲಿ ಇರಬಹುದು ಎಂಬ ವಿಷಯಗಳ ಕುರಿತು ಮುಂಚಿತ ಮಾಹಿತಿಗಳನ್ನು ಸಂಗ್ರಹಿಸುವಲ್ಲಿ ರಾ ಏಜೆಂಟ್‌ಗಳ ಪಾತ್ರ ಮಹತ್ವದ್ದಾಗಿತ್ತು. ಪಾಕಿಸ್ತಾನದ ವಿವಿಧ ಪ್ರದೇಶಗಳಲ್ಲಿ ನೆಲೆಸಿದ್ದ ರಾ ಏಜೆಂಟ್‌ಗಳು ಸಂಗ್ರಹಿಸಿದ ಮಾಹಿತಿಗಳು ಯುದ್ಧತಂತ್ರ ರೂಪಿಸುವಲ್ಲಿ ಪ್ರಮುಖ ಸಹಾಯ ಮಾಡಿದ್ದವು. ಅವರು ತಮ್ಮ ಜೀವಿತಾವಧಿಯಲ್ಲಿ ಇಂಟರ್‌ವ್ಯೂ ಕೊಟ್ಟಿದ್ದು ಒಂದೇ ಒಂದು ಸಾರಿ. ಯಾವುದೇ ರೀತಿಯ ವೈಯಕ್ತಿಕ ಕ್ರೆಡಿಟ್ ಪಡೆಯುವ ಆಸೆಯೂ ಅವರಿಗೆ ಇರಲಿಲ್ಲ.

ಅವರ ಗೌಪ್ಯ ದಾಖಲೆಗಳು (Secret Papers) ದೆಹಲಿಯ ನೆಹರೂ ಮೆಮೋರಿಯಲ್ ಮ್ಯೂಸಿಯಂ ಮತ್ತು ಲೈಬ್ರರಿಯಲ್ಲಿವೆ. ಕಾವ್ ಅವರು ತಮ್ಮ ಜೀವನದಲ್ಲಿ ಸಂಗ್ರಹಿಸಿದ ಕೆಲವು ಮಹತ್ವದ ದಾಖಲೆಗಳು ಹಾಗೂ ಧ್ವನಿ ಮುದ್ರಿತ ದಾಖಲೆಗಳನ್ನು ಭವಿಷ್ಯದಲ್ಲಿ ಸಾರ್ವಜನಿಕರಿಗೆ ಲಭ್ಯವಾಗುವಂತೆ ಮಾಡುವ ಉದ್ದೇಶದಿಂದ, ಅವುಗಳನ್ನು ನಿರ್ದಿಷ್ಟ ಅವಧಿಯ ನಂತರ ಪ್ರಕಟಿಸಬೇಕು ಎಂಬ ಸೂಚನೆಯನ್ನು ತಮ್ಮ ಇಚ್ಛಾಪತ್ರ (ವಿಲ್)ದಲ್ಲಿ ದಾಖಲಿಸಿದ್ದಾರೆ. ಈ ದಾಖಲೆಗಳ ಸಂರಕ್ಷಣೆಯ ಜವಾಬ್ದಾರಿಯನ್ನು 'ನೆಹರು ಮೆಮೊರಿಯಲ್' ಸಂಸ್ಥೆ ವಹಿಸಿಕೊಂಡಿದೆ. 2002ರಲ್ಲಿ ನಿಧನರಾಗುವ ಮುನ್ನ ತಮ್ಮ ಆತ್ಮಕಥೆಯನ್ನು ರೆಕಾರ್ಡ್ ಮಾಡಿದ್ದರು, ಅದನ್ನು ಏಳು ಕಡತಗಳಾಗಿ ವಿಭಜಿಸಿ, ನೆಹರೂ ಮೆಮೋರಿಯಲ್ ಲೈಬ್ರರಿಯಲ್ಲಿ ಇರಿಸಲಾಗಿದೆ. ಏಳು ಫೈಲ್‌ಗಳ ಪೈಕಿ ನಾಲ್ಕು ಫೈಲ್‌ಗಳನ್ನು ಈಗಾಗಲೇ ಸಾರ್ವಜನಿಕ/ಸಂಶೋಧಕರಿಗೆ ಬಿಡುಗಡೆ ಮಾಡಲಾಗಿದೆ. ಅವರು ಮರಣ ಹೊಂದಿದ 25 ವರ್ಷಗಳ ನಂತರ (ಅಂದರೆ 2027ರ ಸುಮಾರಿಗೆ) ಬಿಡುಗಡೆ ಮಾಡಬೇಕೆಂದು ಮೂರು ಪ್ರಮುಖ ಕಡತಗಳ ಮೇಲೆ ಸೂಚನೆ ನೀಡಿದ್ದಾರೆ. ಬಾಂಗ್ಲಾದೇಶ ವಿಮೋಚನೆ, ಸಿಕ್ಕಿಂ ವಿಲೀನ, ಇಂದಿರಾ ಗಾಂಧಿ ಹತ್ಯೆಗೆ ಸಂಬಂಧಿಸಿದ ಸೂಕ್ಷ್ಮ ಸಂಗತಿಗಳು ಹೊರಬರಲು ಇನ್ನು ಕೆಲವೇ ತಿಂಗಳುಗಳಿವೆ.

ಮೊರಾರ್ಜಿ ದೇಸಾಯಿ, ಸ್ಪಷಾಲಿಟಿ ಏನಂದ್ರೆ ಅವರಿಗೆ ಏನಾದರೂ ಪ್ರಶ್ನೆ ಕೇಳಿದರೆ, ಉತ್ತರವನ್ನು ಪ್ರಶ್ನೆ ರೂಪದಲ್ಲೇ ಕೊಡುತ್ತಿದ್ದರು. ಅವರು ಹೇಳಿದ ಒಂದು ಧ್ವನಿ ಮುದ್ರಿಕೆ ಇದೆ, ಆದರೆ ಧ್ವನಿ ಮುದ್ರಿಕೆಯನ್ನು ಲೇಖನದಲ್ಲಿ ಪ್ರಕಟಿಸಲು ಸಾಧ್ಯವಿಲ್ಲ, ಚಂದ್ರಮೌಳಿಯವರು ಆ ಧ್ವನಿ ಮುದ್ರಿಕೆಯನ್ನು ಹುಡುಕಿ ತೆಗೆದು ಕೇಳಬಹುದು. ಅದರಲ್ಲಿ ಅವರು ಹೇಳುತ್ತಾರೆ, ಭಾರತ ಸಮೃದ್ಧ ದೇಶ ವಾಗಬೇಕೆಂದು ನಾನು ಬಯಸುವುದಿಲ್ಲ, ಭಾರತ ಸುಖಮಯ ದೇಶವಾಗಿರಬೇಕು, ಸುಖಪಡಲು ಸಮೃದ್ಧಿಯ ಅವಶ್ಯಕತೆ ಇಲ್ಲ, ಸಮೃದ್ಧಿತನ ಅಸೂಯೆಯನ್ನು ತನ್ನ ಜತೆಗೆ ತರುತ್ತದೆ. ಇದು ಭಾರತದ ಬಗ್ಗೆ ಮೊರಾರ್ಜಿಗೆ ಇದ್ದ Vision !

ಮೊರಾರ್ಜಿಗೆ ಪ್ರಧಾನಮಂತ್ರಿಯಾಗಬೇಕೆಂಬ ಆಸೆ ಸ್ವಾತಂತ್ರ್ಯ ಬಂದಾಗಿನಿಂದಲೂ ಇತ್ತು. ತಮ್ಮ ಬಯಕೆಯನ್ನು ಬಹಳ ಬಾರಿ ವ್ಯಕ್ತಪಡಿಸಿದ್ದರು ಕೂಡ. ನೆಹರು ನಿಧನದ ನಂತರ, ಪ್ರಧಾನ ಮಂತ್ರಿಯಾಗಲು ಪ್ರಯತ್ನಪಟ್ಟರು ಕೂಡ, ಕುರ್ಚಿ ಸಿಗಲಿಲ್ಲ. ಶಾಸ್ತ್ರಿ ಪ್ರಧಾನಿಯಾದರು. ಶಾಸ್ತ್ರೀಯವರ ಚಿತೆಯ ಬೆಂಕಿ ಕೂಡ ಆರಿರಲಿಲ್ಲ, ಮೊರಾರ್ಜಿ ಪ್ರಧಾನಮಂತ್ರಿಯ ಚೇರ್ ಮೇಲೆ ಟವಲ್ ಹಾಕಿ ತಾನೇ ಪ್ರಧಾನಮಂತ್ರಿಯಾಗಬೇಕೆಂಬ ಕನಸು ಕಾಣಲು ಶುರುಮಾಡಿದ್ದರು. ಆದರೆ ಕಾಂಗ್ರೆಸ್ ಪಕ್ಷದಲ್ಲೇ ಮೊರಾರ್ಜಿಯನ್ನು ದ್ವೇಷಿಸುವ ಒಂದು ಗುಂಪಿತ್ತು. ಕಾಮರಾಜ್ ಸಹಾಯದಿಂದ ಇಂದಿರಾ ಗಾಂಧಿ ಪ್ರಧಾನಮಂತ್ರಿಯಾದರು. ಇಂದಿರಾ ಗಾಂಧಿಗೆ ಮೊರಾರ್ಜಿಯ ಬಯಕೆಯ ಬಗ್ಗೆ ಗೊತ್ತಿತ್ತು. ಮೊರಾರ್ಜಿಗೆ ಉಪ ಪ್ರಧಾನಮಂತ್ರಿ ಪಟ್ಟ ಮತ್ತು ವಿತ್ತ ಮಂತ್ರಿಯ ಸ್ಥಾನವನ್ನು ನೀಡಿದರು. ಮೊರಾರ್ಜಿ ಕನಸು ಕಾಣುತ್ತಿದ್ದರು, ಒಂದಲ್ಲ ಒಂದು ದಿನ ಇಂದಿರಾ ಗಾಂಧಿ ಫೇಲ್ ಆಗಬಹುದು ಮತ್ತು ತಾನು ಪ್ರಧಾನಮಂತ್ರಿ ಆಗಬಹುದು ಅಂತ.

ದಿಲ್ಲಿಯಲ್ಲಿ ಪ್ಲಾನಿಂಗ್ ಕಮಿಷನ್‌ನ ಮೀಟಿಂಗ್ ಇತ್ತು, ಅದರಲ್ಲಿ ದೇಶದ ಎಲ್ಲ ಮುಖ್ಯಮಂತ್ರಿಗಳು ಭಾಗವಹಿಸಿದ್ದರು. ಒಬ್ಬ ಮುಖ್ಯಮಂತ್ರಿ ಇಂದಿರಾ ಗಾಂಧಿಯವರಿಗೆ ಒಂದು ಕ್ಲಿಷ್ಟಕರವಾದ ಪ್ರಶ್ನೆಯನ್ನು ಕೇಳಿದ. ಆಗ ಮೊರಾರ್ಜಿ ಮಧ್ಯದಲ್ಲಿ ಬಾಯಿ ಹಾಕಿ ಇಂದಿರಾ ಬೆನ್, ನೀವು ಸುಮ್ಮನಿರಿ, 'ಲೆಟ್ ಮಿ ಹ್ಯಾಂಡಲ್ ದಿಸ್ ಕ್ವಶ್ಚನ್' ಅಂತ ಹೇಳಿದರು. ಇಂದಿರಾ ಗಾಂಧಿಗೆ ಎಲ್ಲ ಮುಖ್ಯಮಂತ್ರಿಗಳ ಎದುರು ಅವಮಾನವಾಯಿತು. ಅದೇ ದಿನ ಅವರು ಡಿಸೈಡ್ ಮಾಡಿದ್ದು, ಈ ಮನುಷ್ಯನನ್ನ ದೂರ ಇಡಬೇಕು ಅಂತ. ಇಂದಿರಾ ಗಾಂಧಿ ಭಾರತದ ಬ್ಯಾಂಕುಗಳ ರಾಷ್ಟ್ರೀಕರಣ ಮಾಡುವ ನಿರ್ಣಯವನ್ನು ತೆಗೆದುಕೊಂಡರು. ಇದಕ್ಕೆ ಮೊರಾರ್ಜಿಯ ವಿರೋಧವಿತ್ತು. ನೀಲಂ ಸಂಜೀವ್ ರೆಡ್ಡಿಯನ್ನು ರಾಷ್ಟ್ರಪತಿ ಮಾಡಲು ಕೂಡ ಅವರಿಬ್ಬರಲ್ಲಿ ಹೊಂದಾಣಿಕೆ ಇರಲಿಲ್ಲ. ಇಬ್ಬರ ವೈಮನಸ್ಯ ತಾರಕಕ್ಕೇರಿತ್ತು. ಇಂದಿರಾ ಗಾಂಧಿ ಒಂದು ಪತ್ರವನ್ನು ಬರೆದರು ಮೊರಾರ್ಜಿಗೆ. ನಾನು ಯೋಜಿಸುತ್ತಿರುವ ಹೊಸ ಹಣಕಾಸು ನೀತಿ ನಿಮಗೆ ಇಷ್ಟವಾಗಿರಲಿಕ್ಕಿಲ್ಲ, I am taking over your portfolio of finance. ಈ ಅವಮಾನದಿಂದ ಮೊರಾರ್ಜಿ ಕೊನೆವರೆಗೂ ಇಂದಿರಾರನ್ನು ನಖಶಿಖಾಂತ ದ್ವೇಷಿಸಿದರು.

ಸ್ವಮೂತ್ರ ಪಾನಿ ಪ್ರಧಾನಿಯ ಮತ್ತೊಂದು ಘಟನೆ, ಆ.ಎ. 'Verghese ಬರೆದ First Draft' ಪುಸ್ತಕದಲ್ಲಿ ದಾಖಲಾಗಿದೆ. ಎಕನಾಮಿಸ್ಟ್ 'ಲಕ್ಷ್ಮೀಕಾಂತ್ ಝಾ' ಜತೆಗೆ ಮೊರಾರ್ಜಿ ದೇಸಾಯಿ ಕೆನಡಾಗೆ ಹೋಗಿದ್ದರು. ಮೊರಾರ್ಜಿ ಮಹಾರಾಷ್ಟ್ರದ ಮುಖ್ಯಮಂತ್ರಿಯಾಗಿದ್ದಾಗ 'ಪಾನ್ ನಿಷೇಧ' ಕಾಯ್ದೆಯನ್ನು ತಂದಂತಹ ವ್ಯಕ್ತಿ. ಅವರು ಸಾರಾಯಿಯನ್ನ ಕುಡಿಯುತ್ತಿರಲಿಲ್ಲ, ಸಾರಾಯಿ ಕುಡಿಯುವವರನ್ನು ಕೂಡ ಇಷ್ಟಪಡುತ್ತಿರಲಿಲ್ಲ, ನಿಮ್ಮ 'ಸಾರಾಯಿ ದ್ವೇಷ' ಗೊತ್ತು. ಸಾರಾಯಿಯನ್ನು ಕುಡಿಯದೆ ಅದನ್ನು ದ್ವೇಷಿಸುವುದು ಹೇಗೆ ಸಾಧ್ಯ ಅಂತ ಅವರ ಮನವೊಲಿಸಿ ಝಾ, ಮೊರಾರ್ಜಿಯನ್ನು ಒಂದು ನೈಟ್ ಕ್ಲಬ್‌ಗೆ ಕರೆದುಕೊಂಡು ಹೋಗುತ್ತಾರೆ. ಕ್ಲಬ್‌ನಲ್ಲಿ ಒಂದು ಹುಡುಗಿ ಬಂದು ಮೊರಾರ್ಜಿಗೆ ಕೇಳುತ್ತಾರೆ, ವಾಟ್ ಡು ಯು ವಾಂಟ್ ಟು ಡ್ರಿಂಕ್? ಆಗ ಮೊರಾರ್ಜಿ ಹೇಳುತ್ತಾರೆ, ಐ ಡೋಂಟ್ ಡ್ರಿಂಕ್ ಅಂತ. ಎಷ್ಟೇ ಸಾಗಿ ಹಾಕಿದರೂ, ಹುಡುಗಿ ಕದಲದಿದ್ದಾಗ, ಮೊರಾರ್ಜಿ ಗುಡುಗುತ್ತಾರೆ. I dont like girls. ಅವಾಗ ಆ ಹುಡುಗಿ ಹೇಳುತ್ತಾಳೆ, ಹುಡುಗಿಯರನ್ನು ಇಷ್ಟಪಡದೆ ಇರುವವನು ಜೆಂಟಲ್ ಮ್ಯಾನ್ ಆಗಲು ಸಾಧ್ಯವೇ ಇಲ್ಲ ಅಂತ. ಇದು ಕೆನಡಾದ ನೈಟ್‌ಕ್ಲಬ್‌ನಲ್ಲಿ ನಡೆದ ಘಟನೆ. ಇದನ್ನು ಬೇಕಾದರೆ ಚಂದ್ರಮೌಳಿಯವರು ವರ್ಗೀಸ್ ಬರೆದ 'ಫಸ್ಟ್ ಡ್ರಾಫ್ಟ್' ಪುಸ್ತಕ ಓದಿ ಪರಾಮರ್ಶಿಸಬಹುದು.

ಮೊರಾರ್ಜಿಯ ಬಗ್ಗೆ ಹೇಳುವಂತಹ ತುಂಬಾ ಘಟನೆಗಳಿವೆ. ಅವರು ಕೂಡ ನೆಹರುವಿನಂತೆ nominated ಪ್ರಧಾನ ಮಂತ್ರಿ because of ಆಚಾರ್ಯ ಕೃಪಲಾನಿ ಮತ್ತು ಜೆಪಿ (ಜಯಪ್ರಕಾಶ). ಮೊರಾರ್ಜಿಯ ಪುತ್ರಮೋಹದ ಬಗ್ಗೆ ಒಂದು ಪುಸ್ತಕವಷ್ಟು ದಾಖಲೆಯಿದೆ. ಜಗಜೀವನ ರಾಮ್ ಮತ್ತು ಚೌಧರಿ ಚರಣ್ ಸಿಂಗ್ ಜತೆ ಪ್ರತಿ ದಿನವೂ argument ಮಾಡುತ್ತಿದ್ದ ಸ್ವಮೂತ್ರ ಪಾನಿಯ ಬಗ್ಗೆ ನಾನು ಪ್ರತಿವಾರವೂ ಕೂಡ ಬರೆಯಬಹುದು. 'But it is waste of my time and readers' time! ಕೊನೆಯದಾಗಿ, ಪಾಕಿಸ್ತಾನದ ಅತ್ಯುನ್ನತ ನಾಗರಿಕ ಪ್ರಶಸ್ತಿಯಾದ ನಿಶಾನ್-ಎ-ಪಾಕಿಸ್ತಾನ್ (ನಮ್ಮ ಭಾರತ ರತ್ನಕ್ಕೆ ಸಮಾನ) ಪ್ರಶಸ್ತಿಯನ್ನು ಭಾರತ ದೇಶದ 3 ವ್ಯಕ್ತಿಗಳಿಗೆ ನೀಡಲಾಗಿದೆ ಎಂಬುದು ಗಮನಾರ್ಹ ಸಂಗತಿ. ಒಂದು ಮೊರಾರ್ಜಿ ದೇಸಾಯಿ, ಮತ್ತೊಬ್ಬರು ಕಾಶ್ಮೀರ ಪ್ರತ್ಯೇಕತೆ ಹೋರಾಟಗಾರ Syde Ali Shah Geelani, ಮತ್ತೊಬ್ಬರು ಬೋಹ್ರಾ ಪಂಥದ ಧರ್ಮ ಗುರು Syedna Mufaddal Saifuddinn. ಇವಿಷ್ಟರಿಂದಲೇ ನಿಮಗೆ ಅರ್ಥವಾಗಬಹುದು, ಆ ಪಟ್ಟಿಯಲ್ಲಿ ಮೊರಾರ್ಜಿ ದೇಸಾಯಿ ಅವರ ಹೆಸರು ಯಾಕಿದೆ? ಈ ವಿಷಯವನ್ನು ಹಿಂದಿನ ಲೇಖನದೊಂದಿಗೆ ಹೋಲಿಕೆ ಮಾಡಿದರೆ ಓದುಗರಿಗೆ ಹೆಚ್ಚಿನ ಸ್ಪಷ್ಟತೆ ದೊರಕುತ್ತೆ.ರಾಮಾಯಣವನ್ನು ರಾಮನು ಬರೆಯಲಿಲ್ಲ. ಮಹಾಭಾರತ ವನ್ನು ಕೃಷ್ಣನು ಬರೆಯಲಿಲ್ಲ. ಮೊರಾರ್ಜಿಯನ್ನು ಹತ್ತಿರದಿಂದ ಕಂಡವರೇ ಅವರ ಬಗ್ಗೆ ಬರೆದಿದ್ದಾರೆ. ನಾವು ಓದುತ್ತಿರುವ ಇತಿಹಾಸ, ಎಲ್ಲೆಲ್ಲಿಂದಲೋ ಭಾರತಕ್ಕೆ ಬಂದ ಪ್ರವಾಸಿಗಳು ಬರೆದ ಪುಸ್ತಕದ ಆಧಾರದ ಮೇಲೆಯೇ. ನಮಗೆ ಬೇಕಾದ್ದನ್ನು ಮಾತ್ರ ತಿರುಚಿ ಉಳಿದಿದ್ದನ್ನು ಬಿಸಾಡುವುದು ಒಳ್ಳೆಯ ಜಾಯಮಾನವಲ್ಲ.

ಅಚ್ಚುಕಟ್ಟು ಪ್ರದೇಶ
RNI no: 3918/59
VISHVAVANI, Printed & Published by : VISHWESHWAR BHAT, On behalf of Vishwakshara Media Private Ltd., #483/1A/2A/3 Shri Ram plaza, 3rd floor, opp to Jain college, behind Kotak Mahindra Bank, Club Road, Hubli. Printed @ manipal media network limited Sy no7/2,plot no CA-3/1,28 (p)&29 (p),Kapnoor,2nd stage industrial area,kapnoor village, Gulbarga-585104
Editor-in Chief : Vishweshwar Bhat. ಪ್ರಧಾನ ಸಂಪಾದಕ: ವಿಶ್ವೇಶ್ವರ ಭಟ್
CopyRight: Vishwakshara Media Private Ltd. All rights reserved. Reproduction in any manner electronic or otherwise, in whole or in part, without prior written permission is prohibited.
ನಮ್ಮ ಆವೃತ್ತಿಗಳು: ಬೆಂಗಳೂರು, ಹುಬ್ಬಳ್ಳಿ ಮಂಗಳೂರು, ಬೆಳಗಾವಿ ಕಲಬುರಗಿ, ದಾವಣಗೆರೆ
Vol:68, Issue: 281

ಸಮಾಚಾರ ಸಣ್ಣದಲ್ಲ

ಖೇರಾಗೆ ಜಾಮೀನಿಲ್ಲ: ಗುವಾಹಟಿ ಹೈಕೋರ್ಟ್

ಗುವಾಹಟಿ: ಕಾಂಗ್ರೆಸ್ ಪ್ರಮುಖ ನಾಯಕರಲ್ಲೊಬ್ಬರಾದ ಪವನ್ ಖೇರಾಗೆ ಅಸ್ಸಾಂ ಮುಖ್ಯಮಂತ್ರಿ ಹಿಮಂತ ಬಿಸ್ವಾ ಶರ್ಮಾ ಅವರ ಪತ್ನಿ ರಿನಿಕಿ ಭುಯಾನ್ ಶರ್ಮಾ ದಾಖಲಿಸಿರುವ ಮಾನಹಾನಿ ಕೇಸ್‌ನಲ್ಲಿ ನಿರೀಕ್ಷಣಾ ಜಾಮೀನು

ನೀಡಲು ಗುವಾಹಟಿ ಹೈಕೋರ್ಟ್ ನಿರಾಕರಿಸಿದೆ. ಖೇರಾ ಅವರಿಗೆ ಈಗ ಬಂಧನ ಭೀತಿ ಎದುರಾಗಿದೆ. ಪ್ರಕರಣದಲ್ಲಿ ಖೇರಾ ಈಗ ಸುಪ್ರೀಂ ಕೋರ್ಟ್ ಮೊರೆ ಹೋಗುವ ಸಾಧ್ಯತೆ ಇದೆ. ಮಂಗಳವಾರ ಎರಡೂ ಕಡೆಯ ವಾದ-ಪ್ರತಿವಾದ ಆಲಿಸಿದ ನ್ಯಾಯಮೂರ್ತಿ ಪಾರ್ಥಿವಜ್ಯೋತಿ ಸೈಕಿಯ ಅವರ ಪೀಠ ತೀರ್ಪು ಕಾಯ್ದಿರಿಸಿತ್ತು. ಶುಕ್ರವಾರ ಅಂತಿಮ ಆದೇಶ ಹೊರಡಿಸಿದ ನ್ಯಾಯಾಲಯ, ಖೇರಾಗೆ ಜಾಮೀನು ನೀಡಲು ನಿರಾಕರಿಸಿತು. ಈಗಾಗಲೇ ಪ್ರಧಾನಿ ಮೋದಿ ಅವರ ಹೆಸರಿನ ಕುರಿತ ಹೇಳಿಕೆಗಾಗಿ ಕಾನೂನು ಹೋರಾಟ ನಡೆಸುತ್ತಿರುವ ಪವನ್ ಖೇರಾಗೆ, ಅಸ್ಸಾಂ ಪ್ರಕರಣ ಮತ್ತೊಂದು ತಲೆನೋವಾಗಿದೆ.

ಬಲೂಚಿಸ್ತಾನ್ ಗಣಿಗೆ ಉಗ್ರ ದಾಳಿ: 10 ಬಲಿ

ಬಲೂಚ್: ಪಾಕಿಸ್ತಾನದ ನೈಋತ್ಯದಲ್ಲಿನ ಬಲೂಚಿಸ್ತಾನ್ ಪ್ರಾಂತ್ಯದಲ್ಲಿ ತಾಮ್ರ ಮತ್ತು ಚಿನ್ನದ ಗಣಿ ಮೇಲೆ ಭಯೋತ್ಪಾದಕರು ಗುರುವಾರ ದಾಳಿ ನಡೆಸಿದ್ದು 10 ಕಾರ್ಮಿಕರು ಸಾವನ್ನಪ್ಪಿದ್ದಾರೆ. ಮತ್ತೊಬ್ಬ ಟರ್ಕಿಶ್ ಕಾರ್ಮಿಕನನ್ನು ಒತ್ತೆಯಾಳಾಗಿ ಇರಿಸಿಕೊಂಡಿದ್ದಾರೆ. ಒಬ್ಬ ಟರ್ಕಿಶ್ ಪ್ರಜೆ, 6 ಕಾರ್ಮಿಕರು ಮತ್ತು ಮೂವರು ಕಾವಲುಗಾರರು ಸೇರಿ ಒಟ್ಟು 10 ಜನರು ಸಾವನ್ನಪ್ಪಿದ್ದು ಮೃತದೇಹ ಗಳನ್ನು ದಲ್ಬಂದಿನ್‌ನ ಪ್ರಿನ್ಸ್ ಫಹಾದ್ ಆಸ್ಪತ್ರೆಗೆ ಸಾಗಿಸಲಾಗಿದೆ. ಗಣಿಗಾರಿಕೆ ಸ್ಥಳದಲ್ಲಿ ತಾಮ್ರ, ಚಿನ್ನ, ಸೀಸ ಮತ್ತು ಸತು ನಿಕ್ಷೇಪಗಳು ಪತ್ತೆಯಾಗಿವೆ ಎಂಬ ವರದಿ ಇತ್ತೀಚೆಗೆ ಪ್ರಕಟವಾಗಿತ್ತು. ಅದಾದ ಬಳಿಕವೇ ಉಗ್ರರು ಟಾರ್ಗೆಟ್ ಮಾಡಿ ಗಣಿ ಮೇಲೆ ದಾಳಿ ನಡೆಸಿದ್ದಾರೆ. ನ್ಯಾಷನಲ್ ರಿಸೋರ್ಸಸ್ ಲಿ.(ಎನ್‌ಆರ್‌ಎಲ್) ಗಣಿಗಾರಿಕೆ ನಡೆಸುವ ಚಾಗೈ ಜಿಲ್ಲೆಯ ದರಿಗ್ವಾನ್ ಸ್ಥಳದಲ್ಲಿ ಈ ದಾಳಿ ನಡೆದಿದೆ ಎಂದೂ ಬಲೂಚ್ ಅಧಿಕಾರಿಗಳು ತಿಳಿಸಿದ್ದಾರೆ.

ತಿರುಪತಿದರ್ಶನ ಟಿಕೆಟ್ ಜುಲೈ ಕೋಟಾ ಪ್ರಕಟ

ತಿರುಪತಿ: ವಿಶ್ವಪ್ರಸಿದ್ಧ ಪುಣ್ಯಕ್ಷೇತ್ರ ತಿರುಮಲ ತಿರುಪತಿಯಲ್ಲಿನ ಶ್ರೀ ವೆಂಕಟೇಶ್ವರ ಸ್ವಾಮಿಯ ದರ್ಶನಕ್ಕೆ ಜುಲೈ ತಿಂಗಳ ದರ್ಶನ ಕೋಟಾವನ್ನು ಶುಕ್ರವಾರ ಪ್ರಕಟಿಸಲಾಗಿದೆ. 300 ರು. ವಿಶೇಷ ಪ್ರವೇಶ-ದರ್ಶನ ಹಾಗೂ ಕೊಠಡಿ ಬುಕಿಂಗ್‌ಗಾಗಿ

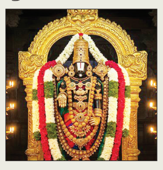

ಟಿಕೆಟ್ ಕಾಯ್ದಿರಿಸುವ ಪ್ರಕ್ರಿಯೆ ಶುಕ್ರವಾರ ಬೆಳಗ್ಗೆ 10 ಗಂಟೆಗೂ, ಕೊಠಡಿಗಳ ಬುಕ್ಕಿಂಗ್ ಮಧ್ಯಾಹ್ನ 3ರಿಂದಲೂ ಆರಂಭವಾಗಿದೆ. ಜುಲೈನಲ್ಲಿ ತಿಮ್ಮಪ್ಪನ ದರ್ಶನಕ್ಕೆ ಯೋಜಿಸುತ್ತಿದ್ದರೆ ಭಕ್ತರು ಮಧ್ಯವರ್ತಿಗಳ ಮೊರೆಹೋಗದೆ ನೇರವಾಗಿ ಆನ್‌ಲೈನ್ ಮೂಲಕವೇ ಟಿಕೆಟ್ ಕಾಯ್ದಿರಿಸಬಹುದಾಗಿದೆ. ಟಿಟಿಡಿ ಅಧಿಕೃತ ವೆಬ್‌ಸೈಟ್ (ttdevasthanams.ap.gov.in) ಮೂಲಕವೇ ಟಿಕೆಟ್ ಬುಕ್ಕಿಂಗ್ ಮಾಡಲು ಸೂಚಿಸಲಾಗಿದೆ. ಬೇಸಿಗೆ ಶಾಲಾ ರಜೆ ಕಾರಣ ಪ್ರವಾಸಿಗರ ಸಂಖ್ಯೆ ಅಧಿಕವಾಗಿರುವುದರಿಂದ ಈ ಕ್ರಮ ಕೈಗೊಳ್ಳಲಾಗಿದೆ ಎಂದು ಟಿಟಿಡಿ ತಿಳಿಸಿದೆ.

ಸದ್ಯಕ್ಕೆ ಇರಾನ್‌ಗೆ ಪ್ರಯಾಣ ಸಲ್ಲದು

ದೆಹಲಿ: ಪಶ್ಚಿಮ ಏಷ್ಯಾ ಪ್ರದೇಶದಲ್ಲಿ ಉದ್ವಿಗ್ನತೆ ಮುಂದುವರಿದಿರುವ ಕಾರಣ ಇರಾನ್‌ಗೆ ಅನಗತ್ಯ ಸಂಚಾರ ಮಾಡದಿರಿ ಎಂದು ಭಾರತೀಯರಿಗೆ ಟೆಹರಾನ್‌ನಲ್ಲಿನ ಭಾರತೀಯ ರಾಯಭಾರ ಕಚೇರಿ ಶುಕ್ರವಾರ ಸಲಹೆ ನೀಡಿದೆ. ಭಾರತೀಯರು ಸದ್ಯ ಇರಾನ್‌ಗೆ ಪ್ರಯಾಣಿಸುವುದನ್ನು ತಪ್ಪಿಸಬೇಕು. ಈಗಾಗಲೇ ಇರಾನ್‌ಗೆ ಬಂದಿರುವವರು ರಾಯಭಾರ ಕಚೇರಿ ಜತೆ ಸಮನ್ವಯದಿಂದಿದ್ದು, ಆದಷ್ಟು ಬೇಗ ಇರಾನ್‌ನಿಂದ ಹೊರಡುವಂತೆ ರಾಯಭಾರ ಕಚೇರಿ ಸೂಚನೆ ನೀಡಿದೆ. ಅಲ್ಲದೇ, ಪ್ರಸ್ತುತ ಇರಾನ್‌ನಲ್ಲಿರುವ ಭಾರತೀಯ ಪ್ರಜೆಗಳು ಗೊತ್ತುಪಡಿಸಿದ ಭೂ ಗಡಿ ಮಾರ್ಗವಾಗಿಯೇ ಇರಾನ್‌ನಿಂದ ಹೊರಡಬೇಕು ಎಂದೂ ಸೂಚಿಸಲಾಗಿದೆ. ಭಾರತ-ಇರಾನ್ ನಡುವೆ ಕೆಲವು ವಿಮಾನಯಾನ ಸಂಸ್ಥೆಗಳು ವಿಮಾನ ಸಂಚಾರ ಸೇವೆ ಆರಂಭಿಸಲಿವೆ ಎಂಬ ವರದಿಗಳನ್ನು ಗಮನದಲ್ಲಿಟ್ಟುಕೊಂಡು, ಭಾರತೀಯರು ವಿಮಾನ ಅಥವಾ ಭೂ ಮೂಲಕ ಇರಾನ್‌ಗೆ ಪ್ರಯಾಣಿಸಬಾರದು.

{ ಹಿಮಂತ ಬಿಸ್ವಾ ಶರ್ಮಾ } ಅಸ್ಸಾಂ ಸಿಎಂ

ಪಶ್ಚಿಮ ಬಂಗಾಳ ಮುಖ್ಯಮಂತ್ರಿ ಮಮತಾ ಬ್ಯಾನರ್ಜಿ ಹಿಂದೂಗಳನ್ನು ಕಡೆಗಣಿಸುತ್ತಿದ್ದಾರೆ. ಮಮತಾ ದೀದಿ ಸದಾ ವೇದಿಕೆ ಭಾಷಣದಲ್ಲಿ 'ಇನ್ಶಾ ಅಲ್ಲಾ', 'ಖುದಾ ಹಫೀಜ್' ಎಂದು ಹೇಳುತ್ತಲೇ ಇರುತ್ತಾರೆ. ಕೆಲವು ಬಾರಿಯಾದರೂ 'ಜೈ ಶ್ರೀರಾಮ್' ಎಂದು ಹೇಳುವುದನ್ನು ಕಲಿಯಬೇಕು. ದೇವತೆಯರಾದ ದುರ್ಗಾ, ಕಾಳಿ ಹೆಸರನ್ನು ತೆಗೆದುಕೊಳ್ಳಬೇಕು.

ಮಹಿಳೆ ನಮಾಜ್ ಮಾಡಲು ಮಸೀದಿ ಪ್ರವೇಶಕ್ಕೆ ಅವಕಾಶ

ಆದರೆ, ಮುಖ್ಯ ಅಥವಾ ನಿಗದಿತ ದ್ವಾರದಲ್ಲಿ ಪ್ರವೇಶಕ್ಕೆ ಅವಕಾಶವಿಲ್ಲ: ಎಐಎಂಪಿಎಲ್‌ಬಿ
9 ನ್ಯಾಯಮೂರ್ತಿಗಳ ಪೂರ್ಣ ಸಂವಿಧಾನ ಪೀಠದೆದುರು ಹೇಳಿಕೆ ದಾಖಲಿಸಿದ ಮಂಡಳಿ

ದೆಹಲಿ: ಮುಸ್ಲಿಂ ಮಹಿಳೆಯರು ನಮಾಜ್ ಮಾಡಲು ಮಸೀದಿ ಪ್ರವೇಶಿಸುವುದಕ್ಕೆ ಯಾವುದೇ ನಿರ್ಬಂಧ ಇಲ್ಲ. ಆದರೆ, ಮುಖ್ಯ ದ್ವಾರದಲ್ಲಿ ಪ್ರವೇಶಿಸಲು ಅವಕಾಶವಿಲ್ಲ ಎಂದು 'ಅಖಿಲ ಭಾರತ ಮುಸ್ಲಿಂ ವೈಯಕ್ತಿಕ ಕಾನೂನು ಮಂಡಳಿ'(ಎಐಎಂಪಿಎಲ್‌ಬಿ)

ಶುಕ್ರವಾರ ಸುಪ್ರೀಂ ಕೋರ್ಟ್ ಹೇಳಿಕೆ ಸಲ್ಲಿಸಿದೆ.

ಮಹಿಳೆ ನಮಾಜ್‌ಗಾಗಿ ಮಸೀದಿ ಪ್ರವೇಶಿಸಬಹುದು. ಆದರೆ ನಿರ್ದಿಷ್ಟ ಬಾಗಿಲಿನ ಮೂಲಕವೇ ಪ್ರವೇಶ ಅವಕಾಶಕ್ಕಾಗಿ ಒತ್ತಾಯಿಸಲಾಗದು. ಅಲ್ಲದೇ, ಪುರುಷ-ಮಹಿಳೆ ಬೇರ್ಪಡಿಸುವ ಅಡ್ಡಪರದೆಗಳನ್ನು ತೆಗೆದುಹಾಕಲು ಸಾಧ್ಯವಿಲ್ಲ ಎಂದು 'ಎಐಎಂಪಿಎಲ್‌ಬಿ' ಶಬರಿಮಲೆಯಲ್ಲಿನ ಅಯ್ಯಪ್ಪ ದೇಗುಲಕ್ಕೆ ಮಹಿಳೆಯರ ಪ್ರವೇಶ ಕೋರಿದ ಅರ್ಜಿಗಳ ವಿಚಾರಣೆ ನಡೆಸುತ್ತಿರುವ 9 ನ್ಯಾಯಮೂರ್ತಿಗಳ ಪೂರ್ಣ ಪ್ರಮಾಣದ ಸಂವಿಧಾನ ಪೀಠಕ್ಕೆ ಈ ಹೇಳಿಕೆ ನೀಡಿದೆ.

ಸಂವಿಧಾನ ಪೀಠದ ನೇತೃತ್ವ ವಹಿಸಿದ್ದ ಭಾರತದ ಮುಖ್ಯ ನ್ಯಾಯಮೂರ್ತಿ(ಸಿಜೆಐ) ಸೂರ್ಯಕಾಂತ್ ಅವರು ಮಹಿಳೆಗೆ ಮಸೀದಿ ಪ್ರವೇಶಿಸಲು ಅವಕಾಶ ಇದೆಯೇ? ಎಂದು ಪ್ರಶ್ನೆ ಮಾಡಿದಾಗ, ಮಹಿಳೆ ಮಸೀದಿ ಪ್ರವೇಶಿಸುವುದನ್ನು ಇಸ್ಲಾಂನಲ್ಲಿ ನಿರ್ಬಂಧಿಸಿಲ್ಲ. ಮಹಿಳೆ ಬಯಸಿದರೆ ಮಸೀದಿಗೆ ಹೋಗಬಹುದು. ಪ್ರವಾದಿ ಮಹಮ್ಮದ್ ಅವರೇ ಮಹಿಳೆ ಮಸೀದಿ ಪ್ರವೇಶವನ್ನು ತಡೆಯಬಾರದು ಎಂಬುದನ್ನು ಸ್ಪಷ್ಟವಾಗಿ ಹೇಳಿದ್ದಾರೆ. ಈ ಬಗ್ಗೆ ಎಲ್ಲಾ ಇಸ್ಲಾಮಿಕ್ ಪಂಗಡಗಳಲ್ಲಿಯೂ ಒಮ್ಮತವಿದೆ ಎಂದು 'ಎಐಎಂಪಿಎಲ್‌ಬಿ' ಪರವಾಗಿ ಹಾಜರಾಗಿದ್ದ ಹಿರಿಯ ವಕೀಲ ಎಂ.ಆರ್.ಶಂಶಾದ್ ಉತ್ತರಿಸಿದರು.

ಮಹಿಳೆಗೆ ಯಾವುದೇ ನಿರ್ಬಂಧವಿಲ್ಲದೆ ಮಸೀದಿ ಪ್ರವೇಶಿಸಿ ಪ್ರಾರ್ಥನೆ ಮಾಡಲು ಅವಕಾಶ ನೀಡಬೇಕು ಎಂದು ಆದೇಶಿಸುವಂತೆ ಕೋರಿ ಸಲ್ಲಿಸಲಾಗಿರುವ ರಿಟ್ ಅರ್ಜಿ ವಿಚಾರಣೆ ಸಂದರ್ಭ ಎಂ.ಆರ್.ಶಂಶಾದ್, ಪೀಠದೆದುರು ಈ ಹೇಳಿಕೆ ದಾಖಲಿಸಿದರು.

ಇಸ್ಲಾಂ ಧರ್ಮ ಸಂಪೂರ್ಣ ಲಿಖಿತ ರೂಪದಲ್ಲಿದೆ. ಯಾವುದಕ್ಕೆ ನಿಷೇಧವಿದೆ, ಯಾವ ನಿಯಮ ಕಡ್ಡಾಯವಿದೆ ಮತ್ತು ಯಾವುದನ್ನು ಶಿಫಾರಸು ಮಾಡಲಾಗಿದೆ ಎಂಬ ಕುರಿತು ಸ್ಪಷ್ಟ ಮತ್ತು ವಿವರವಾದ ಮಾರ್ಗದರ್ಶನವನ್ನು ಇಸ್ಲಾಂ ಧರ್ಮ ಹೊಂದಿದೆ. ಇಸ್ಲಾಂ ಧಾರ್ಮಿಕ ಆಚರಣೆಗಳನ್ನು ಸ್ಪಷ್ಟವಾಗಿ ವರ್ಗೀಕರಣ ಮಾಡಲಾಗಿದೆ. ಹಾಗಾಗಿ 'ಇಆರ್‌ಪಿ' ಪರೀಕ್ಷೆ ಅನ್ವಯಿಸುವಾಗ ಇಸ್ಲಾಂನಲ್ಲಿನ ಈ ರಚನೆಯನ್ನು ಸರಿಯಾಗಿ ಅರ್ಥಮಾಡಿಕೊಳ್ಳಬೇಕು ಎಂದು ಪೀಠದ ಗಮನ ಸೆಳೆದರು.

ಮುಸ್ಲಿಂ ಮಹಿಳೆಯರು ಮಸೀದಿ ಪ್ರವೇಶಿಸಲು, ಪ್ರಾರ್ಥನೆ ಸಲ್ಲಿಸಲು ಅನುಮತಿ ಇದೆ. ಈ ಬಗ್ಗೆ ಇಸ್ಲಾಮಿಕ್ ಪಂಗಡಗಳಲ್ಲಿ ಯಾವುದೇ ವಿವಾದ ಇಲ್ಲ. ಇಸ್ಲಾಂ ಪಂಗಡಗಳಲ್ಲಿ ಪ್ರಾರ್ಥನೆಗಾಗಿ ಯಾವುದೇ ಜಗಳವಿಲ್ಲ. ಆದರೆ ಕೆಲವು ಶಿಸ್ತು ಕಡ್ಡಾಯ ಅನುಸರಿಸಬೇಕು. ಮಸೀದಿಯಲ್ಲಿ ಗರ್ಭಗುಡಿ ರೀತಿಯ ಸ್ಥಳ ಎಂಬುದು ಇರುವುದಿಲ್ಲ. ದರ್ಗಾಗಳಲ್ಲಿ ಮಾತ್ರ ಇರುತ್ತದೆ. ಆದ ಕಾರಣ, ಯಾವುದೇ ವ್ಯಕ್ತಿ ಮಸೀದಿಯೊಳಗೆ ನಿರ್ದಿಷ್ಟ ಸ್ಥಳದಲ್ಲಿಯೇ ನಿಲ್ಲುವುದಕ್ಕೆ ಅಥವಾ ಪ್ರಾರ್ಥನೆ ಸಲ್ಲಿಸುವ ಹಕ್ಕನ್ನು ಪಡೆಯುವುದಕ್ಕೆ ಒತ್ತಾಯ ಮಾಡಲು ಸಾಧ್ಯವಿಲ್ಲ ಎಂದು ಶಂಶಾದ್ ಪೀಠಕ್ಕೆ ಅರುಹಿದರು.

ಮಸೀದಿ ಸಭೆಯ ಭಾಗವಾಗಬಹುದೇ?

ಮಸೀದಿ ಪ್ರವೇಶಿದ ಮಹಿಳೆ ಅಲ್ಲಿನ ಧಾರ್ಮಿಕ ಸಭೆಯ ಭಾಗ ಆಗಬಹುದೇ? ಎಂದು ಮುಖ್ಯ ನ್ಯಾಯಮೂರ್ತಿ ಸೂರ್ಯ ಕಾಂತ್ ಪ್ರಶ್ನೆ ಮಾಡಿದರು. ಮಹಿಳೆ ಮಸೀದಿ ಪ್ರವೇಶಿಸಿದಾಗ ಸಭೆಯ ಪ್ರಾರ್ಥನೆಯಲ್ಲಿ ಭಾಗವಹಿಸುತ್ತಾರೆ. ಅವರು ಸಭೆಯ ಭಾಗವಾಗುತ್ತಾರೆ ಎಂದು ವಕೀಲ ಶಂಶಾದ್ ಉತ್ತರಿಸಿದರು. ಅವರಿಗೆ ಮಸೀದಿ ಸಭೆಯಲ್ಲಿ ಭಾಗವಹಿಸುವುದಕ್ಕೆ ಅನುಮತಿ ಇದೆ ಎಂದು ಹೇಳಿದ ಶಂಶಾದ್, ಆದರೆ, ಮಹಿಳೆ ಮಸೀದಿಯಲ್ಲಿನ ಸಭೆಗೆ ಹಾಜರಾಗುವುದು ಉತ್ತಮವಲ್ಲ ಎಂದೂ ಅಭಿಪ್ರಾಯಪಟ್ಟರು.

ನ್ಯಾ. ಸೂರ್ಯ ಕಾಂತ್

ನ್ಯಾ.ಅಮಾನುಲ್ಲಾ

ಮಹಿಳೆ ಮನೆಯಲ್ಲಿಯೇ ಪ್ರಾರ್ಥನೆ ಸಲ್ಲಿಸಲಿ ಎಂಬುದರ ಹಿಂದೆ ವಾಸ್ತವಿಕ ಕಾರಣಗಳಿರಬಹುದೇ? ಮನೆಯಲ್ಲಿದ್ದವರೆಲ್ಲರೂ ಮಸೀದಿಗೆ ಹೋದರೆ, ಮಕ್ಕಳನ್ನು ನೋಡಿಕೊಳ್ಳಲು ಯಾರಾದರೂ ಮನೆಯಲ್ಲಿ ಇರಬೇಕಾಗುತ್ತದೆ ಎಂಬ ಉದ್ದೇಶವೇನಾದರೂ ಇರಬಹುದೇ? ಎಂದು ನ್ಯಾ.ಅಮಾನುಲ್ಲಾ ಅವರು ಶಂಶಾದ್ ಅವರಿಗೆ ಪ್ರಶ್ನೆ ಮಾಡಿದರು.

ವಾಟ್ಸಾಪ್ ಯುನಿವರ್ಸಿಟಿ!?

ಈ ಮಧ್ಯೆ, ಕಾಂಗ್ರೆಸ್ ಸಂಸದ ಶಶಿತರೂರ್ ಅವರು ಧಾರ್ಮಿಕ ನಂಬಿಕೆ, ಶ್ರದ್ಧೆಗೆ ಸಂಬಂಧಿಸಿದ ವಿಚಾರಗಳಲ್ಲಿ ನ್ಯಾಯಾಲಯಗಳು ಮಧ್ಯಪ್ರವೇಶಿಸಬಾರದು ಎಂದು ಹೇಳಿರುವುದನ್ನು ಮುಖ್ಯ ನ್ಯಾಯಮೂರ್ತಿ ಸೂರ್ಯಕಾಂತ್ ಅವರು ಉಲ್ಲೇಖಿಸಿದರು.

ಮಹಿಳಾ ನ್ಯಾ. ಬಿ.ವಿ.ನಾಗರತ್ನ

ಆಗ ಹಿರಿಯ ವಕೀಲ ನೀರಜ್ ಕಿಶನ್ ಕೌಲ್ ಅವರು, ಜ್ಞಾನವಂತರು, ವಿಶ್ವವಿದ್ಯಾಲಯಗಳು ಮೊದಲಾದೆಡೆಯಿಂದ ಬರುವ ಅನುಭವ ನುಡಿಗಳನ್ನು ಪರಿಗಣಿಸುವುದಕ್ಕೆ ಯಾವುದೇ ಸಮಸ್ಯೆ ಇಲ್ಲ ಎಂದು ಪ್ರತಿಕ್ರಿಯಿಸಿದರು. ಅದಕ್ಕೆ ಸಂವಿಧಾನ ಪೀಠದಲ್ಲಿರುವ ಏಕಮೇವ ಮಹಿಳಾ ನ್ಯಾಯಮೂರ್ತಿ ಬಿ.ವಿ.ನಾಗರತ್ನ ಅವರು ಥಟ್ಟನೆ 'ವಾಟ್ಸಾಪ್ ಯುನಿವರ್ಸಿಟೀಸ್‌ಗಳಿಂದ ಬರುವ ಮಾಹಿತಿಗಳನ್ನು ನಂಬಲಾಗದು. ಹಾಗಾಗಿ ಯಾವುದೇ ಕಾರಣ ಅವುಗಳನ್ನು ಸ್ವೀಕರಿಸಲೂ ಆಗದು' ಎಂದು ಕಟುವಾಗಿ ಪ್ರತಿಕ್ರಿಯಿಸಿದರು.

'ಸಾಮೂಹಿಕ ನಮಾಜ್'ಗೆ ಮಹಿಳೆ ಭಾಗವಹಿಸಬೇಕಿಲ್ಲ

ಮುಸ್ಲಿಂ ಮಹಿಳೆಯರು ವಿಶೇಷ ಸಂದರ್ಭಗಳಲ್ಲಿ ಸಾಮೂಹಿಕ ನಮಾಜ್‌ಗಳಲ್ಲಿ ಭಾಗವಹಿಸುವುದು ಅನಿವಾರ್ಯ ಅಲ್ಲ. ಈ ಕುರಿತೂ ಎಲ್ಲಾ ಇಸ್ಲಾಮಿಕ್ ಪಂಗಡ ಗಳಲ್ಲಿಯೂ ಒಮ್ಮತವಿದೆ ಎಂದು ಹಿರಿಯ ವಕೀಲ ಶಂಶಾದ್ ಅವರು ಸಂವಿಧಾನ ಪೀಠಕ್ಕೆ ತಿಳಿಸಿದರು.

ಹಿರಿಯ ವಕೀಲ ಶಂಶಾದ್

ಇದೇ ವೇಳೆ, ಸಂವಿಧಾನ ಪೀಠದಲ್ಲಿದ್ದ ನ್ಯಾಯಮೂರ್ತಿ ಅಹ್ಸಾನುದ್ದೀನ್ ಅಮಾನುಲ್ಲಾ ಅವರು, ಇಸ್ಲಾಂನಲ್ಲಿ ಮೊದಲಿನಿಂದಲೂ ಮಹಿಳೆ ಮಸೀದಿ ಪ್ರವೇಶಿಸುವ ವಿಚಾರದಲ್ಲಿ ಯಾವುದೇ ವಿವಾದ ಇಲ್ಲ. ಮತ್ತು ಈ ಪದ್ಧತಿ ಪ್ರವಾದಿ ಅವರ ಕಾಲದಿಂದಲೂ ಇದೆ ಎಂಬುದನ್ನು ಸಾಂದರ್ಭಿಕವಾಗಿ ಉಲ್ಲೇಖಿಸಿದರು.

ಈ ಮಾತಿಗೆ ಸಮ್ಮತಿ ವ್ಯಕ್ತಪಡಿಸಿದ ವಕೀಲ ಶಂಶಾದ್ ಅವರು, ಮಹಿಳೆ ಮಸೀದಿಗೆ ಬರುವುದನ್ನು ತಡೆಯಬಾರದು ಎಂದು ಪ್ರವಾದಿ ಸ್ಪಷ್ಟವಾಗಿ ಹೇಳಿದ್ದಾರೆ.

ಆದರೆ, ಪುರುಷರು ಸಾಮೂಹಿಕ ಪ್ರಾರ್ಥನೆಯಲ್ಲಿ ಭಾಗವಹಿಸುವುದು ಕಡ್ಡಾಯ. ಮಹಿಳೆಯರಿಗೆ ಅದು ಕಡ್ಡಾಯವಲ್ಲ. ಏಕೆಂದರೆ, ಮಹಿಳೆ ಮನೆಯಲ್ಲಿ ಪ್ರಾರ್ಥನೆ ಮಾಡುವುದೇ ಉತ್ತಮ. ಅಲ್ಲಿ ಅವರಿಗೆ ಅದೇ ಧಾರ್ಮಿಕ ಪ್ರತಿಫಲ ಸಿಗುತ್ತದೆ. ಆದಾಗ್ಯೂ, ಒಬ್ಬ ಮಹಿಳೆ ಮಸೀದಿಗೆ ಹೋಗಲು ಆಯ್ಕೆ ಮಾಡಿಕೊಂಡರೆ, ಆಕೆಗೆ ಹಾಗೆ ಮಾಡಲು ಅನುಮತಿ ಇದೆ ಎಂದು ಹೇಳಿದರು.

ಅಮೆರಿಕದ ಹಡ್ಸನ್ ಇನ್‌ಸ್ಟಿಟ್ಯೂಟ್‌ನಲ್ಲಿ ಆರೆಸ್ಸೆಸ್ ಸಹಕಾರ್ಯವಾಹ ಸಂವಾದ

ಪ್ರಗತಿ ಪಥದಲ್ಲಿರುವ ಭಾರತ: ಹೊಸಬಾಳೆ

ಅಮೆರಿಕದ ಹಡ್ಸನ್ ಇನ್‌ಸ್ಟಿಟ್ಯೂಟ್‌ನಲ್ಲಿ ಗುರುವಾರ ವಾಲ್ಟರ್ ರಸೆಲ್ ಮೀಡ್ ಜತೆ ಸಂವಾದದಲ್ಲಿ ದತ್ತಾತ್ರೇಯ ಹೊಸಬಾಳೆ.

ವಾಷಿಂಗ್ಟನ್: ಭಾರತ ಈಗ ತಂತ್ರಜ್ಞಾನದ ಕೇಂದ್ರ. ವಿಶ್ವದ ದೊಡ್ಡ ಆರ್ಥಿಕತೆಗಳಲ್ಲೊಂದು. ಆದರೆ, ಭಾರತದ ಈ ಚಿತ್ರಣವನ್ನು ಪಾಶ್ಚಿಮಾತ್ಯರು ಈಗಲೂ ಹಳೆ ದೃಷ್ಟಿಕೋನದಿಂದ ನೋಡುತ್ತಿರುವುದು ಸರಿಯಲ್ಲ ಎಂದು ರಾಷ್ಟ್ರೀಯ ಸ್ವಯಂಸೇವಕ ಸಂಘದ(ಆರ್‌ಎಸ್‌ಎಸ್) ಸರಕಾರ್ಯವಾಹ ದತ್ತಾತ್ರೇಯ ಹೊಸಬಾಳೆ ಹೇಳಿದ್ದಾರೆ.

ಅಮೆರಿಕದ ಹಡ್ಸನ್ ಇನ್‌ಸ್ಟಿಟ್ಯೂಟ್‌ನಲ್ಲಿ ಗುರುವಾರ ಆಯೋಜಿಸಿದ್ದ 'ನವ ಭಾರತ ಸಮ್ಮೇಳನ'ದಲ್ಲಿ ಭಾಗಿಯಾಗಿ ಮಾತನಾಡಿದ ಅವರು, ಆರ್‌ಎಸ್‌ಎಸ್ ಮತ್ತು ಭಾರತದ ಬಗ್ಗೆ ಪಾಶ್ಚಿಮಾತ್ಯ ದೇಶಗಳಲ್ಲಿನ ತಪ್ಪು ಕಲ್ಪನೆಗಳ ಕುರಿತು 'ಹೀಗೇಕೆ'? ಎಂದು ಪ್ರಶ್ನೆ ಮಾಡಿದರು. ಭಾರತದ ಈಗಿನ ಸ್ಥಿತಿ ವಿವರಿಸಿದರು.

ಆಧುನಿಕ ತಂತ್ರಜ್ಞಾನ, ಉದ್ಯಮಶೀಲತೆ ಮತ್ತು ವೇಗವಾದ ಆರ್ಥಿಕ ಪ್ರಗತಿಯಿಂದಾಗಿ ಭಾರತ ಈಗ ಪ್ರಗತಿಪರ ಮತ್ತು ಆತ್ಮವಿಶ್ವಾಸದಿಂದ ತುಂಬಿದ ರಾಷ್ಟ್ರವಾಗಿದೆ. ಆದರೂ ಅಮೆರಿಕ ಮತ್ತು ಪಾಶ್ಚಿಮಾತ್ಯ ದೇಶಗಳಲ್ಲಿ ಭಾರತವನ್ನು ಇನ್ನೂ ಬಡ, ಹಿಂದುಳಿದ, ಹಳೆ ಚಿಂತನೆಯ ದೇಶ ಎಂದೇ ಕಾಣಲಾಗುತ್ತಿದೆ. ಈ ಗ್ರಹಿಕೆ ಪೂರ್ಣ ತಪ್ಪು ಎಂದರು.

ಅಮೆರಿಕದ 'ಕು ಕ್ಲುಕ್ಸ್ ಕ್ಲಾನ್' (ಕೆಕೆಕೆ) ಸಂಘಟನೆಗೆ ಆರ್‌ಎಸ್‌ಎಸ್ ಅನ್ನು ಹೋಲಿಸುವುದು ಬಲು ದೊಡ್ಡ ಅನ್ಯಾಯ. ಏಕೆಂದರೆ, ಆರ್‌ಎಸ್‌ಎಸ್ ಯಾವುದೇ ಜಾತಿ, ಸಮುದಾಯ ಅಥವಾ ಧರ್ಮದ ವಿರುದ್ಧ ದ್ವೇಷ ಹರಡುವ ಸಂಘಟನೆ ಅಲ್ಲ. ಅದು ಭಾರತದ ಪ್ರಾಚೀನ ನಾಗರಿಕತೆ, ಸಂಸ್ಕೃತಿ ಮತ್ತು ಮೌಲ್ಯಗಳಿಂದ ಪ್ರೇರಿತವಾದ ಸ್ವಯಂ ಸೇವಾ ಚಳವಳಿ. ಉತ್ತಮ ವ್ಯಕ್ತಿತ್ವದ ನಿರ್ಮಾಣ, ಚಾರಿತ್ರ್ಯ, ಶಿಸ್ತು, ನಾಯಕತ್ವ ಗುಣಗಳು ಮತ್ತು ಸಾಮಾಜಿಕ ಜವಾಬ್ದಾರಿಯನ್ನು ಮೈಗೂಡಿಸಿಕೊಂಡ ನಾಗರಿಕರನ್ನು ಬೆಳೆಸುವುದೇ ಅದರ ಮುಖ್ಯ ಉದ್ದೇಶ ಎಂದು ವಿವರಿಸಿದರು.

ಸೇವಾ ಕಾರ್ಯಗಳಲ್ಲಿ ಆರ್‌ಎಸ್‌ಎಸ್

ವಾಲ್ಟರ್ ರಸೆಲ್ ಮೀಡ್ ಅವರ ಜತೆಗಿನ ಸಂವಾದದಲ್ಲಿ, ಹೊಸಬಾಳೆ ಆರ್‌ಎಸ್‌ಎಸ್‌ನ ತಳಮಟ್ಟದ ಕೆಲಸಗಳು ರಾಷ್ಟ್ರ ನಿರ್ಮಾಣಕ್ಕೆ ಬೆನ್ನೆಲುಬಾಗಿವೆ ಎಂದು ವಿವರಿಸಿದರು. ರಾಷ್ಟ್ರೀಯ ಸ್ವಯಂ ಸೇವಕ ಸಂಘದವರು (ಆರ್‌ಎಸ್‌ಎಸ್ ಕಾರ್ಯಕರ್ತರು) ಹೆಸರಿಗೆ ತಕ್ಕಂತೆಯೇ ಪ್ರವಾಹ, ಭೂಕಂಪ, ಕರೋನಾ ಮೊದಲಾದ ಸಂಕಷ್ಟದ ಸಮಯಗಳಲ್ಲಿ ಧರ್ಮ, ಜಾತಿ, ಭಾಷೆ ಎಂಬ ಬೇದಭಾವ ಮಾಡದೇ ಜನರ ರಕ್ಷಣೆಗೆ, ಸೇವೆಗೆ, ಆಹಾರ, ಔಷಧಿ, ಆಶ್ರಯ ಒದಗಿಸಲು ಶ್ರಮಿಸು ತ್ತಾರೆ. ದೇಶಾದ್ಯಂತ 40ಕ್ಕೂ ಹೆಚ್ಚು ನಾಗರಿಕ ಸೇವಾ ಸಂಸ್ಥೆಗಳನ್ನು ಸ್ಥಾಪಿಸಿರುವ ಆರ್‌ಎಸ್‌ಎಸ್, ಶಿಕ್ಷಣ, ಆರೋಗ್ಯ, ಗ್ರಾಮೀಣ ಅಭಿವೃದ್ಧಿ, ಬಡವರ ಪುನರ್ವಸತಿಗಾಗಿ ನಿರಂತರ ಕೆಲಸ ಮಾಡುತ್ತಿದೆ ಎಂದು ವಿವರಿಸಿದರು.

ಆನ್‌ಲೈನ್ ಗೇಮಿಂಗ್ ನಿಯಂತ್ರಣ ಹೊಸ ಕಾಯಿದೆ ಮೇ 1ರಿಂದ ಜಾರಿ

ದೆಹಲಿ: ದೇಶದ ನಾಗರಿಕರನ್ನು, ಮುಖ್ಯವಾಗಿ ಯುವ ಸಮೂಹವನ್ನು ಗುರಿಯಾಗಿಸಿಕೊಂಡು ಕೋಟ್ಯಂತರ ರು. ದೋಚುತ್ತಿರುವ ಆನ್‌ಲೈನ್ ಗೇಮಿಂಗ್ ಆಪ್‌ಗಳು, ಗೇಮಿಂಗ್ ಪ್ಲಾಟ್ ಫಾರ್ಮ್‌ಗಳನ್ನು ನಿಯಂತ್ರಿಸುವ ಸಲುವಾಗಿಯೇ ಕೇಂದ್ರ ಸರಕಾರ ಇದೇ ಮೇ 1ರಿಂದ ಹೊಸ ಆನ್‌ಲೈನ್ ನೀತಿಯನ್ನು ಜಾರಿಗೊಳಿಸುತ್ತಿದೆ. ಈ ನೀತಿಯನ್ನು ಪರಿಣಾಮಕಾರಿಯಾಗಿ ಜಾರಿಗೆ ತರುವ ಸಲುವಾಗಿ 'ಆನ್‌ಲೈನ್ ಗೇಮಿಂಗ್ ಅಥಾರಿಟಿ ಆಫ್ ಇಂಡಿಯ'(ಆನ್‌ಲೈನ್ ಆಟಗಳ ನಿಯಂತ್ರಣ ಪ್ರಾಧಿಕಾರ)ವನ್ನೂ ರಚಿಸುತ್ತಿದ್ದು, ಆ ಸಂಬಂಧ ಅಧಿಸೂಚನೆಯನ್ನು ಕೇಂದ್ರದ ಮಾಹಿತಿ ಮತ್ತು ತಂತ್ರಜ್ಞಾನ ಸಚಿವಾಲಯ ಇತ್ತೀಚೆಗೆ ಹೊರಡಿಸಿದೆ.

'ದಿ ಪ್ರೊಮೋಷನ್ ಅಂಡ್ ರೆಗ್ಯುಲೇಷನ್ ಆಫ್ ಆನ್‌ಲೈನ್ ಗೇಮಿಂಗ್ ಆಕ್ಟ್-2025' ಮೇ 1ರಂದು ಜಾರಿಗೊಳ್ಳುತ್ತಿದೆ. ಇದನ್ನು ಪರಿಣಾಮಕಾರಿಯಾಗಿ ಜಾರಿಗೊಳಿಸಲು ಕೇಂದ್ರದ 'ಎಲೆಕ್ಟ್ರಾನಿಕ್ಸ್ ಅಂಡ್ ಇನ್ಫರ್ಮೇಷನ್ ಟೆಕ್ನಾಲಜಿ', 'ಗೃಹ ಸಚಿವಾಲಯ', ವಿತ್ತ ಸಚಿವಾಲಯ, ಮಾಹಿತಿ ಮತ್ತು ಪ್ರಸಾರ ಸಚಿವಾಲಯ, ಯುವಜನ ವ್ಯವಹಾರಗಳು ಮತ್ತು ಕ್ರೀಡೆ, ಕಾನೂನು ಮತ್ತು ನ್ಯಾಯ ಸಚಿವಾಲಯಗಳ ಹಿರಿಯ ಅಧಿಕಾರಿಗಳನ್ನು ಒಳಗೊಂಡ ಆನ್‌ಲೈನ್ ಗೇಮಿಂಗ್ ಪ್ರಾಧಿಕಾರವನ್ನು ರಚಿಸಲಾಗಿದೆ.

ಸೈಬರ್ ವಂಚನೆ ತಡೆಗೆ 6 ಸಚಿವಾಲಯಗಳಿಂದ ಹೊಸ ಪ್ರಾಧಿಕಾರ

ಇದಲ್ಲದೇ, ದೇಶಾದ್ಯಂತದ ಎಲ್ಲಾ ರ‍್ಯಾಜ್ಯಗಳು ಮತ್ತು ಕೇಂದ್ರಾಡಳಿತ ಪ್ರದೇಶಗಳಲ್ಲಿನ ಪೊಲೀಸ್ ಇಲಾಖೆಯ ಸೈಬರ್ ಸೆಲ್‌ಗಳನ್ನೂ ಕೇಂದ್ರ ಸರಕಾರ ಚುರುಕುಗೊಳಿಸಿದೆ. 'ದಿ ಪ್ರೊಮೋಷನ್ ಅಂಡ್ ರೆಗ್ಯುಲೇಷನ್ ಆಫ್ ಆನ್‌ಲೈನ್ ಗೇಮಿಂಗ್ ಆಕ್ಟ್-2025' ಅನ್ವಯವೇ ಆನ್‌ಲೈನ್ ಗೇಮಿಂಗ್ ವಂಚನೆ ಪ್ರಕರಣಗಳ ತನಿಖೆ ನಡೆಸಲು ನಿರ್ದೇಶನ ನೀಡಿದೆ. ಅಲ್ಲದೇ, ಹೊಸ ಕಾಯಿದೆಯನ್ನು ಸಾರ್ವಜನಿಕವಾಗಿ ಪ್ರಚುರಪಡಿಸಿ ಜನರಲ್ಲಿ ಜಾಗೃತಿಗೊಳಿಸುವ ಹೊಣೆಯನ್ನೂ ವಹಿಸಿಕೊಡಲಾಗಿದೆ.

ಇಸ್ರೇಲ್-ಲೆಬನಾನ್ ಕದನ ವಿರಾಮ 3 ವಾರ ವಿಸ್ತರಣೆ

ವಾಷಿಂಗ್ಟನ್: ಇಸ್ರೇಲ್ ಮತ್ತು ಲೆಬನಾನ್ ನಡುವಿನ ಕದನ ವಿರಾಮ 3 ವಾರಗಳವರೆಗೆ ವಿಸ್ತರಣೆಯಾಗಿದೆ. ಎರಡೂ ದೇಶಗಳು ಕದನ ವಿರಾಮ ವಿಸ್ತರಣೆಗೆ ಒಪ್ಪಿಕೊಂಡಿವೆ ಎಂದು ಅಮೆರಿಕ ಅಧ್ಯಕ್ಷ ಡೊನಾಲ್ಡ್ ಟ್ರಂಪ್ ಪ್ರಕಟಿಸಿದ್ದಾರೆ.

ಶ್ವೇತಭವನದಲ್ಲಿ 2ನೇ ಸುತ್ತಿನ ಸಭೆ ಯಶಸ್ವಿ: ಟ್ರಂಪ್

ಶ್ವೇತಭವನದಲ್ಲಿ ಗುರುವಾರ ನಡೆದ 2ನೇ ಸುತ್ತಿನ ಉನ್ನತ ಮಟ್ಟದ ಮಾತುಕತೆ ನಂತರ ಈ ಮಹತ್ವದ ನಿರ್ಧಾರಕ್ಕೆ ಬರಲಾಗಿದೆ. ಎರಡೂ ರಾಷ್ಟ್ರಗಳ ಪ್ರತಿನಿಧಿಗಳ ಜತೆ ನಡೆಸಿದ ಸಭೆ ಯಶಸ್ವಿಯಾಗಿದೆ ಎಂದು ಟ್ರಂಪ್ ತಮ್ಮ ಟ್ರೂತ್ ಸೋಷಿಯಲ್' ಖಾತೆಯಲ್ಲಿ ಬರೆದುಕೊಂಡಿದ್ದಾರೆ. ಟ್ರಂಪ್ ಮಧ್ಯಸ್ಥಿಕೆಯಲ್ಲಿ ಮೊದಲ ಬಾರಿಗೆ ಏ.16ರಂದು 10 ದಿನಗಳ ಕದನ ವಿರಾಮ ಘೋಷಿಸಲಾಗಿತ್ತು.

ಹಿಜ್ಬುಲ್ಲಾ ಉಗ್ರ ಸಂಘಟನೆಯಿಂದ ತನ್ನನ್ನು ರಕ್ಷಿಸಿಕೊಳ್ಳಲು ಲೆಬನಾನ್‌ಗೆ ಅಮೆರಿಕ ಪೂರ್ಣ ಬೆಂಬಲ ನೀಡಲಿದೆ ಎಂದೂ ಟ್ರಂಪ್ ಭರವಸೆ ನೀಡಿದ್ದಾರೆ. ಮುಂಬರುವ ವಾರಗಳಲ್ಲಿ ಇಸ್ರೇಲ್ ಪ್ರಧಾನಿ ಬೆಂಜಮಿನ್ ನೆತನ್ಯಾಹು ಮತ್ತು ಲೆಬನಾನ್ ಅಧ್ಯಕ್ಷ ಜೋಸೆಫ್ ಔನ್ ಶ್ವೇತಭವನಕ್ಕೆ ಭೇಟಿ ನೀಡಲಿದ್ದಾರೆ ಮತ್ತು ಶಾಶ್ವತ ಶಾಂತಿ ಮಾತುಕತೆ ನಡೆಸಲಿದ್ದಾರೆ ಎಂದೂ ಟ್ರಂಪ್ ಹೇಳಿದ್ದಾರೆ. ಈ ಕದನ ವಿರಾಮ ಒಪ್ಪಂದವು ಕೇವಲ ದಾಳಿಯನ್ನು ನಿಲ್ಲಿಸುವುದಲ್ಲದೆ ಕೆಲವು ಪ್ರಮುಖ ಷರತ್ತನ್ನು ಒಳಗೊಂಡಿದೆ. ಹಿಜ್ಬುಲ್ಲಾ ಸಂಘಟನೆಗೆ ಧನ ಸಹಾಯ ಮಾಡುವುದನ್ನು ಇರಾನ್ ತಕ್ಷಣ ನಿಲ್ಲಿಸಬೇಕು ಮತ್ತು ಹೊರ್ಮುಜ್ ಜಲಸಂಧಿಯಲ್ಲಿ ನೌಕೆಗಳ ಸಂಚಾರಕ್ಕೆ ಅಡಚಣೆ ಮಾಡಬಾರದು ಎಂದು ಟ್ರಂಪ್ ಇರಾನ್‌ಗೆ ಕಟ್ಟುನಿಟ್ಟಿನ ಸೂಚನೆ ನೀಡಿದ್ದಾರೆ. ಅಲ್ಲದೇ, ಲೆಬನಾನ್ ಸರಕಾರ ತನ್ನ ನೆಲದಲ್ಲಿ ಹಿಜ್ಬುಲ್ಲಾ ಅಥವಾ ಬೇರಾವುದೇ ಸಶಸ್ತ್ರ ಗುಂಪು ಇಸ್ರೇಲ್ ಮೇಲೆ ದಾಳಿ ನಡೆಸದಂತೆ ತಡೆಯಲು ಕ್ರಮ ಕೈಗೊಳ್ಳಬೇಕು ಎಂದೂ ಒಪ್ಪಂದದಲ್ಲಿ ಹೇಳಲಾಗಿದೆ.

ಪ.ಬಂಗಾಳದ ಆತ್ಮದಲ್ಲಿ ಗಂಗಾಮಾತೆ ಹರಿಯುತ್ತಾಳೆ

ಕೋಲ್ಕತ್ತ: ಪಶ್ಚಿಮ ಬಂಗಾಳದಲ್ಲಿ ಬಿರುಸಿನಿಂದ ಚುನಾವಣಾ ಪ್ರಚಾರ ಕಾರ್ಯ ನಡೆಸಿರುವ ಪ್ರಧಾನಿ ನರೇಂದ್ರ ಮೋದಿ ಅವರು ಶುಕ್ರವಾರ ಸ್ವಲ್ಪ ಸಮಯ ಬಿಡುವು ಮಾಡಿಕೊಂಡು ಕೊಲ್ಕತ್ತಾದ ಹೂಗ್ಲಿ ನದಿಯಲ್ಲಿ ದೋಣಿ ಸಂಚಾರ ನಡೆಸಿದರು. ಜತೆಗೆ ಕೈಯಲ್ಲಿ ಕ್ಯಾಮರಾ ಹಿಡಿದು ನದಿ, ನದಿ ಪಾತ್ರ, ದಂಡೆ, ದಂಡೆಯಲ್ಲಿನ ಮರಗಿಡಗಳು, ಪಕ್ಷಿಗಳ ಹಾರಾಟ ದೃಶ್ಯಗಳ ಫೋಟೊ ತೆಗೆದು ಕ್ಯಾಮೆರಾದಲ್ಲಿ ಮನದಲ್ಲಿ ದಾಖಲಿಸಿಕೊಂಡರು. ಸ್ವಲ್ಪ ಸಮಯ ಹೂಗ್ಲಿ ನದಿ ತೀರದಲ್ಲಿಯೂ ಕಾಲ ಕಳೆದರು. ಬಳಿಕ ದೋಣಿ ಸಂಚಾರದ ಚಿತ್ರಗಳನ್ನು 'ಎಕ್ಸ್' ಖಾತೆಯಲ್ಲಿ ಹಂಚಿಕೊಂಡರು.

ಪ್ರಧಾನಿ ಮೋದಿ ದೋಣಿ ಸಂಚಾರ ವೇಳೆ ಹಿನ್ನೆಲೆಯಲ್ಲಿ ವಿದ್ಯಾಸಾಗರ ಸೇತು ಕಾಣಿಸುತ್ತದೆ.

'ಪಶ್ಚಿಮ ಬಂಗಾಳದಲ್ಲಿನ ಪ್ರತಿ ವ್ಯಕ್ತಿಯ ಮನದಲ್ಲೂ ಗಂಗಾ ನದಿಗೆ ವಿಶೇಷ ಸ್ಥಾನವಿರುತ್ತದೆ. ಗಂಗಾ ನದಿ ಬಂಗಾಳದ ಆತ್ಮದ ಮೂಲಕ ಹರಿಯುತ್ತದೆ ಎಂದು ಹೇಳಬಹುದು. ಗಂಗಾಮಾತೆಯ ದೈವಿಸ್ವರೂಪದ ಜಲವು ಪೂರ್ಣ ನಾಗರಿಕತೆಯ ಶಾಶ್ವತ ಆತ್ಮವನ್ನು ಹೊತ್ತುಕೊಂಡಿದೆ. ಶುಕ್ರವಾರ ಬೆಳಗ್ಗೆ ಹೂಗ್ಲಿ ನದಿತೀರದಲ್ಲಿ ಸ್ವಲ್ಪ ಸಮಯ ಕಳೆದೆ. ಆಗ ಗಂಗಾಮಾತೆಗೆ ಕೃತಜ್ಞತೆ ಸಲ್ಲಿಸುವ ಅವಕಾಶ ಸಿಕ್ಕಿತು' ಎಂದು ಪ್ರಧಾನಿ ಮೋದಿ 'ಎಕ್ಸ್'ನಲ್ಲಿ ಮನದ ಮಾತು ಹಂಚಿಕೊಂಡಿದ್ದಾರೆ.

'ದೋಣಿ ನಡೆಸುವ ಪರಿಶ್ರಮಿಗಳು, ಬೆಳಗಿನ ವಾಯು ವಿಹಾರ ನಡೆಸುವವರನ್ನು ಭೇಟಿ ಮಾಡುವ ಅವಕಾಶವೂ ಸಿಕ್ಕಿತು. ಹೂಗ್ಲಿ ನದಿಯ ಮೇಲೆ, ಪಶ್ಚಿಮ ಬಂಗಾಳದ ಅಭಿವೃದ್ಧಿ ಮತ್ತು ಮಹಾನ್ ಬಂಗಾಳಿ ಜನರ ಸಮೃದ್ಧಿಗಾಗಿ ನಮ್ಮ ಪಕ್ಷದ ಬದ್ಧತೆಯನ್ನು ಪುನರುಚ್ಚರಿಸಿದ್ದೇವೆ' ಎಂದು ಮೋದಿ ಬರೆದಿದ್ದಾರೆ.

ಇದಕ್ಕೂ ಮುನ್ನ, ಸ್ವಾಮಿ ವಿವೇಕಾನಂದರು ಸ್ಥಾಪಿಸಿದ ಸಂಸ್ಥೆ 'ರಾಮಕೃಷ್ಣ ಮಿಷನ್'ನ ಮುಖ್ಯ ಕಚೇರಿ ಬೇಲೂರು ಮಠಕ್ಕೆ ಭೇಟಿ ನೀಡಿದ್ದರು. ಈ ಭೇಟಿ ತಮಗೆ ಅತ್ಯಂತ ವಿಶೇಷವಾದುದಾಗಿದೆ ಎಂದು ಮೋದಿ ಹೇಳಿದ್ದಾರೆ. ನಂತರ, ಹೌರಾದಿಂದ ಕೋಲ್ಕತ್ತ ನಗದ್ತವರೆಗೂ ರೋಡ್ ಷೋ ನಡೆಸಿದರು. ದೊಡ್ಡ ಪ್ರಮಾಣದ ಜನಸಮೂಹ ಮೋದಿ ಸ್ವಾಗತಕ್ಕೆ ನೆರೆದಿತ್ತು.

ಪ್ಲಾಸ್ಟಿಕ್ ಸರ್ಜರಿ ಬಳಿಕ ಇರಾನ್ ಸರ್ವೋಚ್ಚ ನಾಯಕನಿಗೆ ಮಾತು ಸಾಧ್ಯ | ನಿಗೂಢ ಸ್ಥಳದಲ್ಲಿ ಮಲಗಿದಲ್ಲೇ ಚಿಕಿತ್ಸೆ, ಕೈಬರಹ ಚೀಟಿಗಳಿಂದಲೇ ಆಡಳಿತ

ಕಾಲು ಮುರಿದಿದೆ, ಮುಖ ಸುಟ್ಟಿದೆ, ಮೊಜ್ತಬಾಗೆ ಮಾತನಾಡಲು ಆಗುತ್ತಿಲ್ಲ

ಟೆಹರಾನ್: ತಂದೆ ಅಯತೊಲ್ಲಾ ಅಲಿ ಖಮೇನಿ ಫೆ.28ರಂದು ಅಮೆರಿಕ-ಇಸ್ರೇಲ್ ದಾಳಿಯಲ್ಲಿ ಹತರಾದ ಬಳಿಕ ಇರಾನ್ ಸರ್ವೋಚ್ಚ ನಾಯಕ ಹುದ್ದೆಗೇರಿರುವ ಮೊಜ್ತಬಾ ಖಮೇನಿ ಈಗ ಎಲ್ಲಿದ್ದಾರೆ? ಹೇಗಿದ್ದಾರೆ? ಜೀವಂತ ಇದ್ದಾರೆಯೋ ಇಲ್ಲವೋ? ಈ ಪ್ರಶ್ನೆಗಳಿಗೆ ಸದ್ಯ ಸ್ಪಷ್ಟ ಉತ್ತರ ಸಿಕ್ಕಿದೆ.

ಇರಾನ್‌ನ ನೂತನ ಸರ್ವೋಚ್ಚ ನಾಯಕ ಮೊಜ್ತಬಾ ಖಮೇನಿ ಜೀವಂತವಾಗಿದ್ದಾರೆ. ಆದರೆ, ಅವರು ಅಧಿಕಾರ ನಡೆಸುತ್ತಿರುವ ರೀತಿ ಮತ್ತು ಅವರ ಪ್ರಸ್ತುತ ಆರೋಗ್ಯ ಸ್ಥಿತಿ ಅಕ್ಷರಶಃ ಬೆಚ್ಚಿಬೀಳಿಸುವಂತಿದೆ. ಫೆ.28ರ ಅಮೆರಿಕ-ಇಸ್ರೇಲಿ ವೈಮಾನಿಕ ದಾಳಿಯಲ್ಲಿ ತೀವ್ರವಾಗಿ ಗಾಯಗೊಂಡಿರುವ ಅವರು, ಈಗ ಮಾತಿಲ್ಲದೆ ನಿಗೂಢವಾಗಿದ್ದಾರೆ.

ಫೆ.28ರಂದು ಅಮೆರಿಕ-ಇಸ್ರೇಲ್ ನಡೆಸಿದ ಹತ್ತಾರು ಕ್ಷಿಪಣಿಗಳ ಜಂಟಿ ದಾಳಿಯಲ್ಲಿ ಮೊಜ್ತಬಾ ಖಮೇನಿ ತೀವ್ರವಾಗಿ ಗಾಯಗೊಂಡಿದ್ದಾರೆ. ಅವರ ಮುಖವೆಲ್ಲಾ ಸುಟ್ಟು ಹೋಗಿ ಸುಲಭಕ್ಕೆ ಗುರುತೇ ಸಿಗದಂತಾಗಿದೆ. ಅಷ್ಟೇ ಅಲ್ಲದೇ, ಒಂದು ಕಾಲು ಕತ್ತರಿಸಿಹೋಗಿದೆ.

ಮುಖ ಸುಟ್ಟು ಹೋಗಿರುವುದರಿಂದ ಮುಖದ ಚರ್ಮ, ಸ್ನಾಯುಗಳೆಲ್ಲಾ ಬಿಗಿದುಕೊಂಡಿವೆ. ತುಟಿಗಳಲ್ಲೂ ತೀವ್ರವಾದ ಸುಟ್ಟಗಾಯಗಳಾಗಿವೆ. ಹಾಗಾಗಿ ಸದ್ಯ ಮೊಜ್ತಬಾ ಅವರಿಗೆ ಮಾತನಾಡಲು ಆಗುತ್ತಿಲ್ಲ. ಏನಿದ್ದರೂ ಪ್ಲಾಸ್ಟಿಕ್ ಸರ್ಜರಿ ಬಳಿಕವಷ್ಟೇ ಮಾತನಾಡಲು ಸಾಧ್ಯ ಎಂದು ವೈದ್ಯರು ಹೇಳಿರುವುದಾಗಿ ಮೂಲಗಳನ್ನು ಉಲ್ಲೇಖಿಸಿ ಅಮೆರಿಕದ 'ದಿ ನ್ಯೂಯಾರ್ಕ್ ಟೈಮ್ಸ್' ಸೇರಿದಂತೆ ಕೆಲವು ವಿದೇಶಿ ಮಾಧ್ಯಮಗಳು ವರದಿ ಪ್ರಕಟಿಸಿವೆ.

ಮೊಜ್ತಬಾ ಸಹಜ ಸ್ಥಿತಿಗೆ ಮರಳಲು, ಮಾತನಾಡುವಂತಾಗಲು ಪ್ಲಾಸ್ಟಿಕ್ ಸರ್ಜರಿ ಅಗತ್ಯವಿದೆ. ಅವರ ಒಂದು ಕಾಲಿಗೆ ಈಗಾಗಲೇ ಮೂರು ಶಸ್ತ್ರಚಿಕಿತ್ಸೆಗಳಾಗಿದ್ದು, ಅವರು ಈಗ ಕೃತಕ ಅಂಗದ ಜೋಡಣೆಗಾಗಿ ಕಾಯುತ್ತಿದ್ದಾರೆ. ಒಂದು ಕೈ ಕೂಡ ಶಸ್ತ್ರಚಿಕಿತ್ಸೆಗೆ ಒಳಗಾಗಿದ್ದು, ಸದ್ಯ ಚೇತರಿಕೆ ಹಂತದಲ್ಲಿದೆ. ನಿಗೂಢ ಸ್ಥಳದಲ್ಲಿ ಮಲಗಿದ್ದಲ್ಲೇ ಚಿಕಿತ್ಸೆ ನೀಡಲಾಗುತ್ತಿದೆ. ಹಾಗಾಗಿ ಮೊಜ್ತಬಾ ಕೈಬರಹದ ಚೀಟಿಗಳ ಮೂಲಕ ಆಡಳಿತ ನಡೆಸುತ್ತಿದ್ದಾರೆ. ಅಧ್ಯಕ್ಷ ಮಸೌದ್ ಪೆಜೆಶ್ಕಿಯಾನ್ ಮತ್ತು ವಿದೇಶಾಂಗ ಸಚಿವ ಅಬ್ಬಾಸ್ ಅರಾಘ್ಚಿ ಕೆಲವು ನಿರ್ಧಾರಗಳನ್ನು ತೆಗೆದುಕೊಳ್ಳುತ್ತಿದ್ದಾರೆ.

ಮೊಜ್ತಬಾ ಅವರ ದೈಹಿಕ ಅಸಮರ್ಥತೆ ಮತ್ತು ಸುರಕ್ಷತೆಯ ಕಾರಣದಿಂದಾಗಿ ದೇಶದ ಪ್ರಮುಖ ನಿರ್ಧಾರಗಳನ್ನು ಪ್ರಸ್ತುತ ಮಿಲಿಟರಿ ನಾಯಕರಿಗೆ ವಹಿಸಲಾಗಿದೆ. ಭದ್ರತೆಗೆ ಸಂಬಂಧಿಸಿದ ಪ್ರಮುಖ ನಿರ್ಧಾರಗಳನ್ನು ಕೈಗೊಳ್ಳುವ ಅಧಿಕಾರವನ್ನು ಇರಾನ್ ಸೇನಾಪಡೆಗೆ(ಮುಖ್ಯವಾಗಿ ಐಆರ್‌ಜಿಸಿಗೆ) ಬಿಡಲಾಗಿದೆ. ಅಂದರೆ, ಇರಾನ್‌ಗೆ ಈಗ ಸಮರ್ಥ ನಾಯಕತ್ವ ಇಲ್ಲದಂತಾಗಿದ್ದು, ಪರೋಕ್ಷವಾಗಿ ದೇಶವನ್ನು ಸದ್ಯ ಐಆರ್‌ಜಿಸಿಯೇ ಮುನ್ನಡೆಸುತ್ತಿದೆ. ಹಾಗಾಗಿ, ಅದು ಹಾಲಿ ಸರಕಾರ, ಸಚಿವರ ಮಾತುಗಳನ್ನು ಕೇಳದಂತಾಗಿದೆ. ಅದರಿಂದಾಗಿಯೇ ಹೊರ್ಮುಜ್ ಜಲಸಂಧಿಯಲ್ಲಿ ಇರಾನ್‌ನ ಮಿತ್ರ ದೇಶ ಭಾರತದ ಹಡಗುಗಳ ಮೇಲೆಯೂ ದಾಳಿ ನಡೆಯುತ್ತಿದೆ ಎಂದು ವಿಶ್ಲೇಷಿಸಲಾಗಿದೆ.

ಕೈಬರಹದ ಚೀಟಿ

ಅತ್ಯಂತ ಆಶ್ಚರ್ಯದ ಸಂಗತಿ ಏನೆಂದರೆ ಈಗಿನ ಡಿಜಿಟಲ್ ಯುಗದಲ್ಲಿ ಮೊಜ್ತಬಾ ಖಮೇನಿ, ಇರಾನ್ ಆಡಳಿತ ನಡೆಸುತ್ತಿರುವುದು 'ಕೈಬರಹದ ಚೀಟಿಗಳ' ಮೂಲಕ. ಐಆರ್‌ಜಿಸಿ ಕಮಾಂಡರ್‌ಗಳಾಗಲೀ, ಸಚಿವರುಗಳಾಗಲೀ ಮೊಜ್ತಬಾ ಅವರನ್ನು ನೇರವಾಗಿ ಭೇಟಿ ಮಾಡಲಾಗುತ್ತಿಲ್ಲ. ಇಸ್ರೇಲ್‌ನ ಬೇಹುಗಾರರು ಮೊಜ್ತಬಾ ಅವರನ್ನು ಪತ್ತೆ ಹಚ್ಚಿ ಕೊಲ್ಲಬಹುದು ಎಂಬ ಭಯದಿಂದಲೇ ಸಚಿವರಾಗಲೀ, ಸರಕಾರಿ ಅಧಿಕಾರಿಗಳಾಗಲೀ ಮೊಜ್ತಬಾರನ್ನು ಭೇಟಿ ಮಾಡಲು ಹೋಗುತ್ತಿಲ್ಲ ಎನ್ನಲಾಗಿದೆ. ಸೀಲ್ ಮಾಡಿದ ಲಕೋಟೆಗಳಲ್ಲಿ ಮೊಜ್ತಬಾ ಕೈಬರಹದ ಸಂದೇಶಗಳು ರಸ್ತೆ ಮಾರ್ಗವಾಗಿ ವಿಶ್ವಾಸಾರ್ಹ ಕೊರಿಯರ್‌ಗಳ ಮೂಲಕ ರವಾನೆ ಆಗುತ್ತಿವೆ. ಮೊಜ್ತಬಾ ಅವರ ಪ್ರತಿಕ್ರಿಯೆಗಳು ಕೂಡ ಇದೇ ಮಾದರಿಯಲ್ಲಿ ಮಾಧ್ಯಮ ಜಗತ್ತಿಗೆ ಬರುತ್ತಿವೆ ಎಂದು ತಿಳಿದುಬಂದಿದೆ.

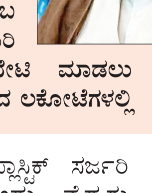

ಸಂಧಾನ: ಸಿಎನ್‌ಎನ್ ವರದಿ ಪ್ರಕಾರ, ಮೊಜ್ತಬಾ ಖಮೇನಿ ಸಕ್ರಿಯ ನಿರ್ಧಾರ ತೆಗೆದುಕೊಳ್ಳುವ ಪ್ರಕ್ರಿಯೆಯಿಂದ ದೂರವಿರುವುದು ಇರಾನ್ ನಾಯಕತ್ವದಲ್ಲಿ ಬಿರುಕು ಮೂಡಲು ಕಾರಣವಾಗಿದೆ. ಅಮೆರಿಕ ಜತೆ ಸಂಧಾನ ಹೇಗೆ ಮಾಡಿಕೊಳ್ಳಬೇಕು? ಯಾವ ಷರತ್ತುಗಳನ್ನು ವಿಧಿಸಬೇಕು? ಎಂಬ ಬಗ್ಗೆ ಒಮ್ಮತ ಮೂಡುತ್ತಿಲ್ಲ. ಸಂಧಾನಕಾರರಿಗೆ ಎಷ್ಟು ಅಧಿಕಾರ ನೀಡಬೇಕು ಎಂಬ ಬಗ್ಗೆಯೂ ಗೊಂದಲಗಳಿವೆ.

ಸಮಾಚಾರ ಸಣ್ಣದಲ್ಲ

ಗ್ರಾಪಂ ಹೆಸರು ಬದಲಾವಣೆ: ಆಕ್ಷೇಪಣೆ

ಹೊಸಪೇಟೆ: ಜಿಲ್ಲೆಯ ಹಗರಿಬೊಮ್ಮನಹಳ್ಳಿ ತಾಲ್ಲೂಕಿನ ಮುತ್ಕೂರು ಗ್ರಾಮ ಪಂಚಾಯಿತಿ ಕೇಂದ್ರ ಸ್ಥಾನವನ್ನು ಕರ್ನಾಟಕ ಗ್ರಾಮ ಸ್ವರಾಜ್ ಮತ್ತು ಪಂಚಾಯತ್ ರಾಜ್ ಅಧಿನಿಯಮ ಪ್ರಕಾರ ಮುತ್ಕೂರು ಗ್ರಾಮದಿಂದ ರಾಮೇಶ್ವರ ಬಂಡಿ ಗ್ರಾಮದ ತೆಲಗೋಳಿ ಕ್ರಾಸ್ ಗೆ ಬದಲಾವಣೆ ಹಾಗೂ ಮುತ್ಕೂರು ಗ್ರಾಮ ಪಂಚಾಯಿತಿ ಹೆಸರನ್ನು ಮುತ್ಕೂರು-ಕಿತ್ನೂರು ಗ್ರಾಮ ಪಂಚಾಯಿತಿ ಎಂದು ಬದಲಾವಣೆ ಮಾಡಲಾಗುವುದು. ಇದಕ್ಕೆ ಸಂಬಂಧಿಸಿದಂತೆ ಪ್ರಕಟಣೆಗೊಂಡ 30 ದಿನಗಳ ಒಳಗಾಗಿ ಅಂದರೆ ಜೂನ್ 1ರೊಳಗಾಗಿ ಯಾವುದೇ ಆಕ್ಷೇಪಣೆಗಳಿದ್ದಲ್ಲಿ ಲಿಖಿತ ರೂಪದಲ್ಲಿ ಕಾರಣ ಸಹಿತ ದಾಖಲೆಗಳೊಂದಿಗೆ ಸಲ್ಲಿಸಬಹುದು. ಅಂತಿಮ ದಿನಾಂಕದ ನಂತರ ಸಲ್ಲಿಸಲಾದ ಆಕ್ಷೇಪಣೆಗಳನ್ನು ಪರಿಗಣಿಸಲಾಗುವುದಿಲ್ಲ ಎಂದು ಜಿಲ್ಲಾಧಿಕಾರಿ ಎಸ್ ಮನ್ನಿಕೇರಿ ತಿಳಿಸಿದ್ದಾರೆ.

ನೀರು ಸರಬರಾಜು ವ್ಯತ್ಯಯ 27ರಿಂದ

ಹೊಸಪೇಟೆ: ನಗರದ 2ನೇ ಹಂತದ ಜಲಶುದ್ಧೀಕರಣ ಘಟಕದಲ್ಲಿ ಪಂಪ್ ಹಾಗೂ ಮೋಟಾರ್‌ದುರಸ್ಥಿ ಕಾರ್ಯ ನಡೆಯುತ್ತಿದ್ದು, ಏಪ್ರಿಲ್ 27 ಮತ್ತು 28 ರವರಿಗೆ ವಾರ್ಡ್ ಗಳಾದ 7,8,9,13,14 ಹಾಗೂ 18 ರಿಂದ 35 ನೇ ವಾರ್ಡ್ ಗಳಲ್ಲಿ ನೀರು ಸರಬರಾಜು ವ್ಯತ್ಯಯ ಉಂಟಾಗಲಿದ್ದು ಸಾರ್ವಜನಿಕರು ಸಹಕರಿಸಬೇಕೆಂದು ಪೌರಾಯುಕ್ತ ಶಿವಕುಮಾರ್‌ತಿಳಿಸಿದ್ದಾರೆ.

ಶ್ರೀ ನೀಲಕಂಠೇಶ್ವರ ವಾರ್ಷಿಕೋತ್ಸವ

ಮಸ್ಕಿ: ಸಮೀಪದ ಅಶೋಕ ಶಿಲಾ ಶಾಸನಕ್ಕೆ ತೆರಳುವ ರಸ್ತೆ ಬದಿಯ ನೀಲಕಂಠೇಶ್ವರ ದೇವಸ್ಥಾನದ 52 ನೇ ವಾರ್ಷಿಕೋತ್ಸವ ನಿಮಿತ್ತ ನೀಲಕಂಠೇಶ್ವರ ದೇವರ ಅಲಂಕೃತ ಭಾವಚಿತ್ರ ಹಾಗೂ ಪಲ್ಲಕ್ಕಿ ಮೆರವಣಿಗೆ ಪಟ್ಟಣದ ಮುಖ್ಯ ವೃತ್ತ ಬಳಿ ಶುಕ್ರವಾರ ನಡೆಸಲಾಯಿತು. ಅಶೋಕ ವೃತ್ತದಿಂದ ಆರಂಭಗೊಂಡ ಮೆರವಣಿಗೆ, ಮುಖ್ಯ ರಸ್ತೆ, ಅಗಸಿ, ಡಾ.ಖಲೀಲ್ ವೃತ್ತ, ಕಿರಾಣಿ ಬಜಾರ್,ಡಿಕೆ ಸರ್ಕಲ್, ತೇರ್‌ಬಜಾರ್, ಹಳೆ ಬಸ್ ನಿಲ್ದಾಣ ಮೂಲಕ ಮೆರವಣಿಗೆ ದೇವಸ್ಥಾನ ತಲುಪಿತು. ಮೆರವಣಿಗೆ ಯಲ್ಲಿ ಕುರುಹಿನ ಶೆಟ್ಟಿ ಸಮಾಜದ ಅಧ್ಯಕ್ಷ ಈಶಪ್ಪ ಗಂಗಾವತಿ, ಅಮರೇಶ ಜೋತಾನ್, ವಿರುಪಾಕ್ಷಪ್ಪ ಪರಕಾಳಿ, ಬಸವರಾಜ ಕಲ್ಲೂರು, ಪಂಪಣ್ಣ ಮಾನ್ವಿ, ಬಸವರಾಜ ಕಲ್ಲೂರು, ರಾಚಪ್ಪ ಜೋತಾನ್, ಶಿವು ಕುಮಾರ್‌ಬಾಗೋಡಿ, ವಿರೇಶ ಜಾಲಿಹಾಳ, ಚನ್ನ ವೀರ ಜೋತಾನ್ ಅಕ್ಕಮ್ಮ ಮಾನ್ವಿ, ಅಕ್ಕಮ್ಮ ಮಾನ್ವಿ ಇತರ ಗಣ್ಯರು ಇದ್ದರು.

ಹರೀಶ ದೋಸಿಗೆ ಶೇ .95 ಅಂಕ

ಕನಕಗಿರಿ: ತಾಲೂಕಿನ ಹುಲಿಹೈದರ ಗ್ರಾಮದ ಹರೀಶ ದೋಸಿ ಎಸ್ಸೆಸ್ಸೆಲ್ಸಿ ಪರೀಕ್ಷೆಯಲ್ಲಿ 625ಕ್ಕೆ 594

ಅಂಕ ಪಡೆಯುವ ಮೂಲಕ ಶೇ.95 ರಷ್ಟು ಅಂಕದೊಂದಿಗೆ ಉತ್ತೀರ್ಣನಾಗಿದ್ದಾನೆ. ತಾವರಗೇರದ ವಿಶ್ವಚೇತನ ಆಂಗ್ಲ ಮಾಧ್ಯಮ ಪ್ರೌಢಶಾಲೆಯ ವಿದ್ಯಾರ್ಥಿ ಹರೀಶ ಬಡತನದಲ್ಲಿ ಶಿಕ್ಷಣ ಮುಗಿಸಿದ್ದಾನೆ. ಶಾಲೆಯ ಮುಖ್ಯ ಶಿಕ್ಷಕರು ಹಾಗೂ ಶಿಕ್ಷಕರು ಮುಂದಿನ ವಿದ್ಯಾಭ್ಯಾಸದಲ್ಲಿ ಇನ್ನಷ್ಟು ಯಶಸ್ಸು ಸಾಧಿಸಲಿ ಎಂದು ಹಾರೈಸಿದ್ದಾರೆ.

ಜಿಲ್ಲೆಯಲ್ಲಿ ಡೆಂಘೀ ಹರಡದಂತೆ ಕಟ್ಟೆಚ್ಚರ

ಬಳ್ಳಾರಿ: ಜಿಲ್ಲೆಯಲ್ಲಿ ಡೆಂಘೀ ರೋಗ ಹರಡುವುದನ್ನು ತಡೆಗಟ್ಟಲು ಮತ್ತು ಸಾರ್ವಜನಿಕರಲ್ಲಿ ಜಾಗೃತಿ ಮೂಡಿಸಲು ಆರೋಗ್ಯ ಇಲಾಖೆ ಸಮರೋಪಾದಿಯಲ್ಲಿ ಮುಂಜಾಗ್ರತಾ ಕ್ರಮಗಳನ್ನು ಕೈಗೊಂಡಿದೆ ಜಿಲ್ಲಾ ಸರ್ವೇಕ್ಷಣಾಧಿಕಾರಿ ಡಾ.ಮರಿಯಂಬಿ ವಿ.ಕೆ ತಿಳಿಸಿದ್ದಾರೆ. ಜಿಲ್ಲಾಧಿಕಾರಿಗಳ ಕಟ್ಟುನಿಟ್ಟಿನ ಸೂಚನೆಯ ಮೇರೆಗೆ ಮನೆ-ಮನೆ ಭೇಟಿ, ಲಾರ್ವಾ ಸಮೀಕ್ಷೆ ಮತ್ತು ಸೊಳ್ಳೆ ನಿಯಂತ್ರಣ ಕಾರ್ಯಕ್ರಮಗಳನ್ನು ತೀವ್ರಗೊಳಿಸಲಾಗಿದೆ ಎಂದು ಹೇಳಿದ್ದಾರೆ. ಡೆಂಗ್ಯೂ ಎಂಬುದು ಈಡಿಸ್ ಈಜಿಪ್ಟಿ ಎಂಬ ಹೆಣ್ಣು ಸೊಳ್ಳೆಯ ಕಡಿತದಿಂದ ಹರಡುವ ವೈರಲ್ ಸೋಂಕು. ಸೊಳ್ಳೆ ಕಚ್ಚಿದ 4 ರಿಂದ 10 ದಿನಗಳಲ್ಲಿ ಹಠಾತ್ ತೀವ್ರ ಜ್ವರ, ತೀವ್ರ ತಲೆನೋವು, ಕಣ್ಣುಗಳ ಹಿಂಭಾಗದಲ್ಲಿ ನೋವು, ಸ್ನಾಯು, ಮೂಳೆ, ಕೀಲುಗಳಲ್ಲಿ ವಿಪರೀತ ನೋವು, ವಾಕರಿಕೆ, ವಾಂತಿ ಮತ್ತು ಚರ್ಮದ ಮೇಲೆ ಕೆಂಪು ದದ್ದು ಲಕ್ಷಣಗಳು ಕಾಣಿಸಿಕೊಳ್ಳುತ್ತವೆ. ತೀವ್ರ ಹೊಟ್ಟೆ ನೋವು, ಮೂಗಿನಿಂದ ರಕ್ತಸ್ರಾವ ಹಾಗೂ ಪ್ಲೇಟ್ಲೆಟ್ ಸಂಖ್ಯೆಯಲ್ಲಿ ಹಠಾತ್ ಇಳಿಕೆಯಾದಲ್ಲಿ ತಕ್ಷಣ ವೈದ್ಯರನ್ನು ಸಂಪರ್ಕಿಸಬೇಕು ಎಂದು ತಿಳಿಸಿದ್ದಾರೆ.

{ಎಚ್ .ಡಿ ಕುಮಾರಸ್ವಾಮಿ } ಕೇಂದ್ರ ಸಚಿವ
ಕೇವಲ 2 ಸಾವಿರ ರು. ಗ್ಯಾರಂಟಿ ಹಣದಿಂದ ಸಾಮಾನ್ಯ ಜನರು, ಬಡವರ ಅಭಿವೃದ್ಧಿ ಸಾಧ್ಯವಿಲ್ಲ. ಮಹಿಳೆಯರು ಈ ಸಣ್ಣ ಮೊತ್ತಕ್ಕೆ ಮರುಳಾಗಬಾರದು. ಇಂತಹ ಗ್ಯಾರಂಟಿಗಳಿಂದ ರಾಜ್ಯ ಸರಕಾರಗಳಿಗೆ ಸಂಬಳ ಕೊಡಲಾಗದಂತ ದುಸ್ಥಿತಿ ಎದುರಾಗಿದೆ. ಒಮ್ಮೆ ನನ್ನ ಕೈಗೆ ಸರ್ಕಾರ ಕೊಡಿ, ಕರ್ನಾಟಕದಲ್ಲಿ ರಾಮರಾಜ್ಯ ಸ್ಥಾಪನೆ ಮಾಡಿ ತೋರಿಸುತ್ತೇನೆ, ನಾನು ಸಿಎಂ ಆದರೆ 5000 ಕೊಡುತ್ತೇನೆ.

ಪ್ರಗತಿ ಪರಿಶೀಲನಾ ಸಭೆ | ಅಧಿಕಾರಿಗಳಿಗೆ ಜಿಲ್ಲಾಧಿಕಾರಿ ಕಟ್ಟುನಿಟ್ಟಿನ ಸೂಚನೆ

ವಿಶೇಷಚೇತನರ ಯೋಜನೆ ಅರ್ಹರಿಗೆ ತಲುಪಲಿ

ಹೊಸಪೇಟೆ: ವಿಶೇಷಚೇತನರ ಸಬಲೀಕರಣಕ್ಕಾಗಿ ಸರಕಾರ ಜಾರಿಗೆ ತಂದಿರುವ ವಿವಿಧ ಯೋಜನೆಗಳು ವಿಳಂಬವಿಲ್ಲದೆ ಪ್ರತಿಯೊಬ್ಬ ಅರ್ಹ ಫಲಾನುಭವಿಗೆ ತಲುಪಬೇಕು. ಈ ನಿಟ್ಟಿನಲ್ಲಿ ಅಧಿಕಾರಿಗಳು ಹೆಚ್ಚಿನ ಜವಾಬ್ದಾರಿಯಿಂದ ಕೆಲಸ ಮಾಡಬೇಕು ಎಂದು ಜಿಲ್ಲಾಧಿಕಾರಿ ಕವಿತಾ ಎಸ್. ಮನ್ನಿಕೇರಿ ಸೂಚಿಸಿದರು.

ನಗರದ ಜಿಲ್ಲಾಧಿಕಾರಿಳ ಕಚೇರಿ ಸಭಾಂಣದಲ್ಲಿ ನಡೆದ ಪ್ರಗತಿ ಪರಿಶೀಲನಾ ಸಭೆಯ ಅಧ್ಯಕ್ಷತೆವಹಿಸಿ ಮಾತನಾಡಿದರು. ವಿಶೇಷಚೇತನರ ಅಭಿವೃದ್ಧಿಗಾಗಿ ಹಮ್ಮಿಕೊಳ್ಳಲಾದ ಕಾರ್ಯಕ್ರಮಗಳ ಪರಿಶೀಲಿಸಿದ ಜಿಲ್ಲಾಧಿಕಾರಿಗಳು, ವಿದ್ಯಾರ್ಥಿ ವೇತನ ಹಾಗೂ ಇತರ ಆರ್ಥಿಕ ಸೌಲಭ್ಯಗಳನ್ನು ಯಾವುದೇ ಮಧ್ಯವರ್ತಿಗಳ ಹಸ್ತಕ್ಷೇಪವಿಲ್ಲದೆ ನೇರವಾಗಿ ಫಲಾನುಭವಿಗಳ ಬ್ಯಾಂಕ್ ಖಾತೆಗೆ ಜಮೆ ಮಾಡಬೇಕು ಎಂದರು.

ವಿಶೇಷಚೇತನರ ಹಾಗೂ ಹಿರಿಯ ನಾಗರಿಕರ ಸಬಲೀಕರಣ ಇಲಾಖೆಯ ವತಿಯಿಂದ ಜಿಲ್ಲೆಯಲ್ಲಿ ಅನುಷ್ಠಾನಗೊಳ್ಳುತ್ತಿರುವ ವಿಕಲಚೇತನರ ಗ್ರಾಮೀಣ ಪುನರ್ವಸತಿ ಯೋಜನೆಯಡಿ 2025-26ನೇ ಸಾಲಿನ ಪ್ರಗತಿ ಪರಿಶೀಲನೆ ಸಭೆಯಲ್ಲಿ ಇಲಾಖಾಧಿಕಾರಿಗಳು ಮಾಹಿತಿ ನೀಡಿದರು.

ಜಿಲ್ಲೆಯ 6 ತಾಲೂಕುಗಳಲ್ಲಿ ಪುರುಷ ವಿಶೇಷ ಚೇತನರು 12117, ಮಹಿಳಾ ವಿಶೇಷಚೇತನರು 7587 ಸೇರಿ ಒಟ್ಟು 19704 ವಿಶೇಷಚೇತನರು ಮಾಸಾಶನ ಪಡೆಯುತ್ತಿದ್ದಾರೆ. ಜಿಲ್ಲೆಯ ಹಿರಿಯ ನಾಗರಿಕರ ಸಬಲೀಕರಣಕ್ಕಾಗಿ ಮಾಸಾಶನ ನೀಡಲಾಗುತ್ತಿದೆ. ಜಿಲ್ಲೆಯ ಹರಪನಹಳ್ಳಿ ತಾಲೂಕಿನ 27400, ಕೊಟ್ಟೂರಿನಲ್ಲಿ 5330, ಹೊಸಪೇಟೆ 15851, ಕೂಡ್ಲಿಗಿಯಲ್ಲಿ 15857, ಹೂವಿನಹಡಗಲಿ 10296 ಹಾಗೂ ಎಚ್.ಬಿ.ಹಳ್ಳಿಯಲ್ಲಿ 7445 ಸೇರಿ 6 ತಾಲೂಕುಗಳಲ್ಲಿ ಒಟ್ಟು 82179 ಹಿರಿಯ ನಾಗರಿಕರು ಮಾಸಾಶನ ಪಡೆಯುತ್ತಿದ್ದಾರೆ. ಇದರಲ್ಲಿ 45035 ಪುರುಷರು ಹಾಗೂ 37144 ಮಹಿಳೆಯರು ಸೇರಿದ್ದಾರೆ.

ಜಿಲ್ಲಾದ್ಯಂತ 532 ವಿದ್ಯಾರ್ಥಿಗಳಿಗೆ ವಿದ್ಯಾರ್ಥಿ ವೇತನ, 150 ಫಲಾನುಭವಿಗಳಿಗೆ ಗ್ರಾಮೀಣ ಪುನರ್ವಸತಿ ಯೋಜನೆ, 106 ಅಹ ಫಲಾನುಭವಿಗಳಿಗೆ ಆರೈಕೆದಾರರ ಪ್ರೋತ್ಸಾಹ ನಿಧಿ, 31 ವಿಕಲಾಂಗ ವಿದ್ಯಾರ್ಥಿಗಳಿಎ ಶುಲ್ಕ ಮರುಪಾವತಿ ಮಾಡಲಾಗಿದೆ. ಅದಷ್ಟೇ ಅಲ್ಲದೇ ಆಧಾರ ಯೋಜನೆಯಡಿ 32 ಜನರಿಗೆ ಸ್ವಯಂ ಉದ್ಯೋಗಕ್ಕಾಗಿ ತಲಾ 50,000 ರು.ಆರ್ಥಿಕ ನೆರವು ನೀಡಲಾಗಿದೆ ಎಂದು ಅಧಿಕಾರಿಗಳು ವಿವರಿಸಿದರು.

1 ರಿಂದ 5ನೇ ತರಗತಿ ವಿದ್ಯಾರ್ಥಿಗಳಿಗೆ 2,000 ರು.ಹಾಗೂ 6 ರಿಂದ 10ನೇ ತರಗತಿಯವರಿಗೆ 4,000 ರು. ವಿತರಿಸಲಾಗುವುದು. 7 ವಿಶೇಷಚೇತನ ದಂಪತಿಗಳಿಗೆ 3.50 ಲಕ್ಷ ರು.ವಿವಾಹ ಪ್ರೋತ್ಸಾಹಧನ ವಿತರಣೆ ಮಾಡಲಾಗಿದೆ. ರಾಷ್ಟ್ರ ಮತ್ತು ಅಂತರಾಷ್ಟ್ರೀಯ ಮಟ್ಟದ ಕ್ರೀಡಾಪಟುಗಳಿಗೆ ಗರಿಷ್ಠ 50,000 ರು. ಪ್ರೋತ್ಸಾಹಧನ ನೀಡಲಾಗುತ್ತಿದ್ದು, ಈ ಬಾರಿ ಇಬ್ಬರು ಕ್ರೀಡಾಪಟುಗಳಿಗೆ 70,000 ರು. ವಿತರಿಸಲಾಗಿದೆ ಎಂದು ಹೇಳಿದರು.

ಸಂಸದರ ಮತ್ತು ಶಾಸಕರ ನಿಧಿಯಿಂದ ಈಗಾಗಲೇ ವೀಲ್ ಚೇರ್,ಶ್ರವಣ ದೋಷವುಳ್ಳವರಿಗೆ ಸಾಧನಗಳು ಮತ್ತು ತ್ರಿಚಕ್ರ ವಾಹನಗಳನ್ನು ವಿತರಿಸಲು ಕ್ರಮ ಕೈಗೊಳ್ಳಲಾಗಿದೆ ಎಂದು ಅಧಿಕಾರಿಗಳು ತಿಳಿಸಿದರು.

ಹರಪನಹಳ್ಳಿ ಸೇರಿದಂತೆ ಜಿಲ್ಲೆಯ ವಿವಿಧೆಡೆ ಹೊಸ ವೃದ್ಧಾಶ್ರಮ ಹಾಗೂ ಸಹಾಯವಾಣಿ ಕೇಂದ್ರ ಆರಂಭಿಸಲು ಸರ್ಕಾರಕ್ಕೆ ಪ್ರಸ್ತಾವನೆ ಸಲ್ಲಿಸಲಾಗಿದೆ ಎಂದು ಸಭೆಗೆ ಮಾಹಿತಿ ನೀಡಿದರು.

ಈ ಸಂದರ್ಭದಲ್ಲಿ ಹೆಚ್ಚುವರಿ ಪೊಲೀಸ್ ವರಿಷ್ಠಾಧಿಕಾರಿ ಮಂಜುನಾಥ್, ಮಹಿಳಾ ಮತ್ತು ಮಕ್ಕಳ ಅಭಿವೃದ್ಧಿ ಇಲಾಖೆ ಉಪನಿರ್ದೇಶಕ ಗಂಗಪ್ಪ ಸೇರಿದಂತೆ ಜಿಲ್ಲಾ ಮತ್ತು ತಾಲೂಕು ಮಟ್ಟದ ಅಧಿಕಾರಿಗಳು ಇದ್ದರು.

ನಗರದ ಜಿಲ್ಲಾಧಿಕಾರಿಳ ಕಚೇರಿ ಸಭಾಂಣದಲ್ಲಿ ನಡೆದ ಪ್ರಗತಿ ಪರಿಶೀಲನಾ ಸಭೆಯಲ್ಲಿ ಜಿಲ್ಲಾಧಿಕಾರಿ ಕವಿತಾ ಎಸ್. ಮನ್ನಿಕೇರಿ ಮಾತನಾಡಿದರು.

ಅರ್ಹ ಫಲಾನುಭವಿಗಳಿಗೆ ವಿವಿಧ ಯೋಜನೆಗಳಡಿ ಆರ್ಥಿಕ ಸಹಾಯ ಮಾಡುವ ಮೂಲಕ ಸಮಾಜದ ಮುಖ್ಯವಾಹಿನಿಗೆ ತರಬೇಕಿದೆ. ಈ ನಿಟ್ಟಿನಲ್ಲಿ ಅಧಿಕಾರಿಗಳು ಜವಾಬ್ದಾರಿಯುತವಾಗಿ ಕಾರ್ಯನಿರ್ವಹಿಸಬೇಕು . ವಿಶೇಷಚೇತನರು ಸಮಾಜದ ಅವಿಭಾಜ್ಯ ಅಂಗ. ಅವರಿಗೆ ಸರಕಾರದಿಂದ ಸಿಗುವ ಸೌಲಭ್ಯಗಳು ಕೇವಲ ಅಂಕಿ-ಅಂಶಗಳಿಗೆ ಸೀಮಿತವಾಗಬಾರದು. ವಿವಾಹ ಪ್ರೋತ್ಸಾಹಧನ, ಮರಣ ಪರಿಹಾರ ನಿಧಿ ಹಾಗೂ ವೈದ್ಯಕೀಯ ನೆರವಿನಂತಹ ಯೋಜನೆಗಳು ಸಂಕಷ್ಟದಲ್ಲಿರುವವರಿಗೆ ಆಸರೆಯಾಗಬೇಕು. ಅಧಿಕಾರಿಗಳು ಕ್ಷೇತ್ರ ಮಟ್ಟದಲ್ಲಿ ಭೇಟಿ ನೀಡಿ ಅರ್ಹ ಫಲಾನುಭವಿಗಳ ಗುರುತಿಸಿ ಸೌಲಭ್ಯಗಳ ಸರಿಯಾದ ಸಮಯಕ್ಕೆ ನೀಡಬೇಕು.

-ಕವಿತಾ ಎಸ್. ಮನ್ನಿಕೇರಿ, ಜಿಲ್ಲಾಧಿಕಾರಿ

ಹೆಚ್ಚಿನ ಸಂಖ್ಯೆಯಲ್ಲಿ ನೋಂದಣಿ ಮಾಡಿಸಿ

ವಿಶೇಷಚೇತನರ ಸಬಲೀಕರಣಕ್ಕಾಗಿ ಸರಕಾರ ಹತ್ತಾರು ಯೋಜನೆಗಳನ್ನು ಜಾರಿಗೊಳಿಸುತ್ತಿದೆ. ಈ ಬಗ್ಗೆ ಹೆಚ್ಚಿನ ಜಾಗೃತಿ ಮೂಡಿಸಬೇಕು. ಅದರಲ್ಲೂ ಗ್ರಾಮೀಣ ಭಾಗದಲ್ಲಿ ಯೋಜನೆ ಸೌಲಭ್ಯಗಳ ಬಗ್ಗೆ ತಿಳಿಸುವುದರ ಜತೆಗೆ ಸಮರ್ಪಕ ಅನುಷ್ಠಾಗೊಳಿಸಬೇಕು. ದೃಷ್ಟಿಹೀನ ಮಹಿಳೆಯರಿಗೆ ನೀಡುವ ಶಿಶುಪಾಲನಾ ಭತ್ಯೆ ಹಾಗೂ ಬುದ್ಧಿಮಾಂದ್ಯ ಮಕ್ಕಳಿಗಾಗಿ ಇರುವ ನಿರಾಮಯ ವಿಮಾ ಯೋಜನೆಯಡಿ ಹೆಚ್ಚಿನ ಸಂಖ್ಯೆಯಲ್ಲಿ ನೋಂದಣಿ ಮಾಡಿಸಬೇಕು ಎಂದು ಡಿಸಿ ಕವಿತಾ ಎಸ್.ಮನ್ನಿಕೇರಿ ಹೇಳಿದರು.

ಕನ್ನಡ ನಾಡಿಗೆ ರಾಜ್ ಕುಮಾರ್ ಕೊಡುಗೆ ಅಪಾರ

ಬಳ್ಳಾರಿ: ಕನ್ನಡ ಚಿತ್ರರಂಗದ ಧ್ರುವತಾರೆ, ಕರ್ನಾಟಕ ರತ್ನ ಡಾ. ರಾಜ್ಕುಮಾರ್‌ಅವರ 97ನೇ ಜನ್ಮದಿನದ ಅಂಗವಾಗಿ ಶುಕ್ರವಾರ ಜಿಲ್ಲಾಡಳಿತ, ಜಿಲ್ಲಾ ಪಂಚಾಯತ್, ವಾರ್ತಾ ಮತ್ತು ಸಾರ್ವಜನಿಕ ಸಂಪರ್ಕ ಇಲಾಖೆ ಇವರ ಸಂಯುಕ್ತಾಶ್ರಯದಲ್ಲಿ ನಗರದ ಡಾ.ರಾಜ್ಕುಮಾರ್ ಉದ್ಯಾನವನದಲ್ಲಿನ ಡಾ.ರಾಜ್ ಕುಮಾರ್ ಅವರ ಪುತ್ಥಳಿಗೆ ಮಾಲಾರ್ಪಣೆ ಹಾಗೂ ಪುಷ್ಪನಮನ ಸಲ್ಲಿಸುವ ಮೂಲಕ ಜಿಲ್ಲಾಡಳಿತ ಮತ್ತು ಜನಪ್ರತಿನಿಧಿಗಳು, ವಿವಿಧ ಸಂಘ-ಸಂಸ್ಥೆಗಳ ಪದಾಧಿಕಾರಿಗಳು ಅಭೂತ ಗೌರವ ನಮನ ಸಲ್ಲಿಸಿದರು.

ಡಾ.ಬಾಬು ಜಗಜೀವನ್ರಾಮ್ ಚರ್ಮ ಕೈಗಾರಿಕಾ ಅಭಿವೃದ್ಧಿ ನಿಗಮ ನಿಯಮಿತದ ಅಧ್ಯಕ್ಷ ಮುಂಡರಗಿ ನಾಗರಾಜ ಮಾತನಾಡಿ, ಡಾ. ರಾಜ್ಕುಮಾರ್‌ಅವರು ಅಪ್ಪಟ ಕನ್ನಡಪ್ರೇಮಿಯಾಗಿದ್ದರು. ಅವರ ಸಾಧನೆ ಹಾಗೂ ಕನ್ನಡ ನಾಡು-ನುಡಿಗೆ ಅವರು ನೀಡಿದ ಕೊಡುಗೆ ಅಪಾರ. ಕರ್ನಾಟಕ ಏಕೀಕರಣ ಮತ್ತು ಕನ್ನಡ ಭಾಷೆಯ ಉಳಿವಿಗಾಗಿ ನಡೆದ ಗೋಕಾಕ್ ಚಳುವಳಿಯಲ್ಲಿ ಡಾ. ರಾಜ್ ಅವರ ಪಾತ್ರ ಅವಿಸ್ಮರಣೀಯ. ಅವರ ನಾಯಕತ್ವದಲ್ಲಿ ನಡೆದ ಈ ಹೋರಾಟ ಕನ್ನಡ ಭಾಷೆಯ ಇತಿಹಾಸದಲ್ಲಿ ಮೈಲಿಗಲ್ಲಾಗಿದೆ ಎಂದು ಹೇಳಿದರು.

ಡಾ.ರಾಜ್ ಕುಮಾರ್‌ಅವರು ಅಂದಿನ ಕಾಲದ ಖ್ಯಾತ ನಟ ಅಮಿತಾಬ್ ಬಚ್ಚನ್ ಅವರು ಕೇವಲ ಒಂದು ಗಂಟೆಯ ಕಾಲ ತಮ್ಮ ಸಿನಿಮಾದಲ್ಲಿ ನಟಿಸಲು ಕೇಳಿಕೊಂಡಾಗಲೂ, ನಾನು ಕನ್ನಡ ಬಿಟ್ಟು ಬೇರೆ ಭಾಷೆಯಲ್ಲಿ ನಟಿಸುವುದಿಲ್ಲ ಎಂದು ಖಡಾಖಂಡಿತವಾಗಿ ನಿರಾಕರಿಸಿದ ಅವರ ಬದ್ಧತೆಯನ್ನು ನಾವು ಸ್ಮರಿಸಬೇಕು ಎಂದರು.

'ಬಂಗಾರದ ಮನುಷ್ಯ'' ಸಿನಿಮಾದ ಮೂಲಕ ನೂರಾರು ಯುವಕರು ನಗರ ಪ್ರದೇಶದಿಂದ ಮರಳಿ ತಮ್ಮ ಹಳ್ಳಿಗಳಿಗೆ ಹೋಗಿ ಕೃಷಿ ಚಟುವಟಿಕೆಯಲ್ಲಿ ತೊಡಗಿಸಿಕೊಳ್ಳಲು ಪ್ರೇರಣೆ ನೀಡಿದ ಸಂಗತಿಯನ್ನು ಮೆಲುಕು ಹಾಕಿದರು.

ಈ ಸಂದರ್ಭದಲ್ಲಿ ಸಹಾಯಕ ಆಯುಕ್ತ ರಾಜೇಶ್ ಎಚ್.ಡಿ., ಕನ್ನಡ ಮತ್ತು ಸಂಸ್ಕೃತಿ ಇಲಾಖೆಯ ಸಹಾಯಕ ನಿರ್ದೇಶಕ ಬಿ.ನಾಗರಾಜ, ವಾರ್ತಾ ಮತ್ತು ಸಾರ್ವಜನಿಕ ಸಂಪರ್ಕ ಇಲಾಖೆಯ ವಾರ್ತಾ ಸಹಾಯಕ ವಿ.ಸಿ ಗುರುರಾಜ್, ಪ್ರದಸ ನವೀನ್ ಕುಮಾರ್‌ಸೇರಿದಂತೆ ವಿವಿಧ ಕನ್ನಡ ಪರ ಸಂಘಟನೆಗಳ ಪದಾಧಿಕಾರಿಗಳು, ಡಾ.ರಾಜ್ ಕುಮಾರ್ ಅಭಿಮಾನಿಗಳು, ಸಾರ್ವಜನಿಕರು ಇದ್ದರು.

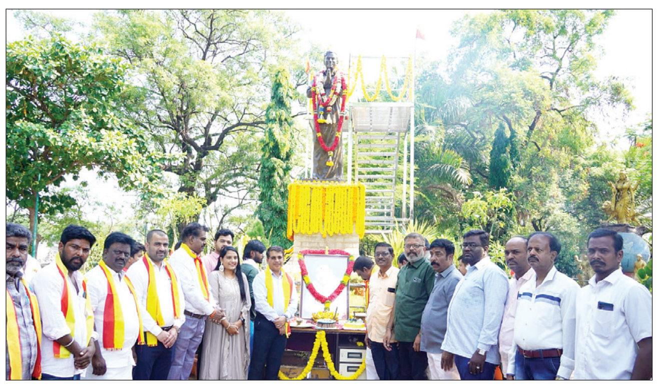

ನಗರದ ಡಾ.ರಾಜ್ಕುಮಾರ್ ಉದ್ಯಾನವನದಲ್ಲಿನ ಡಾ.ರಾಜ್ ಕುಮಾರ್ ಅವರ ಪುತ್ಥಳಿಗೆ ಮಾಲಾರ್ಪಣೆ ಹಾಗೂ ಪುಷ್ಪನಮನ ಸಲ್ಲಿಸುವ ಮೂಲಕ ಜಿಲ್ಲಾಡಳಿತ ಮತ್ತು ಜನಪ್ರತಿನಿಧಿಗಳು, ವಿವಿಧ ಸಂಘ-ಸಂಸ್ಥೆಗಳ ಪದಾಧಿಕಾರಿಗಳು ಅಭೂತ ಗೌರವ ನಮನ ಸಲ್ಲಿಸಿದರು.

ಕನ್ನಡ ಚಿತ್ರರಂಗದ ಧ್ರುವತಾರೆ

ಜಿಲ್ಲಾ ಗ್ಯಾರಂಟಿ ಯೋಜನೆಗಳ ಅನುಷ್ಠಾನ ಪ್ರಾಧಿಕಾರದ ಅಧ್ಯಕ್ಷ ಕೆ.ಇ ಚಿದಾನಂದಪ್ಪ ಮಾತನಾಡಿ, ಕನ್ನಡ ಚಿತ್ರರಂಗದ ಧ್ರುವತಾರೆ ಡಾ. ರಾಜಕುಮಾರ್‌ಅವರು ಕೇವಲ ಒಬ್ಬ ನಟರಾಗಿರಲಿಲ್ಲ, ಅವರು ಇಡೀ ಕರ್ನಾಟಕದ ಮನೆಮನ ಬೆಳಗಿದ ಸಂಸ್ಕೃತಿಯ ಪ್ರತೀಕವಾಗಿದ್ದರು. ಅಣ್ಣಾವ್ರಿಗೂ ಬಳ್ಳಾರಿಗೂ ಅವಿನಾಭಾವ ಸಂಬಂಧ ಹೊಂದಿದ್ದರು ಎಂದು ಹೇಳಿದರು.

ಬಿಜೆಪಿ ರಾಜಕೀಯ ಲಾಭಕ್ಕೆ ಮಹಿಳಾ ಮೀಸಲು

ಸುದ್ದಿಗೋಷ್ಠಿಯಲ್ಲಿ ಜಿಲ್ಲಾ ಮಹಿಳಾ ಕಾಂಗ್ರೆಸ್ ಅಧ್ಯಕ್ಷೆ ನಿರ್ಮಲಾ ಬೆಣ್ಣೆ ಮಾತನಾಡಿದರು.

ರಾಯಚೂರು: ಕೇಂದ್ರ ಸರಕಾರ ರಾಜಕೀಯ ದುರುದ್ದೇಶದಿಂದ ಮಹಿಳಾ ಮೀಸಲಾತಿ ಕಾಯ್ದೆಯೊಂದಿಗೆ ಕ್ಷೇತ್ರ ಪುನರ್ ವಿಂಗಡನೆ ಕಾಯ್ದೆಯನ್ನು ಸೇರಿ ಜಾರಿಗೆ ತರಲು ಹೋಗಿ ಸೋತಿದೆ. ಕಾಂಗ್ರೆಸ್ ಪಕ್ಷದ ಮೇಲೆ ಗೂಬೆ ಕೂಡಿಸುವ ಕೆಲಸ ಪ್ರಧಾನಿ ನರೇಂದ್ರ ಮೋದಿ ಮಾಡುತ್ತಿದ್ದಾರೆ ಎಂದು ಜಿಲ್ಲಾ ಮಹಿಳಾ ಕಾಂಗ್ರೆಸ್ ಅಧ್ಯಕ್ಷೆ ನಿರ್ಮಲಾ ಬೆಣ್ಣೆ ಆರೋಪಿಸಿದರು.

ಸುದ್ದಿಗೋಷ್ಠಿಯಲ್ಲಿ ಮಾತನಾಡಿದ ಅವರು, ಎಲ್ಲಾ ಪಕ್ಷಗಳ ಸಂಸದರೊಂದಿಗೆ ಚರ್ಚೆ, ಸಮಾಲೋಚನೆ ನಡೆಸದೇ ತರಾತುರಿಯಲ್ಲಿ ಮೂರು ಕಾಯ್ದೆಗಳನ್ನು ಜಾರಿಗೆ ಮಾಡಲು ಹೋಗಿ ಬಿಜೆಪಿ ಸೋಲು ಅನುಭವಿಸಿದೆ. ಹಿಟ್ಲರ್‌ನಂತೆ ಆಡಳಿತ ನಡೆಸುತ್ತಿರುವ ಪ್ರಧಾನಿ ನರೇಂದ್ರ ಮೋದಿಯವರು ಮಹಿಳೆಯರ ಹೆಸರಿನಲ್ಲಿ ರಾಜಕೀಯ ಮಾಡುತ್ತಿದ್ದಾರೆ ಎಂದು ದೂರಿದರು.

ಬಿಜೆಪಿ ಪಕ್ಷದಲ್ಲಿ ಮಹಿಳೆಯರಿಗೆ ಆದ್ಯತೆ ಇಲ್ಲ. ರಾಜ್ಯದಲ್ಲಿ ಶೋಭಾ ಕರಂದಾಜೆ ಬಿಟ್ಟರೆ ಬೇರಾರಿಗೂ ಅವಕಾಶವೇ ನೀಡಿಲ್ಲ. ಕಾಂಗ್ರೆಸ್ ಪಕ್ಷ ಮಹಿಳಾ ಮೀಸಲಾತಿ ವಿರೋಧಿಯಲ್ಲ. ರಾಜ್ಯದಲ್ಲಿ ಅನೇಕ ಮಹಿಳೆಯರಿಗೆ ರಾಜಕೀಯ ಅಧಿಕಾರ ನೀಡಿರುವ ಇತಿಹಾಸವಿದೆ. ಕಾಂಗ್ರೆಸ್ ಮಹಿಳಾ ವಿರೋಧಿ ಎಂದು ಬಿಜೆಪಿಯವರು ಸುಳ್ಳು ಆರೋಪ ಮಾಡುತ್ತಿದ್ದಾರೆ. ಕಾಂಗ್ರೆಸ್ ಪಕ್ಷ ಮಹಿಳಾ ಮೀಸಲು ಪರವಾಗಿದೆ ಎಂದರು.

ಪಂಚರಾಜ್ಯಗಳ ಚುನಾವಣೆ ಹಿನ್ನಲೆಯಲ್ಲಿ ಅವಸರದಲ್ಲಿ ಕಾಯ್ದೆ ರೂಪಿಸಲು ಹೋಗಿದ್ದ ಬಿಜೆಪಿ ರಾಜಕೀಯ ಹುನ್ನಾರದಿಂದ ಸೋಲಾಗಿದೆ. ಕ್ಷೇತ್ರ ಪುನರ್‌ವಿಗಂಡನೆ ಕುರಿತು ಸ್ಪಷ್ಟತೆಯಿಲ್ಲದೇ ಇರುವುದರಿಂದ ರಾಜಕೀಯ ದುರುದ್ದೇಶದ ಪ್ರಯತ್ನ ವಿಫಲವಾಗಿದೆ ಎಂದರು.

ಸುದ್ದಿಗೋಷ್ಟಿಯಲ್ಲಿ ಆರ್ಡಿಎ ಸದಸ್ಯ ಪ್ರತಿಭಾರೆಡ್ಡಿ, ಸುರೇಖಾ, ಗಾಯತ್ರಿ, ಜ್ಯೋತಿ, ಅಶ್ವಿನಿ, ಬಿ.ಉಮಾ, ರಹೇನಾಬೇಗಂ ಉಪಸ್ಥಿತರಿದ್ದರು.

ವಂಚನೆ: ಮೂವರು ಆರೋಪಿಗಳ ಬಂಧನ

ರಾಯಚೂರು: ಆನ್ಲೈನ್ ಲೋ ನ್ ಕೊಡಿಸುವು ದಾಗಿ ಹೇಳಿ ಜನರನ್ನು ವಂಚಿಸುತ್ತಿದ್ದ ಮೂವರು ಆರೋಪಿಗಳನ್ನು ಸೈಬರ್ ಅಪರಾಧ ಪೊಲೀಸರು ಬಂಧಿಸಿದ್ದಾರೆ.

ಮಹೇಶ, ವೀರೇಶ ಹಾಗೂ ಪ್ರಭು ಎಂಬ ಮೂರು ಜನ ಆರೋಪಿಗಳು ನಗರದ ಸರ್ಕಾರಿ ಪಾಲಿಟೆಕ್ನಿಕ್ ಕಾಲೇಜ್ ಹಿಂಭಾಗದ ಲಕ್ಷ್ಮಣ ಲೇಔಟ್ನಲ್ಲಿ ಬಾಡಿಗೆ ಮನೆಯಲ್ಲಿ ವಾಸವಾಗಿದ್ದು, ಜನರಿಗೆ ಆನ್ಲೈನ್ನಲ್ಲಿ ಸಾಲ ಕೊಡಿಸುವುದಾಗಿ ನಂಬಿಸಿ, ಅವರಿಂದ ಆಧಾರ್‌ಕಾರ್ಡ್, ಬ್ಯಾಂಕ್ ಪಾಸ್ ಬುಕ್ ಸೇರಿದಂತೆ ಇತರೆ ದಾಖಲೆಗಳನ್ನು ಪಡೆದುಕೊಂಡು ವಿವಿಧ ಕಂಪನಿಗಳ ಸಿಮ್ ಕಾರ್ಡ್ಗಳನ್ನು ಬಳಸಿ ಕ್ಯೂಆರ್‌ಕೋಡ್ಗಳನ್ನು ಸೃಷ್ಟಿಸುತ್ತಿದ್ದರು. ಬಳಿಕ ಆನ್ಲೈನ್ ಮೂಲಕ ವಿವಿಧ ಬ್ಯಾಂಕ್ ಖಾತೆಗಳಿಗೆ ಹಣ ಹಾಕಿಸಿಕೊಂಡು ಯಾವುದೇ ಸಾಲ ನೀಡದೇ ಮೋಸ ಮಾಡುತ್ತಿದ್ದರು ಎಂದು ಪೊಲೀಸರು ತಿಳಿಸಿದ್ದಾರೆ.

ಈ ಕುರಿತು ಖಚಿತ ಮಾಹಿತಿ ಮೇರೆಗೆ ರಾಯಚೂರು ಸೈಬರ್ ಅಪರಾಧ ಪೊಲೀಸ್ ಠಾಣೆಯಲ್ಲಿ ಪ್ರಕರಣ ದಾಖಲಿಸಿ ತನಿಖೆ ಕೈಗೊಳ್ಳಲಾಗಿತ್ತು. ಜಿಲ್ಲಾ ಪೊಲೀಸ್ ವರಿಷ್ಠಾಧಿಕಾರಿ ಅರುಣಾಂಗ್ಷು ಗಿರಿ ಅವರ ಮಾರ್ಗದರ್ಶನದಲ್ಲಿ, ಸೈಬರ್‌ಕ್ರೈಂ ಪೊಲೀಸ್ ಠಾಣೆಯ ಡಿವೈಎಸ್ಪಿ ಶಾಂತವೀರ ನೇತೃತ್ವದಲ್ಲಿ ದಾಳಿ ನಡೆಸಿ ಆರೋಪಿಗಳಾದ ಮಹೇಶ ಚಿಲ್ಲಾಳ, ವೀರೇಶ, ಮತ್ತು ಪ್ರಭು ಎಂಬ ಆರೋಪಿಗಳನ್ನು ಬಂಧಿಸಲಾಗಿದೆ. ಬಂಧಿತರಿಂದ ಅಪರಾಧಕ್ಕೆ ಬಳಸಿದ 8 ಮೊಬೈಲ್ ಫೋನ್ಗಳು, ಸಿಮ್ ಕಾರ್ಡ್ಗಳು, ಒಂದು ಕಾರು ಮತ್ತು ಒಂದು ಯಮಹಾ ಬೈಕ್ ಜಪ್ತಿ ಮಾಡಲಾಗಿದೆ. ಆರೋಪಿಗಳನ್ನು ನ್ಯಾಯಾಂಗ ಬಂಧನಕ್ಕೆ ಕಳುಹಿಸಲಾಗಿದೆ. ಉತ್ತಮ ಕಾರ್ಯ ನಿರ್ವಹಿಸಿದ ಪೊಲೀಸ್ ಅಧಿಕಾರಿಗಳು ಹಾಗೂ ಸಿಬ್ಬಂದಿಗೆ ಎಸ್ ಪಿ ಅವರು ಅಭಿನಂದಿಸಿದ್ದಾರೆ.

ಬನ್ನಿಹಟ್ಟಿಯ ಚೆಕ್‌ಪೋಸ್ಟ್‌ಗೆ ಸಂಸದ ಭೇಟಿ, ಪರಿಶೀಲನೆ

ಸಂಡೂರು: ತಾಲೂಕಿನ ಬನ್ನಿಹಟ್ಟಿಯಲ್ಲಿರುವ ಸಂಯುಕ್ತ ತನಿಖಾ ಠಾಣೆ (ಇಂಟಿಗ್ರೇಟೆಡ್ ಚೆಕ್‌ಪೋಸ್ಟ್) ಸೂಕ್ತ ರೀತಿಯಲ್ಲಿ ಕೆಲಸ ಮಾಡುತ್ತಿಲ್ಲ, ಕಬ್ಬಿಣದ ಅದಿರನ್ನು ಸರಿಯಾಗಿ ಮಾಪನ ಮಾಡದೇ, ಪರಿಶೀಲಿಸದೇ ಲಾರಿ ಕಳುಹಿಸಲಾಗುತ್ತಿದೆ ಎಂದು ಸಂಸದ ಇ.ತುಕಾರಾಮ್ ಆರೋಪಿಸಿದ್ದಾರೆ.

ಬನ್ನಿಹಟ್ಟಿಯ ಚೆಕ್‌ಪೋಸ್ಟ್ ಮೇಲೆ ದಿಢೀರ್‌ದಾಳಿ ನಡೆಸಿದ ಅವರು, ಅಲ್ಲಿನ ನ್ಯೂನತೆ ಪತ್ತೆ ಮಾಡಿದರು.

ಚೆಕ್‌ಪೋಸ್ಟ್‌ನಲ್ಲಿರುವ ನಾಲ್ಕು ಸಾಲುಗಳ ಪೈಕಿ ಕೇವಲ ಒಂದು ಸಾಲಿನಲ್ಲಿ ಮಾತ್ರ ತಪಾಸಣಾ ವ್ಯವಸ್ಥೆ ಇರುವುದು, ಇನ್ನುಳಿದ ಮೂರು ಸಾಲುಗಳಲ್ಲಿ ವ್ಯವಸ್ಥೆ ಇಲ್ಲದೇ ಇರುವುದು, ತೂಕಮಾಪನ ಯಂತ್ರ ಹಾಳಾಗಿರುವುದು, ಚೆಕ್‌ಪೋಸ್ಟ್ ಗಣಿ ಮತ್ತು ಭೂ ವಿಜ್ಞಾನ ಇಲಾಖೆ (ಡಿಎಂಜಿ)ಯ ಖಾಯಂ ನೌಕರರಿಲ್ಲದೇ ಇರುವುದು, ಹೊರ ಗುತ್ತಿಗೆ ನೌಕರರು ಕೆಲಸ ಮಾಡುತ್ತಿರುವುದು, ಚೆಕ್‌ಪೋಸ್ಟ್‌ನಲ್ಲಿ ಲಾರಿಗಳ ದಟ್ಟಣೆ ಹೆಚ್ಚಾದಾಗ ಪರಿಶೀಲನಾ ವ್ಯವಸ್ಥೆ ಇಲ್ಲದ ಸಾಲಿನಲ್ಲಿ ಲಾರಿಗಳು ಸಾಗಲು ಅವಕಾಶ ಮಾಡಿಕೊಡುತ್ತಿರುವುದನ್ನು ಅವರು ಬೊಟ್ಟು ಮಾಡಿ ತೋರಿಸಿದರು.

ಈ ಎಲ್ಲ ಕಾರಣಗಳಿಂದ ನಿತ್ಯ ಸಾವಿರಾರು ಟನ್ ಅದಿರು ಅಕ್ರಮವಾಗಿ ಸಾಗಣೆಯಾಗುತ್ತಿದೆ ಎಂದು ಸಂದದ ತುಕಾರಾಮ್ ಆರೋಪಿಸಿದರು.

ಬನ್ನಿಹಟ್ಟಿಯ ಚೆಕ್‌ಪೋಸ್ಟ್ ಮೂಲಕ ಹಲವು ಕಬ್ಬಿಣದ ಕಾರ್ಖಾನೆಗಳಿಗೆ ಅದಿರು ಪೂರೈಕೆಯಾಗುತ್ತದೆ. ನಿತ್ಯ 1 ಸಾವಿರ ಲಾರಿಗಳು ಒಟ್ಟಾರೆ 20 ಸಾವಿರ ಟನ್ ಅದಿರನ್ನು ಈ ಚೆಕ್ ಪೋಸ್ಟ್‌ಗಳ ಮೂಲಕವೇ ಸಾಗಿಸುತ್ತವೆ.

ಸಂಯುಕ್ತ ತನಿಖಾ ಠಾಣೆಯಾಗಿರುವ ಈ ಚೆಕ್‌ಪೋಸ್ಟ್‌ಗಳಲ್ಲಿ ಗಣಿ ಮತ್ತು ಭೂ ವಿಜ್ಞಾನ ಇಲಾಖೆಯ ಸಿಬ್ಬಂದಿ, ಅರಣ್ಯ ಇಲಾಖೆ ಸಿಬ್ಬಂದಿ ಕಾರ್ಯ ನಿರ್ವಹಿಸುತ್ತಾರೆ.

ಈ ಚೆಕ್‌ಪೋಸ್ಟ್ ಬಳಿಕ ಇನ್ಯಾವುದೇ ಪರಿಶೀಲನಾ ವ್ಯವಸ್ಥೆ ಇಲ್ಲ. ಹೀಗಾಗಿ ಇವುಗಳು ಸರಿಯಾಗಿ ಕಾರ್ಯನಿರ್ವಹಿಸದೇ ಇದ್ದರೆ, ಭಾರೀ ಅಕ್ರಮಕ್ಕೆ ಕಾರಣವಾಗುತ್ತದೆ. ಹೀಗಾಗಿ ಸಂಸದರ ಆರೋಪ ಪ್ರಾಮುಖ್ಯತೆ ಪಡೆದಿದೆ.

ಬನ್ನಿಹಟ್ಟಿಯ ಚೆಕ್‌ಪೋಸ್ಟ್ ಮೇಲೆ ಸಂಸದ ಇ.ತುಕಾರಾಂ ದಿಢೀರ್ ದಾಳಿ ನಡೆಸಿ ಪರಿಶೀಲನೆ ನಡೆಸಿದರು.

ಇಂದಿರಾಗಾಂಧಿ ಶಾಲೆಗೆ ಉತ್ತಮ ಫಲಿತಾಂಶ

ಮುದಗಲ್: ಪಟ್ಟಣ ಸಮೀಪದ ನಾಗರಹಾಳ ಕ್ರಾಸ್ ಹತ್ತಿರ ಇರುವ ಶ್ರೀಮತಿ ಇಂದಿರಾಗಾಂಧಿ ವಸತಿಶಾಲೆ ಮುದಗಲ್ಲ 2025-26 ನೇ ಸಾಲಿನ ಎಸ್ ಎಸ್ ಎಲ್ ಸಿ ವಾರ್ಷಿಕ ಪರೀಕ್ಷೆಯಲ್ಲಿ ಶೇ.100 ಫಲಿತಾಂಶ ಬಂದಿದೆ. ವಸಂತ ಶಿವಪ್ಪ ಎಂಬ ವಿದ್ಯಾರ್ಥಿ 615 ಅಂಕಗಳೊಂದಿಗೆ 98.4% ಫಲಿತಾಂಶದೊಂದಿಗೆ ಶಾಲೆಗೆ ಪ್ರಥಮ ಸ್ಥಾನ ಹಾಗೂ ಮುದಗಲ್ ವಲಯಕ್ಕೆ ದ್ವಿತೀಯ ಸ್ಥಾನ ಪಡೆದಿದ್ದಾನೆ. ಅದೇ ರೀತಿ ಲಕ್ಷ್ಮಿ ಸೋಮಲಿಂಗಪ್ಪ ಎಂಬ ವಿದ್ಯಾರ್ಥಿನಿ 613 ಅಂಕದೊಂದಿಗೆ 98.04% ಫಲಿತಾಂಶ ಪಡೆದು ಶಾಲೆಗೆ ದ್ವಿತೀಯಸ್ಥಾನ ಪಡೆದಿದ್ದಾನೆ . ಈ ಬಾರಿ ಶಾಲೆಯ 33 ಗಂಡು ಮಕ್ಕಳು 18 ಹೆಣ್ಣುಮಕ್ಕಳು ಸೇರಿ ಒಟ್ಟು 51 ವಿದ್ಯಾರ್ಥಿಗಳು ಪರೀಕ್ಷೆಗೆ ಹಾಜರಾಗಿದ್ದು,16 ವಿದ್ಯಾರ್ಥಿಗಳು ಡಿಸ್ಟಿಂಕ್ಷನ್ ನಲ್ಲಿ 32 ವಿದ್ಯಾರ್ಥಿಗಳಿ ಪ್ರಥಮ ದರ್ಜೆಯಲ್ಲಿ ಹಾಗೂ ಉಳಿದ 3 ವಿದ್ಯಾರ್ಥಿಗಳು ದ್ವಿತೀಯ ಸ್ಥಾನದಲ್ಲಿ ಉತ್ತೀರ್ಣರಾಗಿದ್ದಾರೆ ಎಂದು ಪ್ರಾಂಶುಪಾಲ ದುರಗಪ್ಪ ಕುಣೆಕೆಲ್ಲೂರ ಮಾಹಿತಿ ನೀಡಿದರು.

ಇದೆ ವೇಳೆ ಈ ಎಲ್ಲಾ ವಿದ್ಯಾರ್ಥಿಗಳಿಗೆ ಪ್ರಾಂಶುಪಾಲ ಶ್ರೀ ದುರುಗಪ್ಪ ಕುಣೆಕೆಲ್ಲೂರ್, ಉಪ ಪ್ರಾಂಶುಪಾಲ ಸೋಮನಾಥ ಪಾಮನಕೆಲ್ಲೂರ್,ನಿಲಯ ಪಾಲಕರು ಹಾಗೂ ದೈಹಿಕ ಶಿಕ್ಷಣ ಶಿಕ್ಷಕರಾದ ಅಂಬರೀಶ್, ಹಾಗೂ ಸಿಬ್ಬಂದಿ ವರ್ಗದವರಿಂದ ಹೃದಯಪೂರ್ವಕ ಅಭಿನಂದನೆಗಳು ತಿಳಿಸಿದ್ದಾರೆ.

ಎಸ್ಸೆಸ್ಸೆಲ್ಸಿ: ಜಿಲ್ಲೆಗೆ ಹಡಗಲಿ ಪ್ರಥಮ ಸ್ಥಾನ

ಹೂವಿನ ಹಡಗಲಿ: 2026 ಮಾರ್ಚ್ ಏಪ್ರಿಲ್ ಎಸ್ಸೆಸ್ಸೆಲ್ಸಿ ಪರೀಕ್ಷೆ 1ರ ತಾಲೂಕಿನ ಫಲಿತಾಂಶ 98.29 ಬಂದಿದ್ದು ಜಿಲ್ಲೆಗೆ ಪ್ರಥಮ ಸ್ಥಾನ ಲಭಿಸಿದೆ ಎಂದು ಕ್ಷೇತ್ರ ಶಿಕ್ಷಣಾಧಿಕಾರಿ ಮಹೇಶ್ ವಿ ಪೂಜಾರ ತಿಳಿಸಿದ್ದಾರೆ.

ಪರೀಕ್ಷೆಗೆ ನೋಂದಾಯಿಸಿದ 1431 ಬಾಲಕರು 1447 ಬಾಲಕಿಯರ ಪೈಕಿ 1397 ಬಾಲಕರು ಹಾಗೂ 1432 ಬಾಲಕಿಯರು ಒಟ್ಟು 2829 ವಿದ್ಯಾರ್ಥಿಗಳು ಉತ್ತೀರ್ಣರಾಗಿದ್ದಾರೆ.

ಶೇ. 100 ಫಲಿತಾಂಶ ಪಡೆದ ಶಾಲೆಗಳು 29, ಸರಕಾರಿ 13, ಅನುದಾನಿತ 5, ಮೊರಾರ್ಜಿ 5, ಅನುದಾನ ರಹಿತ 06 . 100 ಪಡೆದ ಸರಕಾರಿ ಪ್ರೌಢಶಾಲೆಗಳು

ಹರವಿ, ಮೈಲಾರ,ಲಿಂಗನಾಯಕನಹಳ್ಳಿ ಪ್ಲಾಟ್, ಹಿರೇಬನ್ನಿಮಟ್ಟಿ, ಬ್ಯಾಲಹುಣಸಿ, ತಿಮಲಾಪುರ 63, ಕೊಂಬಳಿ, ಎಂ ಎಂ ವಾಡಾ, ಮೀರಾಕೊರ್ನಹಳ್ಳಿ, ಹಿರೇಮಲ್ಲನಕೆರೆ, ನಂದಿಹಳ್ಳಿ, ಪಶ್ಚಿಮ ಕಾಲ್ವಿ, ಉತ್ತಂಗಿ ಅನುದಾನಿತ: ಎಂ ಎಂ ಜಿ ಸೋವೇನಹಳ್ಳಿ, ಕೆ ಎನ್ ಎಸ್ ಸಿ ಇಟಗಿ, ಸಿ ಸಿ ಕುರುವತ್ತಿ, ಕೆ ಎಂ ತಾಂಡಾ

ಮೊರಾರ್ಜಿ: ಮದಲಗಟ್ಟಿ ಗಿರಿಯಾಪುರ ಮಠ, ಇಟಗಿ, ವಿನೋಬ ನಗರ, ವರಕನಹಳ್ಳಿ. ಅನುದಾನ ರಹಿತ: ಎಂ ಎಂ ಪಾಟೀಲ್, ಮೈಲಾರ ಏಳು ಕೋಟಿ ಶಾಲೆ, ದಿವೈನ್ ಹಿರೇ ಹಡಗಲಿ, ತರಳಬಾಳು ಉತ್ತಂಗಿ, ದಾವಣಗೆರೆ ಕಾನ್ವೆಂಟ್, ವಿದ್ಯಾಂಜಲಿ ಶಾಲೆ ಉತ್ತಮ ಫಲಿತಾಂಶ ಪಡೆದಿವೆ.

ಅಭಿನಂದನೆ: ಎಸ್ಸೆಸ್ಸೆಲ್ಸಿ ಫಲಿತಾಂಶ ಜಿಲ್ಲೆಗೆ ಪ್ರಥಮ ಸ್ಥಾನ ಲಭಿಸಿದ್ದಕ್ಕೆ ಶಾಸಕ ಎಲ್ ಕೃಷ್ಣನಾಯಕ ಮಾಜಿ ಸಚಿವ ಪಿ.ಟಿ ಪರಮೇಶ್ವರ ನಾಯ್ಕ್ ಜಿಲ್ಲಾ ಉಪ ನಿರ್ದೇಶಕ ವೆಂಕಟೇಶ್ ರಾಮಚಂದ್ರಪ್ಪ ಕ್ಷೇತ್ರ ಶಿಕ್ಷಣಾಧಿಕಾರಿ ಮಹೇಶ್.ವಿ ಪೂಜಾರ ಕ್ಷೇತ್ರ ಸಮನ್ವಯಾಧಿಕಾರಿ ಎ.ಕೋಟೆಪ್ಪ ಅಕ್ಷರ ದಾಸೋಹ ಸಹಾಯಕ ನಿರ್ದೇಶಕ ವಿ ಹನುಮಂತಪ್ಪ ಇತರರು ಅಭಿನಂದಿಸಿದ್ದಾರೆ.

ದೀಪಾಶ್ರೀ 620 ಕೆ.ಬಿ .ಪೂಜಾ 619 ನಾಗರಾಜ 619

ಅತ್ಯಧಿಕ ಅಂಕ ಪಡೆದವರು	
ಪೂಜಶ್ರೀ	620 (99.2%)
ನಾಗರಾಜ	619 (99.04%)
ಕೆ ಬಿ ಪೂಜಾ	619 (99.04 %)
ದಯಾನಂದ ಅಕ್ಕಿ	619 (99.04 %)
ಬಿ ಆಶಾಬಾನು	618 (98.88%)
ಗಣೇಶ್ ಕೆ ಎಸ್	618 (98.88%)

ಅಧಿಕಾರಿಗಳಿಗೆ ಡಿಸಿ ಸುರೇಶ ಇಟ್ನಾಳ ಸೂಚನೆ

ಗುಡಿಗಳಿಗೆ ವಿದ್ಯುತ್ ದೀಪ ಹಾಕಿ

ಕೊಪ್ಪಳ: ಶ್ರೀ ಹುಲಿಗೆಮ್ಮ ದೇವಿ ಜಾತ್ರಾ ಅವಧಿಯಲ್ಲಿ ನಿರಂತರ ವಿದ್ಯುತ್ ಸರಬರಾಜು ಆಗಬೇಕು ಹಾಗೂ ಗುಡಿ-ಗೋಪುರಗಳಿಗೆ ವಿದ್ಯುತ್ ಅಲಂಕಾರ ಮತ್ತು ಬೆಳಕಿನ ವ್ಯವಸ್ಥೆ ಮಾಡುವಂತೆ ಕೊಪ್ಪಳ ಜಿಲ್ಲಾಧಿಕಾರಿ ಡಾ. ಸುರೇಶ ಬಿ. ಇಟ್ನಾಳ ಸಂಬಂಧಿಸಿದ ಅಧಿಕಾರಿಗಳಿಗೆ ಸೂಚನೆ ನೀಡಿದ್ದಾರೆ.

ಕೊಪ್ಪಳ ಜಿಲ್ಲೆಯ ಸುಪ್ರಸಿದ್ಧ ಧಾರ್ಮಿಕ ಕ್ಷೇತ್ರವಾದ ಹುಲಿಗಿ ಗ್ರಾಮದ ಶ್ರೀ ಹುಲಿಗೆಮ್ಮ ದೇವಿ ದೇವಸ್ಥಾನದ 2026ರ ವಾರ್ಷಿಕ ಜಾತ್ರಾ ಮಹೋತ್ಸವದ ಸಂದರ್ಭದಲ್ಲಿ ಯಾವುದೇ ರೀತಿಯ ವಿದ್ಯುತ್ ಸಮಸ್ಯೆಯಾಗದಂತೆ ನೋಡಿಕೊಳ್ಳಬೇಕು. ಈ ಹಿನ್ನೆಲೆಯಲ್ಲಿ ಜಾತ್ರಾ ಅವಧಿಯಲ್ಲಿ ಹೆಚ್ಚುವರಿ ವಿದ್ಯುತ್ ಸರಬರಾಜು ಮಾಡಲು ಅನುಕೂಲವಾಗುವಂತೆ ಹೆಚ್ಚುವರಿಯಾಗಿ ಒಂದು ವಿದ್ಯುತ್ ಪರಿವರ್ತಕವನ್ನು ಅಳವಡಿಸಿಕೊಂಡು ಒಟ್ಟಾರೆಯಾಗಿ 100 ಕಿ.ವ್ಯಾ ಹೆಚ್ಚುವರಿ ವಿದ್ಯುತ್ ಸರಬರಾಜು ಮಾಡಿಕೊಂಡು, ಜೆಸ್ಕಾಂ ಇಲಾಖೆಯ ಹೆಚ್ಚಿನ ಸಿಬ್ಬಂದಿಗಳನ್ನು ಜಾತ್ರಾ ಕಾಲದಲ್ಲಿ ನಿಯೋಜನೆ ಮಾಡಬೇಕು.

ನೀರಿನ ಸರಬರಾಜಿಗೆ ಹಾಗೂ ಬೆಳಕಿನ ವ್ಯವಸ್ಥೆಗೆ ಅಡಚಣೆಯಾಗದಂತೆ ನಿರಂತರ ವಿದ್ಯುತ್ ಸರಬರಾಜು ಮಾಡಲು ಮತ್ತು ರಾತ್ರಿ ಸಮಯದಲ್ಲಿ ಯಾವುದೇ ಕಾರಣಕ್ಕೂ ವಿದ್ಯುತ್ ಸ್ಥಗಿತಗೊಳಿಸದಂತೆ ತೀವ್ರ ನಿಗಾವಹಿಸಬೇಕು. ಈ ಜಾತ್ರೆ ವೇಳೆಯಲ್ಲಿ ಮುಖ್ಯವಾಗಿ ಮೂರು ಸ್ಥಳಗಳಲ್ಲಿ ವಾಹನ ನಿಲುಗಡೆ ಪ್ರದೇಶವನ್ನು ಮಾಡಲಾಗುತ್ತಿದ್ದು, ಯಾವುದೇ ವಿದ್ಯುತ್ ಅವಘಡಗಳು ಜರುಗದಂತೆ ಮುಂಜಾಗ್ರತಾ ಕ್ರಮ ವಹಿಸುವಂತೆ ಜೆಸ್ಕಾಂ ಮುನಿರಾಬಾದ್ ಡ್ಯಾಮ್ ಸಹಾಯಕ ಕಾರ್ಯಪಾಲಕ ಅಭಿಯಂತರರು, ಕೊಪ್ಪಳ ಜೆಸ್ಕಾಂ ಕಾರ್ಯಪಾಲಕ ಅಭಿಯಂತರರು ಹಾಗೂ ಶ್ರೀ ಹುಲಿಗೆಮ್ಮ ದೇವಿ ಕ್ಷೇತ್ರ ಅಭಿವೃದ್ಧಿ ಪ್ರಾಧಿಕಾರದ ಕಾರ್ಯದರ್ಶಿಗಳಿಗೆ ಜಿಲ್ಲಾಧಿಕಾರಿಗಳು ಸೂಚನೆ ನೀಡಿದರು.

ಬೆಳಕಿನ ವ್ಯವಸ್ಥೆ ಮಾಡಿ: ಪ್ರತಿ ವರ್ಷದಂತೆ ಈ ವರ್ಷವೂ ದೇವಸ್ಥಾನದ 3 ಗುಡಿ-ಗೋಪುರಗಳು, 3 ಕಮಾನುಗಳು ಮತ್ತು ಸುತ್ತ ಮುತ್ತಲಿನ ಕಟ್ಟಡಗಳಿಗೆ ವಿದ್ಯುತ್ ಅಲಂಕಾರ ಮಾಡಲು ಹಾಗೂ ಜಾತ್ರಾ ಜನಸಂದಣಿ ಪ್ರದೇಶದಲ್ಲಿ ಹೊಳೆದಂಡೆ ಹತ್ತಿರ, ನದಿತೀರದ ಎರಡೂ ಕಡೆ ಬಯಲು ಪ್ರದೇಶದಲ್ಲಿ, ರೈಲ್ವೆ ಹಳಿ ಪಕ್ಕದಲ್ಲಿ, ಟ್ಯಾಂಕ್ ಏರಿಯಾ ಪ್ರದೇಶ, ಶೌಚಾಲಯಗಳ ಹತ್ತಿರ ವಾಹನ ನಿಲುಗಡೆ ಸ್ಥಳಗಳು ಹಾಗೂ ಇನ್ನಿತರೆ ಕಡೆಗಳಲ್ಲಿ ಬೆಳಕಿನ ವ್ಯವಸ್ಥೆಗಾಗಿ ಲೈಟ್ಗಳನ್ನು ಅಳವಡಿಸುವುದು ಮತ್ತು ಮೂರು ಕಡೆಗಳಲ್ಲಿ ಬಂಬುಗಳಲ್ಲಿ ವಾಚ್ ಟವರ್‌ನಿರ್ಮಿಸಿ ದೇವಸ್ಥಾನದ ವತಿಯಿಂದ ಬೆಳಕಿನ ವ್ಯವಸ್ಥೆ ಮಾಡಲು ಇತ್ತೀಚೆಗೆ ನಡೆದ ಸಭೆಯಲ್ಲಿ ನಿರ್ಣಯಿಸಲಾಗಿದ್ದು, ಈ ಬಗ್ಗೆ ಶ್ರೀ ಹುಲಿಗೆಮ್ಮ ದೇವಿ ಕ್ಷೇತ್ರ ಅಭಿವೃದ್ಧಿ ಪ್ರಾಧಿಕಾರದ ಕಾರ್ಯದರ್ಶಿಗಳು ಸೂಕ್ತ ಕ್ರಮ ಕೈಗೊಳ್ಳಬೇಕು ಎಂದು ಜಿಲ್ಲಾಧಿಕಾರಿಗಳು ಸೂಚಿಸಿದ್ದಾರೆ.

ಪಂಚರಾಜ್ಯ ಪವರ್ ವಾರ್

ಚುನಾವಣಾ ಚುರುಮುರಿ

ಪ್ರಚಾರದ ಪ್ರಭಾವ

ಕಾಂಗ್ರೆಸ್ ನಾಯಕರಿಗೆ ಈಗ ಬಿಡುವೆಂಬುದೇ ಇಲ್ಲ. ತಮಿಳುನಾಡು ವಿಧಾನಸಭಾ ಚುನಾವಣೆಯ ಪ್ರಯುಕ್ತ ಅಲ್ಲಿ ಪ್ರಚಾರ ಕಾರ್ಯದಲ್ಲಿ 'ಬ್ಯುಸಿ'ಯಾಗಿದ್ದ ಅವರು, ಈಗ ಪಶ್ಚಿಮ ಬಂಗಾಳದೆಡೆಗೆ ಮುಖ ಮಾಡಿದ್ದಾರೆ, ತೃಣಮೂಲ ಕಾಂಗ್ರೆಸ್ (ಟಿಎಂಸಿ) ಪಕ್ಷಕ್ಕೆ ಓಗೊಡುವಂತೆ ಅವರು ಮತ ದಾರರನ್ನು ಆಗ್ರಹಿಸುತ್ತಿದ್ದಾರೆ. ಇದು ಆಮ್ ಆದ್ಮಿ ಪಕ್ಷದ ಮುಖ್ಯಸ್ಥ ಅರವಿಂದ ಕೇಜ್ರಿವಾಲರಿಗೂ ಅನ್ವಯಿಸುವ ಮಾತು. ಬಂಗಾಳದಲ್ಲಿ ಎರಡನೇ ಹಂತದ ಮತದಾನವು ಏ.29ರಂದು ನಡೆಯಲಿದ್ದು, ಎರಡು ದಿನಗಳ ಪ್ರಚಾರಕಾರ್ಯದಲ್ಲಿ ವ್ಯಸ್ತರಾಗಿ ಟಿಎಂಸಿ ಪಕ್ಷವನ್ನು ಬೆಂಬಲಿಸುವಂತೆ ಮತದಾರರನ್ನು ಕೋರಲಿದ್ದಾರಂತೆ ಕೇಜ್ರಿವಾಲ್. ತಾವೇನು ಕಮ್ಮಿ ಎನ್ನುವಂತೆ ಶಿವಸೇನೆ (ಉದ್ಧವ್ ಠಾಕ್ರೆ ಬಣ) ನಾಯಕ ಉದ್ಧವ್ ಠಾಕ್ರೆ, ಸಮಾಜವಾದಿ ಪಕ್ಷದ ಅಖಿಲೇಶ್ ಯಾದವ್, ಜಾರ್ಖಂಡ್ ಮುಕ್ತಿ ಮೋರ್ಚಾ ಪಕ್ಷದ ಹೇಮಂತ್ ಸೊರೇನ್ ಮತ್ತು ಕಲ್ಪನಾ, ರಾಷ್ಟ್ರೀಯ ಜನತಾದಳದ ತೇಜಸ್ವಿ ಯಾದವ್ ಕೂಡ ಪಶ್ಚಿಮ ಬಂಗಾಳದ ಕಡೆಗೆ ಮುಖ ಮಾಡಲಿದ್ದಾರಂತೆ. ಆದರೆ, ಇಲ್ಲೊಂದು ವಿಲಕ್ಷಣ ಸಂಗತಿಯನ್ನು ಗಮನಿಸಬೇಕು. ಕಾಂಗ್ರೆಸ್ ಮತ್ತು ಡಿಎಂಕೆ ಪಕ್ಷಗಳು ತಮಿಳುನಾಡಿನಲ್ಲಿ ಪರಸ್ಪರ ಹೆಗಲು ಕೊಟ್ಟು ಚುನಾವಣೆಯಲ್ಲಿ ಸ್ಪರ್ಧಿಸಿದ್ದರೂ, ಕಾಂಗ್ರೆಸ್ ನಾಯಕ ರಾಹುಲ್ ಗಾಂಧಿಯವರು ಡಿಎಂಕೆಯ ನಾಯಕ ಎಂ.ಕೆ.ಸ್ಟಾಲಿನ್ ಅವರೊಂದಿಗೆ ವೇದಿಕೆಯನ್ನು ಹಂಚಿಕೊಂಡಿಲ್ಲ. 'ಇದು ಈ ಎರಡೂ ಪಕ್ಷಗಳು ಬೇರೆಯಾಗುವುದರ ಆರಂಭಿಕ ಲಕ್ಷಣಗಳೇ?' ಎಂದು ರಾಜಕೀಯ ಪಂಡಿತರು ತಲೆ ಕೆಡಿಸಿಕೊಂಡಿದ್ದಾರಂತೆ!

ಹೀಗೂ ಉಂಟು ಮಾರಾಯ್ರೆ!

ಈಕೆಯ ಹೆಸರು 'ಕಲಿತಾ ಮಾಜಿ'. 38ರ ಹರೆಯದ ಈಕೆಯದು ಮನೆ ಮನೆಗಳಲ್ಲಿ ಪಾತ್ರೆ ತೊಳೆಯುವ, ಬಟ್ಟೆ ಒಗೆಯುವ ಕಾಯಕ. ಅಂದು ಮಾರ್ಚ್ 27. ಕಲಿತಾ ಮಾಜಿ ಎಂದಿನಂತೆ ಮನೆಗೆಲಸಕ್ಕೆ ಹೊರಟರು. ಆದರೆ ಮನೆಯೊಂದರಲ್ಲಿ, 'ಇನ್ನು ಮುಂದೆ ನಿಮ್ಮ ಸೇವೆ ಅಗತ್ಯವಿಲ್ಲ' ಎಂದು ಅವರಿಗೆ ತಿಳಿಸಲಾಯಿತು. ಅವರು ಕೆಲಸ ಮಾಡುತ್ತಿದ್ದ ಇನ್ನೊಂದು ಮನೆಯವರಿಂದಲೂ ಇದೇ ಉತ್ತರ ಬಂತು. ಕಾರಣ ಗೊತ್ತೇ? ಅವರನ್ನು ಹಿಂದಿನ ದಿನವಷ್ಟೇ ಪಶ್ಚಿಮ ಬಂಗಾಳದ ಪೂರ್ಬ ಬರ್ಧಮಾನ್ ಜಿಲ್ಲೆಯ 'ಔಸ್‌ಗ್ರಾಮ್' ಎಂಬ ವಿಧಾನಸಭಾ ಕ್ಷೇತ್ರದ ಅಭ್ಯರ್ಥಿಯಾಗಿ ಬಿಜೆಪಿ ಘೋಷಿಸಿತ್ತು!

ಕಲಿತಾ ಮಾಜಿ ಅವರು ಮನೆಗೆಲಸದಿಂದ ತಿಂಗಳಿಗೆ ಹತ್ತತ್ತಿರ 3,000 ರುಪಾಯಿ ಸಂಪಾದಿಸುತ್ತಿದ್ದರಂತೆ. ಅವರ ಪತಿ 'ಸುಬ್ರತಾ ಮಾಜಿ' ಕೂಡ ದಿನಗೂಲಿ ನೌಕರರು. ಹೀಗಾಗಿ ಅವರಿಬ್ಬರ ಆದಾಯವು ಮನೆಯ ಮತ್ತು ಮಗನ ಶಿಕ್ಷಣ ವೆಚ್ಚವನ್ನು ಸರಿದೂಗಿಸುವ ಮಟ್ಟದಲ್ಲೇನೂ ಇಲ್ಲವಂತೆ. ಇಷ್ಟಿದ್ದೂ, ''ನೀವು ಕೆಲಸವನ್ನು ಕಳೆದುಕೊಂಡಿದ್ದರ ಬಗ್ಗೆ ಚಿಂತಿಸಬೇಕಿಲ್ಲ'' ಎಂದು ಸ್ಥಳೀಯ ಬಿಜೆಪಿ ನಾಯಕರು ಕಲಿತಾರಿಗೆ ಭರವಸೆ ನೀಡಿದ್ದಾರಂತೆ. ಹೀಗಾಗಿ ಕಲಿತಾ ಅವರು ಜನರನ್ನು ಭೇಟಿಮಾಡಿ ಆಶೀರ್ವಾದ ಪಡೆಯುತ್ತ, ಚುನಾವಣಾ ಪ್ರಚಾರಕಾರ್ಯದಲ್ಲಿ ವ್ಯಸ್ತರಾಗಬೇಕಾಗಿ ಬಂತು!

ಕಲಿತಾ ಅವರ ರಾಜಕೀಯ ಪಯಣವು ಅವರ ಹೊಟ್ಟೆಪಾಡಿನ ಮೇಲೆ ಪರಿಣಾಮ ಬೀರುತ್ತಿರುವುದು ಇದೇ ಮೊದಲೇನಲ್ಲ. 2021ರಲ್ಲಿಯೂ ಬಿಜೆಪಿ ಈ ಕ್ಷೇತ್ರದಿಂದ ತಮ್ಮನ್ನು ಕಣಕ್ಕಿಳಿಸಿದಾಗಲೂ ಕಲಿತಾ ಕೆಲಸದಿಂದ ಬಿಡುವು ತೆಗೆದುಕೊಳ್ಳಬೇಕಾಗಿ ಬಂದಿತ್ತು. ಆ ಬಾರಿಯ ಚುನಾವಣೆಯಲ್ಲಿ ಕಲಿತಾ ಅವರು ಶೇ. 40.80ರಷ್ಟು ಮತಗಳನ್ನು ದಕ್ಕಿಸಿಕೊಂಡಿದ್ದು ಹೌದಾದರೂ, ಶೇ.46.25ರಷ್ಟು ಮತಗಳನ್ನು ಬುಟ್ಟಿಗೆ ಹಾಕಿಕೊಂಡ ತೃಣಮೂಲ ಕಾಂಗ್ರೆಸ್ ಪಕ್ಷದ ಅಭ್ಯರ್ಥಿ ಅಭೇದಾನಂದ ಥಂಡರ್ ಅವರ ವಿರುದ್ಧ ಸೋಲುಣ್ಣಬೇಕಾಯಿತು. ಈ ಬಾರಿ ಕಲಿತಾ ವಿರುದ್ಧ ತೃಣಮೂಲ ಕಾಂಗ್ರೆಸ್ ವತಿಯಿಂದ ಶ್ಯಾಮ ಪ್ರಸನ್ನ ಎಂಬ ವಕೀಲರು ಸ್ಪರ್ಧಿಸಿದ್ದಾರಂತೆ. ''ಈ ಸಲ ನಾನು ಗೆದ್ದೇ ಗೆಲ್ಲುತ್ತೇನೆ'' ಎಂದು ಅದಾಗಲೇ ಆತ್ಮವಿಶ್ವಾಸದಿಂದ ಬೀಗುತ್ತಿದ್ದಾರಂತೆ ಕಲಿತಾ ಮಾಜಿ.

ಆಗಲಿ, ಫಲಿತಾಂಶದ ದಿನವಾದ ಮೇ 4ರ ತನಕ ಕಾಯೋಣ, ಅಲ್ಲವೇ?!

ಮಮತಾ ದೀದಿಯ ನಿದ್ದೆಗೆಡಿಸಿದ್ದ ಅಭಯಾಳ ಸುತ್ತ...

ಗ್ರೌಂಡ್ ರಿಪೋರ್ಟ್

ರಾಘವಶರ್ಮ ನಿಡ್ಲೆ

ಪಾನಿಹಟಿ (ಪ.ಬಂಗಾಳ): 2024ರ ಆಗಸ್ಟ್ ತಿಂಗಳು. ಕೋಲ್ಕತ್ತಾದ ಆರ್.ಜಿ. ಕರ್ ಸರಕಾರಿ ಆಸ್ಪತ್ರೆಯ ಟ್ರೈನಿ ಮೆಡಿಕಲ್ ವಿದ್ಯಾರ್ಥಿನಿಯ ಅತ್ಯಾಚಾರ ಮತ್ತು ಬರ್ಬರ ಹತ್ಯೆ ಘಟನೆ ಇಡೀ ರಾಜ್ಯವನ್ನು ಬಡಿದೆಬ್ಬಿಸಿತ್ತು. ರಾಜ್ಯ ಸರಕಾರದ ನಿಷ್ಕ್ರಿಯತೆಗೆ ಮತ್ತು ಸಂತ್ರಸ್ತೆಯ ಕುಟುಂಬಕ್ಕೆ ನ್ಯಾಯ ಒದಗಿಸುವಲ್ಲಿ ಸರಕಾರ ವಿಫಲವಾಗಿದೆ ಎಂದು ಜನರು ಜಾತಿ-ಧರ್ಮ ನೋಡದೆ ಬೀದಿಗಿಳಿದಿದ್ದರು. ಸಿಎಂ ಮಮತಾ ಬ್ಯಾನರ್ಜಿ ತಮ್ಮ 15 ವರ್ಷಗಳ ಅಧಿಕಾರಾವಧಿಯಲ್ಲಿ ಎದುರಿಸಿದ್ದ ಅತ್ಯಂತ ಸವಾಲಿನ ಘಟನೆ ಇದಾಗಿತ್ತು. ರಾಜ್ಯದಲ್ಲಿ

ವಿಶ್ವವಾಣಿ ಬಂಗಾಳ ಚುನಾವಣಾ ಯಾತ್ರೆ

ಮಹಿಳೆಯರು ಸುರಕ್ಷಿತರಾಗಿಲ್ಲ ಎಂಬ ಬಿಜೆಪಿ, ಎಡಪಕ್ಷಗಳ ಆರೋಪಕ್ಕೂ ವೇಗ ಸಿಕ್ಕಿತ್ತು. ಪ್ರಕರಣದಲ್ಲಿ ರಾಜ್ಯ ಪೊಲೀಸರ ವೈಫಲ್ಯದಿಂದಾಗಿ ಕಲ್ಕತ್ತಾ ಹೈಕೋರ್ಟ್ ಮಧ್ಯಪ್ರವೇಶಿಸಿ ಕೇಸ್ ಅನ್ನು ಸಿಬಿಐಗೆ ವರ್ಗಾವಣೆ ಮಾಡಿತ್ತು. ಸುಪ್ರೀಂಕೋರ್ಟ್

ಬಿಜೆಪಿ ಅಭ್ಯರ್ಥಿ ರತ್ನಾ ದೇಬ್ನಾಥ್ ಪೋಸ್ಟರ್

ಕೂಡ 'ರಾಜ್ಯ ಸರಕಾರ ಬೇಜವಾಬ್ದಾರಿಯಂತೆ ವರ್ತಿಸಿದೆ' ಎಂದು ಆಕ್ರೋಶ ಹೊರಹಾಕಿತ್ತು. 2025ರಲ್ಲಿ, ಆರೋಪಿ ಸಂಜಯ್ ರಾಯ್ ಅಪರಾಧಿ ಎಂದು ಸಾಬೀತಾಗಿ ಜೀವಾವಧಿ ಶಿಕ್ಷೆಗೆ ಗುರಿಯಾದ. ಮರಣದಂಡನೆ ಶಿಕ್ಷೆಗೆ ಆಗ್ರಹಿಸಿದ ವೈದ್ಯ ವಿದ್ಯಾರ್ಥಿನಿ ಅಭಯಾಳ ಕುಟುಂಬ, ಆಕೆಯ ನೆನಪಿನಲ್ಲೇ ದಿನ ದೂಡುತ್ತಿದೆ.

ಮಗಳು ವೈದ್ಯೆಯಾಗಿ ಜನರ ಕಷ್ಟಕ್ಕೆ ಸ್ಪಂದಿಸುತ್ತಾಳೆ, ಜನಮನ ಗೆಲ್ಲುತ್ತಾಳೆ ಎಂದು ಏನೇನೋ ಕನಸು ಕಂಡಿದ್ದ ತಾಯಿಗೆ ಜೀವನವೇ ಶೂನ್ಯ ಎಂದನಿಸಿತ್ತು. ಸರಕಾರದ ನಿಷ್ಕ್ರಿಯತೆ ವಿರುದ್ಧ ಸೆಟೆದುನಿಂತು, ಬಹಿರಂಗವಾಗಿ ಮಮತಾ ಬ್ಯಾನರ್ಜಿ ವಿರುದ್ಧ ಕೆಂಡಕಾರಿದರು. ಪಾಣಿಹಟಿಯ ಇತರೆ ಸಾಮಾನ್ಯರಂತೆ ಪತಿಯ ಟೈಲರಿಂಗ್ ಸಂಪಾದನೆಯಿಂದ ಕುಟುಂಬ ನಿರ್ವಹಿಸುತ್ತಿದ್ದ ರತ್ನ ದೇಬ್ನಾಥ್ ಎಂದಿಗೂ ರಾಜಕೀಯದ ಬಗ್ಗೆ ಆಸಕ್ತಿ ತೋರಿದವರಲ್ಲ, ಅಧಿಕಾರದ ಕನಸು ಕಂಡವರಲ್ಲ. ಆದರೆ ಮಗಳನ್ನು ಕಳೆದುಕೊಂಡ ತಾಯಿಗೆ, ವ್ಯವಸ್ಥೆ ಮೇಲಿದ್ದ ಆಕ್ರೋಶ ರಾಜಕೀಯದ ಹಾದಿ ತುಳಿಯುವಂತೆ ಮಾಡಿತು. ''ವ್ಯವಸ್ಥೆಯ ಭಾಗವಾಗದೇ ಇದ್ದರೆ ಸಮಾಜದಲ್ಲಿ ಬದಲಾವಣೆ ತರಲು ಸಾಧ್ಯ ಇಲ್ಲ. ಹೀಗಾಗಿ, ರಾಜ್ಯದ ಮಹಿಳೆಯರ ನೋವಿಗೆ ದನಿಯಾಗುವ ಸಲುವಾಗಿ, ನಿಮ್ಮೆಲ್ಲರ ಮಗಳಾಗಿ ಸೇವೆ ಮಾಡುತ್ತೇನೆ'' ಎಂದು ರಾಜ್ಯ ವಿಧಾನಸಭೆ ಚುನಾವಣೆ ಕಣಕ್ಕೆ ಇಳಿದಿದ್ದಾರೆ.

ರತ್ನ ದೇಬ್ನಾಥ್ ಈಗ ಪಾನಿಹಟಿ ವಿಧಾನಸಭಾ ಕ್ಷೇತ್ರದ ಬಿಜೆಪಿ ಅಭ್ಯರ್ಥಿ. 2011ರಿಂದ ಸತತ 3 ಬಾರಿ ಗೆದ್ದ ನಿರ್ಮಲ್ ಘೋಷ್ ಬದಲಿಗೆ ಅವರ ಪುತ್ರ, ತೀರ್ಥಂಕರ್ ಘೋಷ್‌ಗೆ ಟಿಎಂಸಿ ಟಿಕೆಟ್ ನೀಡಿದೆ. ''ಅಭಯಾ ಅತ್ಯಾಚಾರ ಘಟನೆ ವೇಳೆ ನಾವು ಕುಟುಂಬದೊಂದಿಗೆ ಇದ್ದು, ಹೋರಾಟ ನಡೆಸಿದೆವು. ಆದರೆ, ರತ್ನ ದೇಬ್ನಾಥ್ ಬಿಜೆಪಿಯನ್ನು ಆಯ್ಕೆ ಮಾಡಿಕೊಂಡರು'' ಎಂದು ಎಡ ಪಕ್ಷಗಳ ನಾಯಕರಿಗೆ ಬೇಸರವಿದೆ. ಬಂಗಾಳದಲ್ಲಿ ಪ್ರಸ್ತುತತೆ ಕಳೆದುಕೊಂಡಿರುವ ಸಿಪಿಐನಿಂದ ಸ್ಪರ್ಧಿಸಿದರೆ, ವ್ಯವಸ್ಥೆಯ ಭಾಗ ಆಗಲು ಸಾಧ್ಯ ಇಲ್ಲ ಎಂದು ರತ್ನ ದೇಬ್ನಾಥ್ ಬಿಜೆಪಿ ಸೇರ್ಪಡೆಯಾದರು ಮತ್ತು ಸಿಎಂ ಮಮತಾ ಬ್ಯಾನರ್ಜಿಯಿಂದ ರಾಜ್ಯಕ್ಕೆ ಮುಕ್ತಿ ಬೇಕು ಎಂದು ಪ್ರಚಾರ ಮಾಡುತ್ತಿದ್ದಾರೆ.

ನಾನು ಪಾನಿಹಟಿಯ ನಾಟಗರ್ ಪ್ರದೇಶದಲ್ಲಿರುವ ಅಭಯಾ ಮನೆ ಮುಂದೆ ನಿಂತಿದ್ದೆ. ಅಭಯಾಳ ನೈಜ ಹೆಸರನ್ನು ಮನೆಯ ಮುಂದೆ ಬರೆಯಲಾಗಿತ್ತು. ಒಂದಿಷ್ಟು ಮಹಿಳೆಯರು ಶಾಲೆಯಿಂದ ತಮ್ಮ ಮಕ್ಕಳ ಬರುವಿಕೆಗಾಗಿ ಕಾಯುತ್ತಿದ್ದರು. ಅಭಯಾ ಅತ್ಯಾಚಾರ, ಚುನಾವಣೆ ಹೋರಾಟದ ಬಗ್ಗೆ ಮಾತನಾಡಲು ಯತ್ನಿಸಿದರೂ, ''ಒಳ್ಳೆ ಕೆಲಸ ಮಾಡಿದವರು ಚುನಾವಣೆ ಗೆಲ್ಲುತ್ತಾರೆ'' ಎಂದಷ್ಟೇ ಹೇಳಿ, ರಾಜಕೀಯ ಒಲವು-ನಿಲುವುಗಳ ಬಗ್ಗೆ ಅವರು ಉತ್ತರ ನೀಡಲು ಹಿಂಜರಿದರು.

ಶುಕ್ರವಾರದಂದು ಪ್ರಧಾನಿ ನರೇಂದ್ರ ಮೋದಿ ಕೂಡ ಪಾನಿಹಟಿಯಲ್ಲಿದ್ದರು ಮತ್ತು ವಿಶಾಲ ಜನಸಭೆ ಉದ್ದೇಶಿಸಿ ಮಾತನಾಡುತ್ತಾ, ''ಬಂಗಾಳದ ಮಗಳನ್ನು (ಅಭಯಾ) ಮಮತಾ ದೀದಿ ಕಿತ್ತುಕೊಂಡರು'' ಎಂದು ಟಿಎಂಸಿ ವಿರುದ್ಧ ವಾಗ್ದಾಳಿ ನಡೆಸುತ್ತಿದ್ದರು. ಅದೇ ಸಂದರ್ಭದಲ್ಲಿ ನಾನು ಪಾನಿಹಟಿಯ ಎಚ್.ಬಿ. ಟೌನ್‌ನಲ್ಲಿದ್ದ ಆಶಿಮ್

ನೋಟಾ ಒತ್ತಲಿರುವ ಸುಭಾಷ್ ಸಿಂಗ್

ದಾಸ್, ಸುಶಾಂತ್ ಕರ್ಮಾಕರ್, ರಂಜಿತ್ ಕರ್ಮಾಕರ್ ಜತೆ ಮಾತನಾಡುತ್ತಿದ್ದೆ. ''ರತ್ನ ದೇಬ್ನಾಥ್ ಪಕ್ಷೇತರ ಅಭ್ಯರ್ಥಿಯಾಗಿ ಸ್ಪರ್ಧಿಸಬೇಕಿತ್ತು. ಆದರೆ, ಬಿಜೆಪಿಗೆ ಸೇರ್ಪಡೆಯಾದ್ದರಿಂದ ಅಭಯಾ ಹೋರಾಟ ರಾಜಕೀಕರಣಗೊಂಡಿದೆ. ಅಭಯಾ ಹೆಸರನ್ನು ಬಿಜೆಪಿ ತನ್ನ ಲಾಭಕ್ಕೆ ಬಳಸಿಕೊಳ್ಳುತ್ತಿದೆ. ಹೋರಾಟದ ಸಂದರ್ಭದಲ್ಲಿ ಎಲ್ಲಾ ಪಕ್ಷಗಳು, ಜನರು ಅವರೊಂದಿಗೆ ಇದ್ದರು. ಆದರೆ, ಈಗ ಬಿಜೆಪಿಯವರು ಮಾತ್ರ. ಹಾಗಿದ್ದರೂ, ಕುಟುಂಬಕ್ಕೆ ನಮ್ಮ ನೈತಿಕ ಬೆಂಬಲ ಇರಲಿದೆ, ರಾಜಕೀಯವಾಗಿ ಅಲ್ಲ'' ಎಂದು ಮೂವರೂ ಹೇಳಿದರು. ''ರಾಜ್ಯದಲ್ಲಿ ಆಡಳಿತದ ಪರಿವರ್ತನೆ ಆಗಬೇಕು ಎಂಬ ಆಶಯವಿದ್ದರೂ, ಧರ್ಮ ರಾಜಕಾರಣ ಮಾಡುವ ಬಿಜೆಪಿಯನ್ನು ಒಪ್ಪಲು ಕಷ್ಟವಾಗುತ್ತದೆ. ಬಾಂಗ್ಲಾದೇಶಿಯರು, ರೋಹಿಂಗ್ಯಾಗಳು ಇಲ್ಲಿದ್ದಾರೆ ಎನ್ನುತ್ತಾರಲ್ಲ... ಅವರ ಬಗ್ಗೆ ಚುನಾವಣೆ ಆಯೋಗ ಡೇಟಾಗಳನ್ನು ಏಕೆ ನೀಡುತ್ತಿಲ್ಲ?'' ಎಂದು ಪ್ರಶ್ನಿಸಿದರು ಆಶಿಮ್ ದಾಸ್. ಈ ಮೂವರು ಅಲ್ಲಿಂದ ತೆರಳಿದ ಮೇಲೆ ನನ್ನೊಂದಿಗೆ ಮಾತನಾಡಿದ ಟೀ ಅಂಗಡಿ ಮಾಲಕಿ ಚಂದನ ದತ್ತೋರಾಯ್, ''15 ವರ್ಷದ ನಂತರ ಪರಿವರ್ತನೆ ಆಗಬೇಕು. ನಮಗೆ ಮೋದಿ ಆಡಳಿತ ಬೇಕು. ರಕ್ಷಣೆ, ನೌಕರಿ ಬೇಕು'' ಎಂದು ಮೆಲುದನಿಯಲ್ಲಿ ಮನದಾಳ ಹೊರಹಾಕಿದರು.

ಪಾನಿಹಟಿಯ ಮೊಲ್ಲಾರ್‌ಹಾಟ್ ಪ್ರದೇಶದ ಸಕೀಮಾ ಬೀಬಿ, ರೋಮಿತಾ ಬಿಸ್ವಾಸ್ ಮತ್ತು ದುಲಾರಿ ಸರೋಜ್ ''ಈ ಬಾರಿ ಬದಲಾವಣೆ ಆಗಲೇಬೇಕು'' ಎನ್ನುತ್ತಾ, ''ಮನೆ ಮಕ್ಕಳಿಗೆ ಸೂಕ್ತ ನೌಕರಿ ಸಿಗದೆ, ಸಣ್ಣಪುಟ್ಟ ಕೆಲಸ ಮಾಡಿಕೊಂಡು ಕೂಲಿಗಳಂತೆ ಬದುಕುತ್ತಿದ್ದಾರೆ. ಒಳ್ಳೆ ಸಂಬಳ ಬೇಕು ಎಂದರೆ ಬೇರೆ ರಾಜ್ಯಕ್ಕೆ ಹೋಗಬೇಕು. 'ಲಕ್ಷ್ಮಿ ಭಂಡಾರ್' ಹಣದಿಂದ ಜೀವನ ನಡೆಯುತ್ತದಾ? ಒಂದು ಸಿಲಿಂಡರ್ ಖರೀದಿಯಲ್ಲಿ ಹಣ ಖಾಲಿಯಾಗಿಬಿಡುತ್ತದೆ. ನೌಕರಿ ಕೊಡಿಸಲು ಮಮತಾ ದೀದಿ ಏನು ಮಾಡಿದ್ದಾರೆ?'' ಎಂದು ಕಿಡಿಕಾರಿದರು. ''ರಾಜ್ಯದಲ್ಲಿ ಸುರಕ್ಷತೆ ಇದ್ದಿದ್ದರೆ ಆರ್.ಜಿ. ಕರ್ ಆಸ್ಪತ್ರೆಯಲ್ಲಿ ನಮ್ಮೂರಿನ ಬೇಟಿಗೆ ಈ ದುರ್ಗತಿ ಬರುತ್ತಿತ್ತಾ?'' ಎಂದು ಪ್ರಶ್ನಿಸಿದರು.

''ಪಾಣಿಹಟಿಯಲ್ಲಿ ರತ್ನ ದೇಬ್ನಾಥ್‌ರನ್ನೇ ಜನ ಬೆಂಬಲಿಸಬೇಕು, ರಾಜ್ಯದಲ್ಲೂ ಪರಿವರ್ತನೆ ಆಗಬೇಕು'' ಎನ್ನುವುದು ಪಾನಿಹಟಿಯ ಬಟ್ಟೆ ಅಂಗಡಿಯೊಂದರ ಸಿಬ್ಬಂದಿ ಸುಭಾಷ್ ಸಿಂಗ್ ಅನಿಸಿಕೆ. ಆದರೆ, ದೇಶದಲ್ಲಿ 'ನೋಟಾ' ಜಾರಿಯಾದ ನಂತರದಿಂದ ಆತ 'ನೋಟಾ'ವನ್ನೇ ಆಯ್ಕೆ ಮಾಡುತ್ತಿದ್ದಾನಂತೆ. ಯಾವ ಅಭ್ಯರ್ಥಿಗೂ ನಮ್ಮ ಕಷ್ಟ ಅರ್ಥ ಆಗುವುದಿಲ್ಲ ಎನ್ನುವ ಸುಭಾಷ್, ''ರಾಜಕಾರಣಿಗಳ ಹಿಂದೆ-ಮುಂದೆ ಇದ್ದವರಿಗಷ್ಟೇ ಬೆಲೆ. ಬಡವರ ನೋವನ್ನು ಯಾರು ಕೇಳುತ್ತಾರೆ? ನನ್ನ ಮಗ ದುಡ್ಡು ಮಾಡಬೇಕು ಎಂದರೆ ಅವನನ್ನು ರಾಜಕಾರಣಿ ಜತೆ ಸೇರಿಸಬೇಕಷ್ಟೇ. ಇಲ್ಲಿ ಇದ್ದ ಸರಕಾರಿ ಶಾಲೆಯನ್ನು ನಡೆಸಲಾಗದೆ ಮುಚ್ಚಿದರು. ನಾನು ಮಗನನ್ನು ಈಗ ಖಾಸಗಿ ಶಾಲೆಗೆ ಹಾಕಿದ್ದೇನೆ. ತಿಂಗಳಿಗೆ 10 ಸಾವಿರ ಸಂಬಳದಲ್ಲಿ ಜೀವನ ನಡೆಯುತ್ತದೆಯೇ? ಟಿಎಂಸಿ, ಬಿಜೆಪಿ ಯಾರ ಬಗ್ಗೆಯೂ ನನಗೆ ಭರವಸೆ ಉಳಿದುಕೊಂಡಿಲ್ಲ. ಅಭಯಾ ತಾಯಿ ಗೆಲ್ಲಲಿ. ರಾಜಕಾರಣದಿಂದ ಅವರಿಗೆ ಒಳ್ಳೆಯದಾಗಲಿ'' ಎಂದು ಹಾರೈಸಿದ. ''ನೀವು ಬೆಂಗಳೂರಿನಿಂದ ಅಷ್ಟು ಹಣ ಖರ್ಚು ಮಾಡಿಕೊಂಡು ಇಲ್ಲಿಗೆ ಬಂದಿದ್ದೀರಲ್ಲ. ನಿಮ್ಮಿಂದಲೂ ಈ ಸಮಾಜ ಬದಲಾಯಿಸಲು ಸಾಧ್ಯವಿಲ್ಲ'' ಎಂದು ನನಗೂ ಹೇಳಿದ. ''ಆಯ್ತು, ಇಷ್ಟು ಹೊತ್ತು ಮಾತಾಡಿದ್ದಕ್ಕೆ ಶುಕ್ರಿಯಾ ಭಾಯ್ ಸಾಬ್'' ಎನ್ನುತ್ತಾ ನಾನು ಮುಂದೆ ಸಾಗಿದೆ.

ರತ್ನಾ ದೇಬ್ನಾಥ್‌ರನ್ನು ಅಭಯಾ ಕೇಸಿನ ಕಾರಣಕ್ಕಾಗಿ ಇಲ್ಲಿ ಎಲ್ಲರೂ ಬಲ್ಲರು. ಅವರು ಮನೆ ಮುಂದೆ ನಿಂತು ಮತ ಯಾಚಿಸುವಾಗ ತಮ್ಮ ಮನೆ ಮಗಳು ಎಂದು ಮಹಿಳೆಯರು ತಬ್ಬಿಕೊಂಡು ಕಣ್ಣೀರು ಹಾಕುವ ದೃಶ್ಯ ನಿತ್ಯವೂ ಕಾಣುತ್ತಿದೆ. ಕರುಳ ಕುಡಿ ಕಳೆದುಕೊಂಡ ನೋವು ಆ ತಾಯಿಯಂದಿರಿಗಿಂತ ಚೆನ್ನಾಗಿ ಬೇರೆ ಯಾರಿಗೆ ತಾನೇ ಅರ್ಥವಾದೀತು? ಆದರೆ, ಮಗಳ ಸಾವಿಗೆ ನ್ಯಾಯ ಬೇಕು ಎಂದು ಕೇಳಿದ ಹೋರಾಟವೇ ಬೇರೆ, ಚುನಾವಣಾ ರಾಜಕೀಯವೇ ಬೇರೆ. ರಾಜಕೀಯಕ್ಕಿಳಿದು ಹೋರಾಡಿದರೆ ಮಗಳ ಆತ್ಮಕ್ಕೆ ಶಾಂತಿ ಸಿಕ್ಕೀತು ಎಂದು ಕೇಸರಿಶಾಲು ಧರಿಸಿರುವ ರತ್ನ ದೇಬ್ನಾಥ್‌ರನ್ನು ಪಾಣಿಹಟಿ ಮತದಾರ ಅಪ್ಪಿಕೊಳ್ಳುವನೇ..?

ಆರ್.ಜಿ. ಕರ್.ಆಸ್ಪತ್ರೆಯಲ್ಲಿ ಓಡಾಡುತ್ತಾ...

ಆರ್.ಜಿ. ಕರ್ ಆಸ್ಪತ್ರೆಗೆ 'ವಿಶ್ವವಾಣಿ' ಭೇಟಿ ನೀಡಿದಾಗ ಆಸ್ಪತ್ರೆ ಆವರಣ ರೋಗಿಗಳ ಕುಟುಂಬಸ್ಥರಿಂದ ಗಿಜಿಗುಡುತ್ತಿತ್ತು. ಒಂದೊಂದು ಕುಟುಂಬದ್ದೂ ಒಂದೊಂದು ಗೋಳಿನ ಕಥೆ. ವಾಹನ ಓಡಾಟಕ್ಕೂ ಜಾಗವಿಲ್ಲ ಎಂಬಂತೆ ಅಲ್ಲಿ ಜನ ತುಂಬಿದ್ದರು. ರಸ್ತೆ, ಓಣಿಗಳಲ್ಲಿ ಹಾಸು ಗೋಣಿ ಹಾಕಿದ ಮಂದಿ ಅಲ್ಲೇ 10-20 ದಿನ, ತಿಂಗಳಿಂದ ವಾಸ್ತವ್ಯ ಹೂಡಿದ್ದರು. ಆಸ್ಪತ್ರೆಗೆ ಬರುವ ಬಹುತೇಕ ಮಂದಿ ಬಡವರು, ಆರ್ಥಿಕ ಸಂಕಷ್ಟದಲ್ಲಿರುವವರು. ಉತ್ತಮ ಚಿಕಿತ್ಸೆ ಸಿಗುತ್ತದೆ ಎಂದು ಕೆಲ ಮಧ್ಯಮ ವರ್ಗದವರೂ ಇದ್ದುದನ್ನು ನಾನು ನೋಡಿದೆ. ಆದರೆ, ಸುತ್ತಮುತ್ತ ಲವಲೇಶವೂ ಸ್ವಚ್ಛತೆ ಇರಲಿಲ್ಲ. ಚರಂಡಿ ನೀರು ಹರಿಯುತ್ತಿದ್ದ ಪಕ್ಕದಲ್ಲೇ ಬಟ್ಟೆಗಳನ್ನು ಹಾಸಿ ಜನ ಕೂತಿದ್ದರು.

ಹೂಗ್ಲಿ ಜಿಲ್ಲೆಯ ಚಂಡಿತಾಲದಿಂದ ಬಂದಿದ್ದ ಅಬ್ದುಲ್ ಹುಸೇನ್ ಮಲಿಕ್ ಎಂಬಾತನ ಪತ್ನಿಯ ತೊಡೆ ಸ್ನಾಯು ಸೆಳೆತ ವಿಪರೀತ ಮಟ್ಟಕ್ಕೆ ಹೋಗಿ, ಶಸ್ತ್ರಚಿಕಿತ್ಸೆಗೆ ಒಳಗಾಗಿದ್ದಾಳೆ. ಕಳೆದ 12 ದಿನದಿಂದ ಆಸ್ಪತ್ರೆಯ ಹೊರಭಾಗದಲ್ಲಿ, ಆ ಬಿರುಬಿಸಿಲಿನಲ್ಲೇ ಪತ್ನಿಗಾಗಿ ಕಾದುಕುಳಿತಿದ್ದಾನೆ ಪತಿ. ''ಹೋಟೆಲ್‌ಗೆ ಹೋಗಬಹುದಲ್ಲ?'' ಎಂದು ಕೇಳಿದ್ದಕ್ಕೆ, ''ಅಷ್ಟೊಂದು ದುಡ್ಡು ಎಲ್ಲಿದೆ ಸರ್..'' ಎಂಬ ಉತ್ತರ ಬಂತು. ರಾಜ್ಯದಲ್ಲಿ ಪರಿವರ್ತನೆ ಬೇಕು ಎಂದು ಹೇಳಿದರೂ, ಟಿಎಂಸಿ ಹೊರತಾಗಿ ಆತನಲ್ಲಿ ಬೇರೆ ಆಯ್ಕೆಗಳಿರಲಿಲ್ಲ. ಆತನ ಪಕ್ಕದಲ್ಲೇ ಉತ್ತರ ಪರಗಣ ಜಿಲ್ಲೆಯ ರಿಂಕಿ ಬೊಯಿತೊ ಎಂಬ ಮಧ್ಯ ವಯಸ್ಸಿನ ಮಹಿಳೆ ಇದ್ದಳು. ''ಪತಿಗೆ ಮಿದುಳಿನ ಸ್ಟ್ರೋಕ್ ಆಗಿರುವುದರಿಂದ ಹೇಗೇಗೋ ವರ್ತಿಸುತ್ತಿದ್ದಾರೆ. ಚಿಕಿತ್ಸೆ ನಡೆಯುತ್ತಿದೆ. ಇನ್ನೂ ಸ್ಪಷ್ಟ ಚಿತ್ರಣ ಸಿಕ್ಕಿಲ್ಲ'' ಎಂದಳು. ''ನಿಮ್ಮಲ್ಲಿ 29ಕ್ಕೆ ಚುನಾವಣೆ ಇದೆ. ಏನು ಮನಸ್ಸು ಮಾಡಿದ್ದೀರಿ?'' ಎಂದು ಕೇಳಿದೆ. ''ನಮಗೆ ದೀದಿಯೇ ಸೂಕ್ತ. ಸರಕಾರದ 'ಲಕ್ಷ್ಮಿ ಭಂಡಾರ್' ಯೋಜನೆಯ ಮಾಸಿಕ 1500 ರು. ಹಣದಿಂದ ತುಂಬಾ ನೆರವಾಗಿದೆ. ನಮ್ಮ ಕಷ್ಟ ದೀದಿಗೆ ಅರ್ಥವಾಗುತ್ತದೆ'' ಎಂದು ಮೆಚ್ಚುಗೆ ವ್ಯಕ್ತಪಡಿಸಿದಳು. ''2024ರಲ್ಲಿ ಇಲ್ಲೊಂದು ಅತ್ಯಾಚಾರ ಘಟನೆ ನಡೆದಿತ್ತು, ಗೊತ್ತಿದೆಯೇ?'' ಎಂಬ ಪ್ರಶ್ನೆಗೆ, ''ಅದು ದುರದೃಷ್ಟಕರ. ಇಲ್ಲಿ ಮಾತ್ರವಲ್ಲ, ದೇಶದೆಲ್ಲೆಡೆ ದೌರ್ಜನ್ಯಗಳಾಗುತ್ತಲೇ ಇರುತ್ತವೆ. ಇದನ್ನು ಹೇಗೆ ನಿಯಂತ್ರಿಸುವುದು ನೀವೇ ಹೇಳಿ?'' ಎಂದು ನನ್ನನ್ನೇ ಪ್ರಶ್ನಿಸಿದಳು.

ಹೌರಾದ ಸಿರಾಂಪುರ್‌ನಿಂದ ಬಂದಿದ್ದ ಸಾಜೋಲ್ ಚಕ್ರವರ್ತಿ ಎಂಬಾತನ ಜತೆ ಮಾತನಾಡಿದಾಗ, ''ಪತ್ನಿಯು ಹೆಣ್ಣು ಮಗುವಿಗೆ ಜನ್ಮ ನೀಡಿದ್ದಾಳೆ'' ಎಂದ. ''ಹಾಗಾದರೆ ನಿಮ್ಮ ಮನೆಗೆ ಲಕ್ಷ್ಮಿ ಭಂಡಾರ್ ಬಂತು'' ಎಂದು ಕಿಚಾಯಿಸಿದೆ. ಅವನೂ ಜೋರಾಗಿ ನಕ್ಕು ''1500 ರು.ನಿಂದ ನೌಕರಿ ಸಿಗುವುದೇ? ಯುವಕರಿಗೆ ಉದ್ಯೋಗಗಳಿಲ್ಲ. ಜನರ ಜೀವನ ಸುಧಾರಿಸುತ್ತಿಲ್ಲ'' ಎಂದರೂ, ಬಿಜೆಪಿಯನ್ನು ಆಯ್ಕೆ ಮಾಡುವ ಬಗ್ಗೆ ಆತನಲ್ಲಿ ಗೊಂದಲಗಳಿದ್ದವು. ''ಯಾರು ಗೆದ್ದರೂ ನಮ್ಮಂಥರಿಗೆ ಏನು ಲಾಭ, 29ರಂದೇ ತೀರ್ಮಾನಿಸುವೆ'' ಎಂದು ತಿಳಿಸಿದ.

ಬೆಂಕಿ ಬಿಸಿಲಿನ ಮಧ್ಯೆ, ಕಸಕಡ್ಡಿಗಳಿಂದ ತುಂಬಿದ್ದ, ಕೂರಲೂ ಸರಿಯಾಗಿ ವಿಶಾಲ ಕೋಣೆಗಳಿಲ್ಲದ ಆಸ್ಪತ್ರೆಯ ಆವರಣದಲ್ಲಿ ಗಾಳಿ ಬೀಸಿಕೊಳ್ಳುತ್ತಿದ್ದ ಜನರು ಇಲ್ಲಿನ ಶೋಚನೀಯ ಸ್ಥಿತಿಗೆ ಕನ್ನಡಿಯಾಗಿದ್ದರು. ''ನಗರಗಳಲ್ಲಿರುವ ಬಹುತೇಕ ಸರಕಾರಿ ಆಸ್ಪತ್ರೆಗಳ ಪರಿಸ್ಥಿತಿ ಹೀಗೇ ಇದ್ದರೂ, ಜನರಿಗೆ ಉಚಿತ ಗ್ಯಾರಂಟಿಗಳನ್ನು ಘೋಷಿಸುವ ಸರಕಾರಗಳು, ಆಸ್ಪತ್ರೆಗಳಲ್ಲಿ ಜನರು ಕನಿಷ್ಠಮಟ್ಟದ ಘನತೆಯಿಂದ ಇರಲು ವ್ಯವಸ್ಥೆ ಮಾಡುವುದಿಲ್ಲ. ಭೀಕರ ಅತ್ಯಾಚಾರ ಘಟನೆ ನಡೆದ ನಂತರವೂ ಈ ಆಸ್ಪತ್ರೆ ಸುಧಾರಿಸುವ ಯತ್ನ ನಡೆದಿಲ್ಲ'' ಎನ್ನುತ್ತಾ ಸಿಡಿಮಿಡಿಗೊಂಡ ಕಾರು ಚಾಲಕ ಸೋಮನಾಥ್, ಆಸ್ಪತ್ರೆಯ ಎಕ್ಸಿಟ್ ಗೇಟ್ ಬಳಿ ಕಾರು ತಿರುಗಿಸಿದ.

ರತ್ನ ದೇಬ್ನಾಥ್ ಪಕ್ಷೇತರ ಅಭ್ಯರ್ಥಿ ಆಗಬೇಕಿತ್ತು ಎನ್ನುವುದು ಈ ಮೂವರ ನಿಲುವು.

ಪರಿವರ್ತನೆ ಬೇಕು ಎನ್ನುವ ಟೀ ಅಂಗಡಿ ಮಾಲಕಿ ಚಂದನ ದತ್ತೋರಾಯ್.

ಪಾನಿಹಟಿಯಲ್ಲಿರುವ ಅಭಯಾಳ ಮನೆ

ಆರ್.ಜಿ. ಕರ್ ಆಸ್ಪತ್ರೆಯ ರಸ್ತೆಯಲ್ಲೇ ವಾಸ್ತವ್ಯ

ಟಿಎಂಸಿ ಅಭ್ಯರ್ಥಿ ತೀರ್ಥಂಕರ್ ಘೋಷ್

ಸಕೀಮಾ ಬೀಬಿ ಮತ್ತು ದುಲಾರಿ ಸರೋಜ್

ಹಿಂದೂಗಳ ಕಡೆಗಣನೆ: ಹಿಮಂತ ಆರೋಪ

ಕೋಲ್ಕತ್ತಾ: ಪಶ್ಚಿಮ ಬಂಗಾಳದಲ್ಲೀಗ 2ನೇ ಹಂತದ ವಿಧಾನಸಭಾ ಚುನಾವಣೆಗೆ ಭರ್ಜರಿ ಪ್ರಚಾರ ಸಾಗಿದ್ದು, ರಾಜಕೀಯ ಎದುರಾಳಿಗಳ ವಾಗ್ದಾಳಿ ಎಗ್ಗಿಲ್ಲದೇ ಸಾಗಿದೆ. ಮುಖ್ಯಮಂತ್ರಿ ಮಮತಾ ಬ್ಯಾನರ್ಜಿಯವರು ಹಿಂದೂಗಳನ್ನು ಕಡೆಗಣಿಸುತ್ತಿದ್ದಾರೆ ಎಂದು ಅಸ್ಸಾಂ ಮುಖ್ಯಮಂತ್ರಿ ಹಿಮಂತ ಬಿಸ್ವ ಶರ್ಮಾ ಅವರು ಆರೋಪಿಸಿದ್ದಾರೆ. ಕಲ್ನಾದಲ್ಲಿ ಚುನಾವಣಾ ಪ್ರಚಾರಸಭೆಯಲ್ಲಿ ಮಾತನಾಡಿದ ಶರ್ಮಾ, ''ಮಮತಾ ಅವರ ಯಾವುದೇ ಭಾಷಣದ ವಿಡಿಯೋವನ್ನು ನೋಡಿ, ಐದು ಬಾರಿ ಹಜ್ ಯಾತ್ರೆಗೆ ಹೋಗಿಬಂದವರಂತೆ 'ಇನ್ಶಾ ಅಲ್ಲಾ', 'ಖುದಾ ಹಫೀಜ್' ಅಂತ ಹೇಳುತ್ತಲೇ ಇರುತ್ತಾರೆ. ಬಂಗಾಳದಲ್ಲಿ ಹಿಂದೂಗಳು ಕೂಡ ಇದ್ದಾರೆ ಎಂಬ ಸತ್ಯವನ್ನು ಮಮತಾ ಮರೆತಂತಿದೆ. ಅವರು ದುರ್ಗಿ ಮತ್ತು ಕಾಳಿ ದೇವಿಯರ ಹೆಸರನ್ನೂ ಜಪಿಸಬೇಕು. ಇಲ್ಲದಿದ್ದರೆ ಚುನಾವಣೆಯಲ್ಲಿ ಸೋತ ಬಳಿಕ ಅವರಿಗೆ ಶಾಂತಿ ಸಿಗುವುದಿಲ್ಲ. ಮಮತಾ ಅವರೇ 'ಜೈ ಶ್ರೀರಾಮ್' ಎಂಬ ಘೋಷಣೆ ಕೂಡ ಇದೆ ಎಂಬುದನ್ನು ಮರೆಯಬೇಡಿ'' ಎಂದು ಕುಟುಕಿದರು.

ಮಾತು ಮುಂದುವರಿಸಿದ ಶರ್ಮಾ, ''ಬಂಗಾಳದಲ್ಲಿ ಯಾರೋ ಒಬ್ಬರು ಬಾಬರಿ ಮಸೀದಿ ಕಟ್ಟುತ್ತೇವೆ ಎಂದರೆ, ಇನ್ನೊಬ್ಬರು ಷಹಜಹಾನ್ ಮಸೀದಿ ಕಟ್ಟುತ್ತೇವೆ ಎನ್ನುತ್ತಾರೆ. ನೀವು ಎಲ್ಲಿ ಬೇಕೆಂದರಲ್ಲಿ ಮಸೀದಿ ನಿರ್ಮಿಸಲು ಹೇಗೆ ಸಾಧ್ಯ? ಇದು ನಿಮ್ಮಪ್ಪನ ಆಸ್ತಿಯೇ?'' ಎಂದು ಪ್ರಶ್ನಿಸಿದರು.

ಅಂಗ, ವಂಗಗಳಲ್ಲಿ ಬಿಜೆಪಿ ಸರಕಾರ ಖಚಿತ: ಅಮಿತ್ ಶಾ

ಕೋಲ್ಕತ್ತಾ: ಬದಲಾವಣೆ ಬಯಸಿರುವ ಜನರು ಉತ್ಸಾಹದಿಂದ ಮತ ಚಲಾಯಿಸಿದ್ದಾರೆ. ಪ್ರಾಚೀನ ಸಾಮ್ರಾಜ್ಯಗಳಾದ 'ಅಂಗ-ವಂಗ'ಗಳಲ್ಲಿ (ಅಂದರೆ, ಇಂದಿನ ಅಸ್ಸಾಂ, ಬಂಗಾಳ) ಮುಂದಿನ ತಿಂಗಳ ಹೊತ್ತಿಗೆ ಬಿಜೆಪಿ ಸರಕಾರ ಅಸ್ತಿತ್ವಕ್ಕೆ ಬರಲಿದೆ ಎಂದು ಕೇಂದ್ರ ಗೃಹ ಸಚಿವ ಅಮಿತ್ ಶಾ ಪ್ರತಿಪಾದಿಸಿದ್ದಾರೆ.

ಕೋಲ್ಕತ್ತಾದಲ್ಲಿ ಸುದ್ದಿಗೋಷ್ಠಿಯನ್ನು ಉದ್ದೇಶಿಸಿ ಅವರು ಮಾತನಾಡುತ್ತಾ, ''ಪಶ್ಚಿಮ ಬಂಗಾಳ ವಿಧಾನಸಭಾ ಚುನಾವಣೆಯಲ್ಲಿ ಬಿಜೆಪಿಗೆ ಸಂಪೂರ್ಣ ಬಹುಮತ ದಕ್ಕಲಿದೆ. ಮೊದಲ ಹಂತದ ಚುನಾವಣೆ ನಡೆದ 152 ಕ್ಷೇತ್ರಗಳ ಪೈಕಿ 110ಕ್ಕೂ ಹೆಚ್ಚು ಸ್ಥಾನಗಳನ್ನು ಪಕ್ಷ ಗೆಲ್ಲಲಿದೆ. ಬಂಗಾಳದ ಜನರು ಎಲ್ಲಾ ದಾಖಲೆಗಳನ್ನು ಮುರಿದಿದ್ದಾರೆ, ಬದಲಾವಣೆಗೆಂದು ಉತ್ಸಾಹದಿಂದ ಮತ ಚಲಾಯಿಸಿದ್ದಾರೆ. ಮೊದಲ ಹಂತದಲ್ಲಿಯೇ ಶೇ.92ಕ್ಕಿಂತ ಹೆಚ್ಚಿನ ಮತದಾನವಾಗಿರುವುದೇ ಇದಕ್ಕೆ ಸಾಕ್ಷಿ'' ಎಂದು ವಿಶ್ವಾಸ ವ್ಯಕ್ತಪಡಿಸಿದರು.

ಮಾತು ಮುಂದುವರಿಸಿದ ಅಮಿತ್ ಶಾ, ''2016ರ ವಿಧಾನಸಭಾ ಚುನಾವಣೆಯಲ್ಲಿ 1,278 ಮಂದಿ, 2021ರಲ್ಲಿ 1,681 ಮಂದಿ ಗಾಯ ಗೊಂಡಿದ್ದರು. ಈ ಬಾರಿ ಮೊದಲ ಹಂತದ ಚುನಾವಣೆಯಲ್ಲಿ ಯಾವುದೇ ಸಾವು-ನೋವು ಸಂಭವಿಸದಂತೆ ನೋಡಿಕೊಳ್ಳಲಾಗಿದೆ. ಇದಕ್ಕಾಗಿ ಚುನಾವಣಾ ಆಯೋಗ ಮತ್ತು ಭದ್ರತಾ ಪಡೆಗಳಿಗೆ ಧನ್ಯವಾದಗಳನ್ನು ಸಮರ್ಪಿಸುವೆ. ಬಂಗಾಳದಲ್ಲಿ ಬಿಜೆಪಿ ಅಧಿಕಾರಕ್ಕೆ ಬಂದರೆ, ಬಂಗಾಳದಲ್ಲಿ ಜನಿಸಿದ, ಬಂಗಾಳಿ ಭಾಷೆ ಮಾತನಾಡುವ ವ್ಯಕ್ತಿಯೇ ಮುಖ್ಯಮಂತ್ರಿಯಾಗಲಿದ್ದಾರೆ'' ಎಂದರು.

ಮೊದಲ ಹಂತದಲ್ಲೇ ಬಂಪರ್ ಬೆಳೆ

ಸುವೇಂದು ಅಧಿಕಾರಿ ಭವಿಷ್ಯ

ಕೋಲ್ಕತ್ತಾ: ತೃಣಮೂಲ ಕಾಂಗ್ರೆಸ್ (ಟಿಎಂಸಿ) ಪಕ್ಷ ಹಾಗೂ ಬಿಜೆಪಿ ಬಿರುಸಿನ ಪ್ರಚಾರದಲ್ಲಿ ತೊಡಗಿಸಿಕೊಂಡಿರುವ, ಪಶ್ಚಿಮ ಬಂಗಾಳ ವಿಧಾನಸಭಾ ಚುನಾವಣೆಯ ಫಲಿತಾಂಶಗಳ ಕುರಿತಾಗಿ ಈಗಾಗಲೇ ಸಾಕಷ್ಟು ಕುತೂಹಲ ಮೂಡಿದೆ. ಅಧಿಕಾರಾರೂಢ ಟಿಎಂಸಿ ಪಕ್ಷವು ಸತತ ನಾಲ್ಕನೇ ಬಾರಿಗೆ ಗದ್ದುಗೆಯೇರುವ ಕನಸು ಕಾಣುತ್ತಿದ್ದರೆ, ಈ ಬಾರಿ ತನ್ನ ಅಸ್ತಿತ್ವವನ್ನು ಸ್ಥಾಪಿಸಲು ಬಿಜೆಪಿ ಇನ್ನಿಲ್ಲದ ಹುಮ್ಮಸ್ಸಿನಲ್ಲಿ ತೊಡಗಿಸಿಕೊಂಡಿದೆ. ಎರಡೂ ಪಾಳಯದವರು 'ಗೆಲುವು ನಮ್ಮದೇ' ಎಂದು ಘಂಟಾಘೋಷವಾಗಿ ಹೇಳಿಕೊಳ್ಳುತ್ತಿದ್ದಾರೆ. ಈ ಪೈಕಿ, ರಾಜ್ಯ ಬಿಜೆಪಿ ನಾಯಕ ಸುವೇಂದು ಅಧಿಕಾರಿ ನುಡಿದಿರುವ ಭವಿಷ್ಯ ಸ್ವಾರಸ್ಯಕರವಾಗಿದೆ.

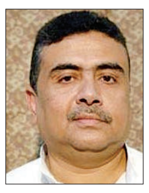

ರಾಜ್ಯ ವಿಧಾನಸಭೆಯಲ್ಲಿ ವಿಪಕ್ಷ ನಾಯಕರೂ ಆಗಿರುವ ಸುವೇಂದು, ಭವಾನಿಪುರ ಮತ್ತು ನಂದಿಗ್ರಾಮ ಕ್ಷೇತ್ರಗಳಲ್ಲಿ ಅದೃಷ್ಟ ಪರೀಕ್ಷೆಗೆ ಇಳಿದಿದ್ದು, ಮೊದಲ ಹಂತದ ಮತದಾನ ಪ್ರಕ್ರಿಯೆಯನ್ನು ಯಾವುದೇ ಲೋಪವಿಲ್ಲದೆ ನಿರ್ವಹಿಸಿದ್ದಕ್ಕಾಗಿ ಚುನಾವಣಾ ಆಯೋಗದ ಬಗ್ಗೆ ಮೆಚ್ಚುಗೆಯ ನುಡಿಗಳನ್ನಾಡಿ, ''ಮೊದಲ ಹಂತದ ಮತದಾನ ನಡೆದಿರುವ 152 ಕ್ಷೇತ್ರಗಳ ಪೈಕಿ 125ರಲ್ಲಿ ಬಿಜೆಪಿ ಗೆಲ್ಲಲಿದೆ'' ಎಂದಿದ್ದಾರೆ.

ಅವರು ಮಾತು ಮುಂದುವರಿಸಿ, ''ರಾಜ್ಯ ಸರಕಾರದ ವಿರುದ್ಧ ಅಲ್ಪಸಂಖ್ಯಾತರ ಮತಗಳು ಕ್ರೋಢೀಕರಣಗೊಳ್ಳಲಿದ್ದು, ಹಿಂದೂಗಳು ಕೂಡ ಭಾರಿ ಪ್ರಮಾಣದಲ್ಲಿ ಬಿಜೆಪಿಯ ಕಡೆಗೆ ಒಲವು ತೋರಿದ್ದಾರೆ. ಇದು ಫಲಿತಾಂಶದಲ್ಲಿ ಗೋಚರಿಸಲಿದೆ. ಎರಡನೇ ಹಂತದ (ಏಪ್ರಿಲ್ 29) ಮತದಾನದ ವೇಳೆಗೆ, ಆಡಳಿತಾರೂಢ ಟಿಎಂಸಿ ಪಕ್ಷದ ಕಾರ್ಯಕರ್ತರು ಒಡ್ಡುತ್ತಿರುವ ಬೆದರಿಕೆಗಳನ್ನು ಎದುರಿಸುವುದು ನಮ್ಮೆದುರು ಇರುವ ಪ್ರಮುಖ ಸವಾಲು'' ಎಂದು ಅಭಿಪ್ರಾಯಪಟ್ಟಿದ್ದಾರೆ.

ಮೊದಲ ಹಂತದಲ್ಲಿ 16 ಜಿಲ್ಲೆಗಳಲ್ಲಿ ಮತದಾನ ನಡೆದಿದ್ದು, 3.60 ಕೋಟಿಗೂ ಹೆಚ್ಚು ಅರ್ಹ ಮತದಾರರ ಪೈಕಿ ಶೇ.91.78ರಷ್ಟು ಮಂದಿ ತಮ್ಮ ಹಕ್ಕು ಚಲಾಯಿಸಿದ್ದಾರೆ. ಚುನಾವಣಾ ಭದ್ರತೆಗಾಗಿ ಎರಡೂವರೆ ಲಕ್ಷಕ್ಕೂ ಹೆಚ್ಚು ಸಿಬ್ಬಂದಿಯನ್ನು ನೇಮಿಸಿರುವುದು ಈ ಬಾರಿ ಎದ್ದುಕಾಣುವ ಅಂಶವಾಗಿದೆ.

ದೀದಿಯಿಂದ ಆಡಳಿತ ಯಂತ್ರ ದುರುಪಯೋಗ: ಇ.ಡಿ ದೂರು

ದೆಹಲಿ: ಪಶ್ಚಿಮ ಬಂಗಾಳದಲ್ಲಿ ಮುಖ್ಯಮಂತ್ರಿ ಮಮತಾ ಬ್ಯಾನರ್ಜಿ ಅವರು 'ಐ-ಪ್ಯಾಕ್' ಪ್ರಕರಣದ ತನಿಖೆಗೆ ತಡೆಯೊಡ್ಡಲು ರಾಜ್ಯದ ಆಡಳಿತ ಯಂತ್ರ ವನ್ನು ದುರುಪಯೋಗ ಮಾಡಿಕೊಂಡಿದ್ದಾರೆ. ರಾಜ್ಯದಲ್ಲಿ ಕಾನೂನು-ಸುವ್ಯವಸ್ಥೆ ಸಂಪೂರ್ಣ ಹದಗೆಟ್ಟಿದೆ ಎಂದು ಜಾರಿ ನಿರ್ದೇಶನಾಲಯವು ಸರ್ವೋಚ್ಚ ನ್ಯಾಯಾಲಯಕ್ಕೆ ತಿಳಿಸಿದೆ ಎನ್ನಲಾಗಿದೆ.

ಜಾರಿ ನಿರ್ದೇಶನಾಲಯ ಮತ್ತು ಅದರ ಅಧಿಕಾರಿ ರಾಬಿನ್ ಬನ್ಸಾಲ್ ಅವರ ಪರವಾಗಿ ನ್ಯಾಯಾಲಯಕ್ಕೆ ಹಾಜರಾದ ಸಾಲಿಸಿಟರ್ ಜನರಲ್ ತುಷಾರ್ ಮೆಹ್ತಾ ಮತ್ತು ಹೆಚ್ಚುವರಿ ಸಾಲಿಸಿಟರ್ ಜನರಲ್ ಎಸ್.ವಿ. ರಾಜು ಅವರು ಸಲ್ಲಿಸಿದ ಮನವಿಯನ್ನು ನ್ಯಾ. ಪ್ರಶಾಂತ್ ಕುಮಾರ್ ಹಾಗೂ ನ್ಯಾ. ಎನ್.ವಿ. ಅಂಜಾರಿಯಾ ಅವರಿದ್ದ ಪೀಠವು ಆಲಿಸಿತು.

''ಚುನಾವಣಾ ಸಲಹಾ ಸಂಸ್ಥೆ 'ಐ-ಪ್ಯಾಕ್'ನ ಕೋಲ್ಕತ್ತಾ ಕಚೇರಿಯಲ್ಲಿ ತಾನು ಶೋಧಕಾರ್ಯವನ್ನು ಕೈಗೊಂಡಿದ್ದಾಗ, ಸಿಎಂ ಮಮತಾ ಬ್ಯಾನರ್ಜಿ ಅವರು ತನಿಖೆಯಲ್ಲಿ ಹಸ್ತಕ್ಷೇಪ ಮಾಡಿದ್ದರ ಜತೆಗೆ, ಅಧಿಕಾರಿಗಳು ಸಂಗ್ರಹಿಸಿದ್ದ ದಾಖಲೆಗಳನ್ನು ಸ್ಥಳದಿಂದ ಕೊಂಡೊಯ್ಯಲು ಅಡ್ಡಿಪಡಿಸಿದ್ದಾರೆ. ಈ ಪ್ರಕರಣದಲ್ಲಿ ಮಮತಾರ ವಿರುದ್ಧ ಎಫ್‌ಐಆರ್ ದಾಖಲಿಸಿ ತನಿಖೆ ನಡೆಸುವಂತೆ ಸಿಬಿಐಗೆ ನಿರ್ದೇಶಿಸಬೇಕು'' ಎಂದು ಈ ವೇಳೆ ಜಾರಿ ನಿರ್ದೇಶನಾಲಯದ ಪರವಾಗಿ ನ್ಯಾಯಪೀಠಕ್ಕೆ ಮನವಿ ಸಲ್ಲಿಸಲಾಯಿತು ಎಂದು ತಿಳಿದುಬಂದಿದೆ.

ಮಮತಾ ಬ್ಯಾನರ್ಜಿಯವರ ಪರವಾಗಿ ಹಾಜರಾದ ವಕೀಲೆ ಮೇನಕಾ ಗುರುಸ್ವಾಮಿ ಅವರು, ''ರಾಜಕೀಯ ಪ್ರಚಾರದಲ್ಲಿ ಸಾಮಾಜಿಕ ಜಾಲತಾಣವನ್ನು ಅಸ್ತ್ರವಾಗಿ ಬಳಸುವಂತೆ, ಜಾರಿ ನಿರ್ದೇಶನಾಲಯವು ನ್ಯಾಯಾಲಯದ ಕಲಾಪವನ್ನು ಬಳಸಿಕೊಳ್ಳುತ್ತಿದೆ. ಸಾಲಿಸಿಟರ್ ಜನರಲ್‌ಗಳು ಮಂಡಿಸಿರುವ ವಾದದಲ್ಲಿ, ಚುನಾಯಿತರಲ್ಲದ ಅಧಿಕಾರಿಶಾಹಿಯ ಧೋರಣೆ ಕಾಣುತ್ತಿದೆ'' ಎಂದು ದೂರಿದರು ಎನ್ನಲಾಗಿದೆ. ಈ ವಾದವನ್ನು ಅಲ್ಲಗಳೆದ ಸಾಲಿಸಿಟರ್ ಜನರಲ್, ''ಪೊಲೀಸ್ ಅಧಿಕಾರಿಗಳ ಜತೆಯಲ್ಲಿ ನೇರವಾಗಿ 'ಐ-ಪ್ಯಾಕ್' ಕಚೇರಿಗೆ ಬಂದ ಸಿಎಂ ಮಮತಾ ಬ್ಯಾನರ್ಜಿ, ಕಾನೂನನ್ನು ಕೈಗೆತ್ತಿಕೊಂಡಿದ್ದಾರೆ. ಇದು ತನಿಖಾಧಿಕಾರಿಗಳ, ನಾಗರಿಕರ ಮೂಲಭೂತ ಹಕ್ಕಿನ ಉಲ್ಲಂಘನೆಯಾಗಿದೆ. ಪಶ್ಚಿಮ ಬಂಗಾಳದಲ್ಲಿ ಕಾನೂನು-ಸುವ್ಯವಸ್ಥೆ ಸಂಪೂರ್ಣ ಹಾಳಾಗಿರುವುದಕ್ಕೆ ಇದು ದ್ಯೋತಕ'' ಎಂದು ಮಾರುತ್ತರ ನೀಡಿದರು ಎಂದು ತಿಳಿದುಬಂದಿದೆ.

ಬಿಸಿಲಿನ ತಾಪಕ್ಕೆ ತಂಪಿನ ಸ್ಪರ್ಶ: ಆಯುರ್ವೇದದ ಸಮಗ್ರ ಪರಿಹಾರಗಳು

ಸ್ವಾಸ್ಥ್ಯವೆಂಬ ಸ್ವಾತಂತ್ರ್ಯ
ಡಾ. ಸಾಧನಶ್ರೀ
vveditoped@gmail.com

ಶಿವಪ್ಪ ಎಂಬ ಒಬ್ಬ ಪರಿಶ್ರಮಿ ಕೃಷಿಕನಿದ್ದನು. ಗ್ರೀಷ್ಮ ಋತುವಿನ ಕಿಡಿಕಾರುವ ಬಿಸಿಲಿನಲ್ಲಿ ಬೆಳಗ್ಗೆಯಿಂದ ಸಂಜೆವರೆಗೆ ದುಡಿದ ಬಳಿಕ ಅವನಲ್ಲಿ ತೀವ್ರ ದಾಹ, ದಣಿವು, ತಲೆನೋವು ಮತ್ತು ಅಸಹನೆ ಕಾಣಿಸಿಕೊಳ್ಳುತ್ತಿತ್ತು. ದಿನದಿಂದ ದಿನಕ್ಕೆ ಅವನ ದೇಹ ದುರ್ಬಲವಾಗುತ್ತಿತ್ತು. 'ಇದು ಬೇಸಗೆಯ ಸಹಜ ಪರಿಣಾಮವೇ ಇರಬಹುದು' ಎಂದು ಅವನು ಭಾವಿಸಿದ್ದ.

ಒಂದು ದಿನ ಅವನು ಆಯುರ್ವೇದ ವೈದ್ಯರನ್ನು ಭೇಟಿಯಾದಾಗ ಅವರು, ''ಬಿಸಿಲು ಸಮಸ್ಯೆಯಲ್ಲ; ಪ್ರಕೃತಿಗೆ ವಿರುದ್ಧವಾಗಿ ಬದುಕುವುದೇ ಸಮಸ್ಯೆ'' ಎಂದು ಹೇಳಿ ಗ್ರೀಷ್ಮದಲ್ಲಿ ಅನುಸರಿಸಬೇಕಾದ ಕ್ರಮ ಗಳನ್ನು ವಿವರಿಸಿದರು. ಕೆಲವೇ ದಿನಗಳಲ್ಲಿ ಅವನ ದೇಹದಲ್ಲಿ ತಂಪು, ಮನಸ್ಸಿನಲ್ಲಿ ಶಾಂತಿ ಮತ್ತು ಶಕ್ತಿ ಯಲ್ಲಿ ಸ್ಪಷ್ಟ ಬದಲಾವಣೆ ಕಂಡುಬಂತು.

● ಋತುಚರ್ಯೆ: ಪ್ರಕೃತಿಯೊಂದಿಗೆ ಹೊಂದಾಣಿಕೆಯ ಜೀವನ

ಆಯುರ್ವೇದದಲ್ಲಿ ಋತುಚರ್ಯೆ ಎಂದರೆ ಋತುಗಳಿಗೆ ಅನುಗುಣವಾಗಿ ಜೀವನಶೈಲಿಯನ್ನು ರೂಪಿಸಿಕೊಳ್ಳುವುದು. ಪ್ರತಿಯೊಂದು ಋತುವೂ ತನ್ನದೇ ಆದ ಗುಣಗಳನ್ನು ಹೊಂದಿದೆ ಮತ್ತು ಅವು ದೇಹದ ದೋಷಗಳ ಮೇಲೆ ಪರಿಣಾಮ ಬೀರುತ್ತವೆ. ಈ ಬದಲಾವಣೆಗಳಿಗೆ ಅನುಗುಣವಾಗಿ ಆಹಾರ, ನಿದ್ರೆ ಮತ್ತು ಆಚರಣೆಗಳನ್ನು ಹೊಂದಿಸಿಕೊಳ್ಳುವುದು ಆರೋಗ್ಯದ ಮೂಲ.

● ಗ್ರೀಷ್ಮ ಋತು: ಉಷ್ಣತೆ ಮತ್ತು ರೂಕ್ಷತೆಯ ಕಾಲ

ಗ್ರೀಷ್ಮದಲ್ಲಿ ಸೂರ್ಯನ ತಾಪ ಅತ್ಯಧಿಕವಾಗಿದ್ದು, ಗಾಳಿ ಒಣಗುತ್ತದೆ. ದೇಹದ ಜಲಾಂಶ ಕಡಿಮೆ ಯಾಗುತ್ತದೆ. ಇದರ ಪರಿಣಾಮವಾಗಿ ದಾಹ, ದಣಿವು, ಉಷ್ಣತೆ ಹೆಚ್ಚಾಗುತ್ತದೆ. ವಾತ ಸಂಚಯ, ಪಿತ್ತ ಚಯ ಮತ್ತು ಕಫ ಕ್ಷಯವಾಗಿ ದೇಹಬಲವು ಹೀನವಾಗುತ್ತದೆ.

ಗ್ರೀಷ್ಮದಲ್ಲಿ ದೇಹವನ್ನು ತಂಪಾಗಿಡುವ ಸಮಗ್ರ ಮಾರ್ಗಗಳ ಬಗ್ಗೆ ತಿಳಿದುಕೊಳ್ಳೋಣ:

1. ಶೀತಲ ಸ್ವಭಾವದ ಆಹಾರ ಸೇವನೆ

ಗ್ರೀಷ್ಮ ಋತುವಿನಲ್ಲಿ ಆಹಾರವು ಹಗುರ, ಶೀತಲ ಮತ್ತು ಜೀರ್ಣಸೌಕರ್ಯಯುಕ್ತವಾಗಿರಬೇಕು. ಅಕ್ಕಿ, ಗೋಧಿ, ಹಾಲು, ತುಪ್ಪ, ದ್ರಾಕ್ಷಿ, ಕಲ್ಲಂಗಡಿ, ಸೌತೆಕಾಯಿ, ತೆಂಗಿನಕಾಯಿ ಮುಂತಾದವು ದೇಹಕ್ಕೆ ಶೀತಲತೆಯನ್ನು ನೀಡುತ್ತವೆ. ಇವುಗಳಲ್ಲಿ ಮಧುರ ರಸ ಹೆಚ್ಚಾಗಿದ್ದು ಪಿತ್ತ ಶಮನಕ್ಕೆ ಸಹಕಾರಿ. ಇದಕ್ಕೆ ವಿರುದ್ಧವಾಗಿ ಅತಿಯಾಗಿ ಖಾರ, ಉಪ್ಪು, ಹುಳಿ ಮತ್ತು ಕರಿದ ಆಹಾರಗಳು ದೇಹದ ಒಳಗಿನ ಉಷ್ಣತೆ ಯನ್ನು ಹೆಚ್ಚಿಸುತ್ತವೆ. ಆದ್ದರಿಂದ ಇವುಗಳನ್ನು ಕಡಿಮೆ ಮಾಡುವುದು ಅತ್ಯಂತ ಅಗತ್ಯ. ಗ್ರೀಷ್ಮದಲ್ಲಿ ಹೆಚ್ಚು ತಿನ್ನುವುದಕ್ಕಿಂತ, ಅಲ್ಪ ಪ್ರಮಾಣದಲ್ಲಿ, ಸರಿ ಯಾದ ಸಮಯದಲ್ಲಿ, ಸುಲಭವಾಗಿ ಜೀರ್ಣ ವಾಗುವ ಆಹಾರ ಸೇವಿಸುವುದು ಮುಖ್ಯ.

2. ಸಮರ್ಪಕ ದ್ರವಪಾನ: ದೇಹದ ಜೀವಾಳ

ಗ್ರೀಷ್ಮದಲ್ಲಿ ದೇಹದಿಂದ ಬೆವರಿನ ಮುಖಾಂತರ ಜಲಾಂಶ ಹೊರಹೋಗುತ್ತದೆ. ಇದರಿಂದ ದೇಹದಲ್ಲಿ ಶೋಷಣೆ ಉಂಟಾಗುತ್ತದೆ. ಆದ್ದರಿಂದ ದ್ರವಪಾನ ವನ್ನು ಹೆಚ್ಚಿಸಬೇಕು. ಆದರೆ ಬಾಯಾರಿಕೆಗೆ ತಕ್ಕಂತೆ! ಅತಿಯಾಗಿ ತಣ್ಣಗಿರುವ ಫ್ರಿಜ್ ನೀರನ್ನು ಸೇವಿಸು ವುದರಿಂದ ಅಗ್ನಿ ದುರ್ಬಲವಾಗುತ್ತದೆ. ಆದ್ದರಿಂದ ಸಹಜ ತಂಪಿನಲ್ಲಿರುವ ಪಾನೀಯಗಳನ್ನು ಸೇವಿಸು ವುದು ಉತ್ತಮ. ಈ ಕಾಲದಲ್ಲಿ ಎಳನೀರಿನ ಸೇವನೆ ಅತ್ಯಂತ ಹಿತ !

● ಆಯುರ್ವೇದದ 'ಪಂಚಸಾರ' ಪಾನಕ

ಬೆಲ್ಲ ಕರಗಿಸಿದ ನೀರಿಗೆ, ನಿಂಬೆಹಣ್ಣಿನ/ದ್ರಾಕ್ಷಿಯ ರಸ, ಚಿಟಿಕೆ ಶುಂಠಿಪುಡಿ, ಚಿಟಿಕೆ ಏಲಕ್ಕಿ ಪುಡಿ ಸೇರಿಸಿ ತಯಾರಿಸುವ ಈ ಪಾನೀಯವನ್ನು ಸ್ವಲ್ಪ ಸಮಯ ಮಡಕೆಯಲ್ಲಿ ಇಟ್ಟು ತಂಪಾಗಿಸಿ ಸೇವಿಸುವುದರಿಂದ ದೇಹಕ್ಕೆ ಶಕ್ತಿ, ಶೀತಲತೆ ಸಿಗುತ್ತದೆ. ಇದು ದಾಹ ತಣಿಸಿ ಜೀರ್ಣಕ್ರಿಯೆಯನ್ನೂ ಸುಧಾರಿಸುತ್ತದೆ.

3. ಮಧುರ, ತಿಕ್ತ, ಕಷಾಯ ರಸಗಳ ಸೇವನೆ

ಆಯುರ್ವೇದದ ಪ್ರಕಾರ ರಸ ದೇಹದ ದೋಷಗಳ ಮೇಲೆ ಪರಿಣಾಮ ಬೀರುತ್ತದೆ. ಗ್ರೀಷ್ಮದಲ್ಲಿ ಮಧುರ, ತಿಕ್ತ, ಕಷಾಯ ರಸ ಗಳನ್ನು ಸೇವಿಸಬೇಕು. ಮಧುರ ರಸ ದೇಹ ವನ್ನು ಪೋಷಿಸುತ್ತದೆ, ತಿಕ್ತ ರಸ ದೇಹವನ್ನು ಶೋಧಿಸುತ್ತದೆ, ಕಷಾಯ ರಸ ಶೀತಲತೆ ನೀಡುತ್ತದೆ.

4. ಮಧ್ಯಾಹ್ನದ ಬಿಸಿಲಿನಿಂದ ದೂರವಿರಿ

ಗ್ರೀಷ್ಮದಲ್ಲಿ ಮಧ್ಯಾಹ್ನದ ಸೂರ್ಯನ ಕಿರಣಗಳು ಅತ್ಯಂತ ತೀಕ್ಷ್ಣವಾಗಿರುತ್ತವೆ. ಈ ಸಮಯದಲ್ಲಿ ಹೊರಗೆ ಹೋಗುವುದರಿಂದ ದೇಹದ ಉಷ್ಣತೆ ಹೆಚ್ಚಾಗಿ ದಣಿವು, ತಲೆನೋವು ಮತ್ತು ಹೀಟ್ ಸ್ಟ್ರೋಕ್ ಸಮಸ್ಯೆ ಗಳು ಉಂಟಾಗಬಹುದು. ಆದ್ದರಿಂದ ಸಾಧ್ಯವಾದಷ್ಟು ಮಧ್ಯಾಹ್ನ ಸಮಯದಲ್ಲಿ ಹೊರಗೆ ಹೋಗುವುದನ್ನು ತಪ್ಪಿಸಬೇಕು. ಹೊರಗೆ ಹೋಗಬೇಕಾದರೆ ತಲೆಯ ಭಾಗ ವನ್ನು ರಕ್ಷಿಸಿಕೊಳ್ಳುವುದು ಅಗತ್ಯ.

5. ಹತ್ತಿಯ ಹಗುರ ಉಡುಪು

ಹತ್ತಿ ಬಟ್ಟೆಗಳು ಬೆವರನ್ನು ಹೀರಿಕೊಳ್ಳುತ್ತವೆ ಮತ್ತು ದೇಹವನ್ನು ತಂಪಾಗಿಡುತ್ತವೆ. ಗ್ರೀಷ್ಮ ದಲ್ಲಿ ಗಾಢ ಬಣ್ಣದ ಬಟ್ಟೆಗಳು ತಾಪವನ್ನು ಹೆಚ್ಚು ಆಕರ್ಷಿಸುತ್ತವೆ. ಆದ್ದರಿಂದ ಲಘು ಬಣ್ಣದ, ಹಗುರ ಬಟ್ಟೆಗಳನ್ನು ಧರಿಸುವುದು ಉತ್ತಮ. ಸಿಂಥೆಟಿಕ್ ಬಟ್ಟೆಗಳು ದೇಹದಲ್ಲಿ ಉಷ್ಣತೆಯನ್ನು ಹೆಚ್ಚಿ ಸುತ್ತವೆ, ಆದ್ದರಿಂದ ಅವನ್ನು ತಪ್ಪಿಸುವುದು ಸೂಕ್ತ.

6. ಗುಲಾಬಿ ಚಂದನಾದಿ ಲೇಪನ

ಚಂದನದ ಲೇಪ, ಗುಲಾಬಿ ನೀರು ಮುಂತಾದವುಗಳು ದೇಹಕ್ಕೆ ತಕ್ಷಣ ಶೀತಲತೆ ನೀಡು ತ್ತವೆ. ಚಂದನವು ಪಿತ್ತ ಶಮನದಲ್ಲಿ ಅತ್ಯಂತ ಪ್ರಸಿದ್ಧ. ತಲೆಗೆ, ಎದೆಗೆ ಅಥವಾ ಮುಖಕ್ಕೆ ಚಂದನ ಲೇಪನ ಹಚ್ಚುವುದರಿಂದ ಉಷ್ಣತೆ ಕಡಿಮೆಯಾಗುತ್ತದೆ. ಇವು ಮನಸ್ಸಿಗೂ ಶಾಂತಿಯನ್ನು ನೀಡುತ್ತವೆ.

7. ಹಗಲುನಿದ್ರೆ: ಗ್ರೀಷ್ಮದ ವಿಶೇಷ ಅನುಮತಿ

ಸಾಮಾನ್ಯವಾಗಿ ಹಗಲುನಿದ್ರೆ ಆಯುರ್ವೇದದಲ್ಲಿ ನಿಷೇಧಿತ. ಆದರೆ ಗ್ರೀಷ್ಮದಲ್ಲಿ ದೇಹಬಲ ಕಡಿಮೆಯಾಗಿರುವು ದರಿಂದ ಸ್ವಲ್ಪ ಸಮಯ ಊಟಕ್ಕೆ ಮುನ್ನ ಖಾಲಿ ಹೊಟ್ಟೆಯಲ್ಲಿ ದಿನನಿದ್ರೆಗೆ ಅನುಮತಿಸಲಾಗಿದೆ. ಇದು ದೇಹಕ್ಕೆ ವಿಶ್ರಾಂತಿ ನೀಡಿ ಶಕ್ತಿಯನ್ನು ಮರುಸ್ಥಾಪಿ ಸುತ್ತದೆ. ಆದರೆ ಅತಿಯಾಗಿ, ಊಟದ ನಂತರ ನಿದ್ರೆ ಮಾಡುವುದು ತಪ್ಪು.

8. ಸೌಮ್ಯ ವ್ಯಾಯಾಮ ಮತ್ತು ಯೋಗಾಭ್ಯಾಸ

ಗ್ರೀಷ್ಮದಲ್ಲಿ ಹೆಚ್ಚು ವ್ಯಾಯಾಮ ಮಾಡಿದರೆ ದೇಹದ ಶಕ್ತಿ ಕುಗ್ಗುತ್ತದೆ. ಆದ್ದರಿಂದ ಸೌಮ್ಯ ಯೋಗ, ಧ್ಯಾನ, ಪ್ರಾಣಾ ಯಾಮಗಳನ್ನು ಅಭ್ಯಾಸ ಮಾಡಬೇಕು. ವಿಶೇಷವಾಗಿ ಶೀತಲಿ, ಶೀತಕಾರಿ ಪ್ರಾಣಾ ಯಾಮಗಳು ದೇಹದ ಒಳಗಿನ ಉಷ್ಣತೆ ಯನ್ನು ಕಡಿಮೆ ಮಾಡುತ್ತವೆ.

9. ಶೀತಲ ಸ್ನಾನ ಮತ್ತು ಪರಿಸರ

ತಂಪಾದ ನೀರಿನಲ್ಲಿ ಸ್ನಾನ ಮಾಡುವುದ ರಿಂದ ದೇಹದ ಉಷ್ಣತೆ ಕಡಿಮೆಯಾಗುತ್ತದೆ. ದಿನಕ್ಕೆ ಕನಿಷ್ಠ 2 ಬಾರಿ ಸ್ನಾನ ಮಾಡುವುದು ಉಪಯುಕ್ತ. ಮನೆಯಲ್ಲಿ ಗಾಳಿಯ ಹರಿವು, ಹಸಿರು ಸಸ್ಯ ಗಳು, ನೀರಿನ ಸಾನ್ನಿಧ್ಯ ಇತ್ಯಾದಿ ಗಳು ವಾತಾವರಣವನ್ನು ತಂಪಾಗಿಡುತ್ತವೆ.

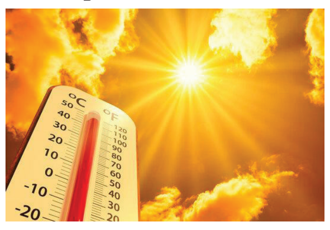

10. ಮನಃಶಾಂತಿ: ಆಂತರಿಕ ಶೀತಲತೆ

ಗ್ರೀಷ್ಮದಲ್ಲಿ ದೇಹದ ಜತೆಗೆ ಮನಸ್ಸೂ ಉಷ್ಣವಾಗುತ್ತದೆ. ಇದರಿಂದ ಕೋಪ, ಅಸಹನೆ ಹೆಚ್ಚಾಗಬಹುದು. ಧ್ಯಾನ, ಭಜನೆ, ಪ್ರಕೃತಿ ಯೊಂದಿಗೆ ಸಮಯ ಕಳೆಯುವುದು ಮನಸ್ಸಿಗೆ ಶಾಂತಿ ಸಿಗುತ್ತದೆ. ಮನಸ್ಸು ಶಾಂತವಾಗಿದ್ದರೆ ದೇಹವೂ ಶೀತಲವಾಗಿರುತ್ತದೆ.

11. ರಾತ್ರಿ ಭೋಜನ

ಗ್ರೀಷ್ಮ ಋತುವಿನಲ್ಲಿ ದೇಹದ ಜೀರ್ಣಶಕ್ತಿ (ಅಗ್ನಿ) ಸ್ವಾಭಾವಿಕವಾಗಿ ಕಡಿಮೆಯಾಗಿರುತ್ತದೆ. ದಿನವಿಡೀ ಬಿಸಿಲಿನ ಪರಿಣಾಮದಿಂದ ದೇಹ ದಣಿದಿರುವುದ ರಿಂದ, ರಾತ್ರಿ ಸಮಯದಲ್ಲಿ ಜೀರ್ಣಕ್ಕೆ ಜಡವಾದ ಊಟವನ್ನು ಸೇವಿಸುವುದು ಜೀರ್ಣಕ್ರಿಯೆಗೆ ಒತ್ತಡ ಉಂಟುಮಾಡುತ್ತದೆ. ಇದರ ಪರಿಣಾಮವಾಗಿ ಅಜೀರ್ಣ, ಉರಿಯೂತ, ಹೊಟ್ಟೆ ಉಬ್ಬರ ಮತ್ತು ನಿದ್ರೆಯ ಅಶಾಂತಿ ಕಾಣಿಸಿಕೊಳ್ಳಬಹುದು. ಆದ್ದ ರಿಂದ ಈ ಋತುವಿನಲ್ಲಿ ರಾತ್ರಿ ಭೋಜನವನ್ನು ತಗ್ಗಿಸುವುದು ಅಥವಾ ಸಂಪೂರ್ಣವಾಗಿ ಬಿಡುವುದು (ಅಪರೂಪವಾಗಿ, ದೇಹಕ್ಕೆ ಅನುಗುಣವಾಗಿ) ಒಂದು ಉತ್ತಮ ಆಯ್ಕೆ ಎಂದು ಆಯುರ್ವೇದ ಸೂಚಿಸು ತ್ತದೆ. ಇದಕ್ಕೆ ಬದಲು, ರಾತ್ರಿ ಸಮಯದಲ್ಲಿ ಒಂದು ಲೋಟ ಹಾಲಿಗೆ ಸ್ವಲ್ಪ ಕಲ್ಲು ಸಕ್ಕರೆ ಮತ್ತು ಸ್ವಲ್ಪ ಬೆಣ್ಣೆ ಸೇರಿಸಿ ಸೇವಿಸುವುದು ಅತ್ಯಂತ ಹಿತಕರ.

ಹಾಲು ಮಧುರ ರಸದೊಂದಿಗೆ ಶೀತಲ ಗುಣವನ್ನು ಹೊಂದಿದ್ದು, ದೇಹಕ್ಕೆ ಪೋಷಕತ್ವ ನೀಡುತ್ತದೆ. ಕಲ್ಲು ಸಕ್ಕರೆ ದೇಹವನ್ನು ತಂಪಾಗಿಸಿ ದಾಹವನ್ನು ಕಡಿಮೆ ಮಾಡುತ್ತದೆ. ಬೆಣ್ಣೆ ದೇಹದ ಒಣತನವನ್ನು ಕಡಿಮೆ ಮಾಡಿ, ವಾತ-ಪಿತ್ತವನ್ನು ಶಮನಗೊಳಿಸುತ್ತದೆ. ಈ ಸಂಯೋಜನೆ ದೇಹವನ್ನು ಶಾಂತಗೊಳಿಸಿ ಉತ್ತಮ ನಿದ್ರೆಗೆ ಸಹಕರಿರುತ್ತದೆ.

12. ಸಾತ್ವಿಕ ಜೀವನಶೈಲಿ ಅನುಸರಣೆ

ಗ್ರೀಷ್ಮ ಋತುವಿನಲ್ಲಿ ಸಂಜೆ ಸಮಯವನ್ನು ಶಾಂತ, ಶೀತಲ ಮತ್ತು ಸಾತ್ವಿಕವಾಗಿ ಕಳೆಯುವುದು ಅತ್ಯಂತ ಮುಖ್ಯ. ದಿನವಿಡೀ ಬಿಸಿಲಿನ ಪರಿಣಾಮದಿಂದ ದೇಹ ಮತ್ತು ಮನಸ್ಸು ಎರಡೂ ಒತ್ತಡದಲ್ಲಿರುತ್ತವೆ. ಆದ್ದರಿಂದ ಸಂಜೆ ವೇಳೆಯಲ್ಲಿ ತೀವ್ರ ಶಾರೀರಿಕ ಅಥವಾ ಮಾನಸಿಕ ಚಟುವಟಿಕೆಗಳನ್ನು ತಪ್ಪಿಸಿ, ಶಾಂತ ವಾತಾವರಣವನ್ನು ಆರಿಸಿಕೊಳ್ಳಬೇಕು. ಸಂಜೆಯಲ್ಲಿ ತಂಪಾದ ಸ್ಥಳದಲ್ಲಿ ವಿಶ್ರಾಂತಿ ಪಡೆಯುವುದು, ಹಸಿರು ಪರಿಸರದಲ್ಲಿ ನಡೆ ಯುವುದು, ಮಧುರವಾದ ಸಂಗೀತ ಕೇಳುವುದು, ಧ್ಯಾನ ಅಥವಾ ಭಜನೆ ಮಾಡು ವುದು ಮನಸ್ಸಿನ ಉಷ್ಣತೆಯನ್ನು ಕಡಿಮೆ ಮಾಡಿ, ದೇಹ-ಮನಸ್ಸಿಗೆ ಸಮತೋಲನವನ್ನು ನೀಡುತ್ತವೆ.

13. ಸಂಸ್ಕರಿತ ಜಲ ಸೇವನೆ

ಗ್ರೀಷ್ಮ ಋತುವಿನಲ್ಲಿ ದೇಹದ ಜಲಾಂಶವು ನಿರಂತರವಾಗಿ ಕಡಿಮೆಯಾಗುತ್ತಿರುತ್ತದೆ. ಸಾಮಾನ್ಯ ನೀರನ್ನು ಮಾತ್ರ ಸೇವಿಸುವುದರಿಂದ ದಾಹ ತಣಿಯಬಹುದು, ಆದರೆ ದೇಹಕ್ಕೆ ಅಗತ್ಯವಾದ ಶೀತಲ ಗುಣ ಮತ್ತು ಔಷಧೀಯ ಪೋಷಕತೆ ಸಿಗು ವುದಿಲ್ಲ. ಆದ್ದರಿಂದ ಆಯುರ್ವೇದವು 'ಸಂಸ್ಕರಿತ ಜಲ' ಎಂಬ ವಿಶಿಷ್ಟ ವಿಧಾನವನ್ನು ಸೂಚಿಸುತ್ತದೆ- ಇದು ಔಷಧೀಯ ದ್ರವ್ಯಗಳನ್ನು ನೀರಿನಲ್ಲಿ ಸಂಸ್ಕರಿಸಿ ತಯಾರಿಸುವ ನೀರು. ಇದು ದಾಹವನ್ನು ತಣಿಸು ವುದರ ಜತೆಗೆ ದೇಹದ ಉಷ್ಣತೆಯನ್ನು ಸಮತೋಲನ ಗೊಳಿಸಿ ದೋಷಗಳನ್ನು ಶಮನಗೊಳಿಸುತ್ತದೆ.

● ಕೆಲವು ಔಷಧೀಯ ಜಲಗಳು:

1. ಏಲಾ ಜಲ: ಏಲಕ್ಕಿಯನ್ನು ನೀರಿನಲ್ಲಿ ಹಾಕಿ ಕುದಿಸಿ ತಂಪಾಗಿಸಿದ ಜಲ. ಇದು ದೇಹಕ್ಕೆ ಸುಗಂಧ ಯುಕ್ತ ಶೀತಲತೆ ನೀಡುತ್ತದೆ, ದಾಹವನ್ನು ಕಡಿಮೆ ಮಾಡುತ್ತದೆ ಮತ್ತು ಜೀರ್ಣಕ್ರಿಯೆಯನ್ನು ಹಗುರ ವಾಗಿಡುತ್ತದೆ.

2. ಉಶೀರ ಜಲ: ಉಶೀರ (ವೇಟಿವರ್) ಬೇರುಗಳನ್ನು ನೀರಲ್ಲಿ ನೆನೆಸಿಟ್ಟು ಅಥವಾ ಕುದಿಸಿ ತಯಾರಿಸುವ ಜಲ. ಇದು ಅತ್ಯಂತ ಶೀತಲ ಗುಣ ವನ್ನು ಹೊಂದಿದ್ದು, ಪಿತ್ತ ಶಮನದಲ್ಲಿ ವಿಶೇಷವಾಗಿ ಪರಿಣಾಮಕಾರಿ. ದೇಹದ ಉಷ್ಣತೆಯನ್ನು ತಕ್ಷಣ ಕಡಿಮೆ ಮಾಡುತ್ತದೆ.

3. ಸಾರಿವಾ ಪಾನಕ/ದ್ರಾಕ್ಷಿ ಪಾನಕ: ಸಾರಿವಾ (ಅನಂತಮೂಲ) ಬಳಸಿ ತಯಾರಿಸುವ ಪಾನಕ. ಇದು ರಕ್ತವನ್ನು ಶುದ್ಧೀಕರಿಸಿ, ದಾಹ ಮತ್ತು ಉರಿ ಯನ್ನು ಕಡಿಮೆ ಮಾಡುತ್ತದೆ. ಗ್ರೀಷ್ಮದಲ್ಲಿ ಪಿತ್ತದ ಹೆಚ್ಚಳವನ್ನು ತಡೆಯಲು ಅತ್ಯುತ್ತಮ.

14. ಉತ್ತಮ ನಿದ್ರೆಗೆ ಪದಾಭ್ಯಂಗ

ಗ್ರೀಷ್ಮ ಋತುವಿನಲ್ಲಿ ದೇಹದ ಉಷ್ಣತೆ ಹೆಚ್ಚಿರುವುದರಿಂದ ರಾತ್ರಿ ಸಮಯದಲ್ಲಿ ನಿದ್ರೆ ಅಶಾಂತವಾಗುವುದು ಸಾಮಾನ್ಯ. ದೇಹದ ಒಳಗಿನ ತಾಪಮಾನ ಹೆಚ್ಚಿರುವುದರಿಂದ ಮನಸ್ಸು ಸಹ ಚಂಚಲವಾಗಿದ್ದು, ಗಾಢನಿದ್ರೆ ಕಾಣಿಸಿಕೊಳ್ಳುವುದಿಲ್ಲ. ಆದ್ದರಿಂದ ನಿದ್ರೆಗೆ ಮುನ್ನ ದೇಹವನ್ನು ಶೀತಲಗೊಳಿಸುವ ಕ್ರಮ ಗಳನ್ನು ಅನುಸರಿಸುವುದು ಅಗತ್ಯ. ಈ ಸಂದರ್ಭದಲ್ಲಿ ಆಯುರ್ವೇದವು ಸೂಚಿಸುವ ಅತ್ಯಂತ ಸರಳ ಮತ್ತು ಪರಿಣಾಮಕಾರಿ ವಿಧಾನವೇ ಪದಾಭ್ಯಂಗ (ಪಾದಗಳಿಗೆ ಮೃದು ವಾಗಿ ಮಸಾಜ್ ಮಾಡುವುದು).

● **ಕ್ರಮ:** ಮೊದಲು ಕಾಲುಗಳನ್ನು ತಂಪಾದ ನೀರಿನಿಂದ ಚೆನ್ನಾಗಿ ತೊಳೆಯಬೇಕು. ಕಣ್ಣುಗಳನ್ನು ಸಹ ತಂಪಾದ ನೀರಿನಿಂದ ತೊಳೆಯುವುದು. ನಂತರ ಸ್ವಲ್ಪ ತುಪ್ಪವನ್ನು ತೆಗೆದುಕೊಂಡು ಪಾದಗಳಿಗೆ 3-4 ನಿಮಿಷ ಮೃದುವಾಗಿ ಮಸಾಜ್ ಮಾಡಬೇಕು. ಇದರ ಜತೆಗೆ ತಲೆಯ ಮೇಲಿನ ಭಾಗವಾದ ಬ್ರಹ್ಮರಂಧ್ರ ಪ್ರದೇಶಕ್ಕೆ ಸ್ವಲ್ಪ ಶೀತಲ ತುಪ್ಪವನ್ನು ಹಚ್ಚಬಹುದು.

● **ಪ್ರಯೋಜನಗಳು:** ದೇಹದ ಉಷ್ಣತೆ ಕ್ರಮೇಣ ಕಡಿಮೆಯಾಗುತ್ತದೆ. ವಾತ ದೋಷ ಶಮನಗೊಂಡು ದೇಹದಲ್ಲಿ ಶಾಂತಸ್ಥಿತಿ ಉಂಟಾಗುತ್ತದೆ. ನರಮಂಡಲಕ್ಕೆ ವಿಶ್ರಾಂತಿ ಸಿಗುತ್ತದೆ. ಮನಸ್ಸು ಸ್ಥಿರವಾಗಿ, ಗಾಢನಿದ್ರೆ ಬರಲು ಸಹಾಯಕವಾಗುತ್ತದೆ. ದಿನವಿಡಿಯ ದಣಿವು ನಿವಾರಣೆಯಾಗುತ್ತದೆ

15. ಶಿರೋಶೀತಲತೆಗೆ ಲೇಪ ಮತ್ತು ಘೃತೋಪಚಾರ

ಗ್ರೀಷ್ಮ ಋತುವಿನಲ್ಲಿ ದೇಹದ ಉಷ್ಣತೆಯೊಂದಿಗೆ ತಲೆಯ ಭಾಗದಲ್ಲಿ ತಾಪ ಮಾನ ಹೆಚ್ಚಾಗುವುದು ಸಾಮಾನ್ಯ. ಇದರಿಂದ ತಲೆಬಿಸಿ, ಕಣ್ಣಿನ ಉರಿ, ಕೂದಲಿನ ಒಣತನ, ಅಸಹನೆ ಮತ್ತು ನಿದ್ರೆಯ ಅಶಾಂತಿ ಕಾಣಿಸಿ ಕೊಳ್ಳಬಹುದು. ಆದ್ದರಿಂದ ಶಿರಸ್ಸನ್ನು ಶೀತಲ ವಾಗಿಡುವುದು ಅಗತ್ಯ. ಆಯುರ್ವೇದದಲ್ಲಿ ಇದಕ್ಕಾಗಿ ಸರಳ ಮತ್ತು ಪರಿಣಾಮಕಾರಿ ವಿಧಾನಗಳನ್ನು ಸೂಚಿಸಲಾಗಿದೆ. ಅವೆಂದರೆ:

1. ಆಮಲಕೀ ಲೇಪ: ನೆಲ್ಲಿಕಾಯಿ/ಆಮಲಕೀ ಪುಡಿಯನ್ನು ಮೊಸರಿನೊಂದಿಗೆ ಕಲಸಿ ಲೇಪ ತಯಾರಿಸಿ ತಲೆಗೆ ಹಚ್ಚಬೇಕು. ಆಮಲಕೀ ಪಿತ್ತ ಶಮನದಲ್ಲಿ ಪ್ರಸಿದ್ಧವಾಗಿದ್ದು, ತಲೆಗೆ ಶೀತಲತೆ ನೀಡುತ್ತದೆ ಮತ್ತು ಕೂದಲಿಗೂ ಪೋಷಕವಾಗಿದೆ.

2. ಮೆಂತ್ಯ ಲೇಪ: ಮೆಂತ್ಯ ಕಾಳುಗಳನ್ನು ರಾತ್ರಿ ನೀರಲ್ಲಿ ನೆನೆಸಿಟ್ಟು, ಬೆಳಗ್ಗೆ ಅದನ್ನು ಮೊಸರಿನೊಂದಿಗೆ ರುಬ್ಬಿ ಲೇಪ ತಯಾರಿಸಬಹುದು. ಇದು ತಲೆಯ ಉಷ್ಣತೆಯನ್ನು ಕಡಿಮೆ ಮಾಡುತ್ತದೆ ಮತ್ತು ತಲೆಚರ್ಮವನ್ನು ಮೃದುವಾಗಿಸುತ್ತದೆ.

ಮೇಲಿನ ಲೇಪಗಳಲ್ಲಿ ಯಾವುದನ್ನಾದರೂ ಆಯ್ಕೆ ಮಾಡಿ ತಲೆಗೆ ಹಚ್ಚಬೇಕು. ಸುಮಾರು 30-45 ನಿಮಿಷಗಳವರೆಗೆ ಇರಿಸಬೇಕು. ನಂತರ ತಂಪಾದ ನೀರಿನಿಂದ ತಲೆ ತೊಳೆಯಬೇಕು. ನೆಗಡಿ, ತಲೆಭಾರ ಇದ್ದಾಗ ಬೇಡ. ಈ ಕ್ರಮವನ್ನು ಒಂದು ದಿನ ಬಿಟ್ಟು ಒಂದು ದಿನ ಅನುಸರಿಸುವುದು ಉತ್ತಮ.

3. ಘೃತೋಪಚಾರ: ತುಪ್ಪದಲ್ಲಿ ಅದ್ದಿದ ಹತ್ತಿಯನ್ನು ತಲೆಯ ಮೇಲೆ, ವಿಶೇಷವಾಗಿ ಮಧ್ಯಭಾಗದಲ್ಲಿ (ಬ್ರಹ್ಮರಂಧ್ರ ಪ್ರದೇಶದಲ್ಲಿ) ಇಟ್ಟು, ಸುಮಾರು 45 ನಿಮಿಷಗಳವರೆಗೆ ಇರಿಸಬಹುದು. ಇದು ಆಳವಾದ ಶೀತಲತೆ ನೀಡುವ ವಿಧಾನವಾಗಿದೆ. ನಂತರ ತಣ್ಣೀರಿನಲ್ಲಿ ತಲೆಸ್ನಾನ ಮಾಡಬೇಕು. ಇದು ತಲೆಯ ಉಷ್ಣತೆಯನ್ನು ಕಡಿಮೆ ಮಾಡುತ್ತದೆ. ಪಿತ್ತ ದೋಷವನ್ನು ಶಮನಗೊಳಿಸುತ್ತದೆ. ಕಣ್ಣುಗಳ ಉರಿ ಮತ್ತು ತಲೆಬಿಸಿ ಕಡಿಮೆಯಾಗುತ್ತದೆ. ಕೂದಲು ಮತ್ತು ತಲೆಚರ್ಮಕ್ಕೆ ಪೋಷಣೆ ನೀಡುತ್ತದೆ. ಮನಸ್ಸಿಗೆ ಶಾಂತಿ ನೀಡಿ ಉತ್ತಮ ನಿದ್ರೆಗೆ ಸಹಕಾರಿ.

ಗ್ರೀಷ್ಮ ಋತು ಸವಾಲಿನ ಕಾಲವಾದರೂ, ಆಯುರ್ವೇದದ ಋತು ಚರ್ಯೆಯನ್ನು ಅನುಸರಿಸಿದರೆ ಅದನ್ನು ಸುಲಭವಾಗಿ ಸಮ ತೋಲನಗೊಳಿಸಬಹುದು. ಪ್ರಕೃತಿಯ ಗುಣಧರ್ಮಗಳನ್ನು ಅರಿತು ಅದಕ್ಕೆ ಹೊಂದಿ ಕೊಂಡ ಜೀವನಶೈಲಿಯನ್ನು ಅಳವಡಿಸಿ ಕೊಂಡರೆ ದೇಹದಲ್ಲಿ ಶೀತಲತೆ, ಮನಸ್ಸಿನಲ್ಲಿ ಶಾಂತಿ, ಜೀವನದಲ್ಲಿ ಸಮ ತೋಲನ ಸಾಧಿಸಬಹುದು. ಪ್ರಕೃತಿಗೆ ಹೊಂದಿಕೊಂಡ ಜೀವನವೇ ನಿಜವಾದ ಆರೋಗ್ಯದ ಮಂತ್ರ. ಈ ಗ್ರೀಷ್ಮದಲ್ಲಿ ಆಯುರ್ವೇದದ ಈ 15 ಮಾರ್ಗಗಳನ್ನು ಅನುಸರಿಸಿ- ದೇಹ ತಂಪಾಗಲಿ, ಮನಸ್ಸು ಹಗುರವಾಗಲಿ, ಜೀವನ ಆರೋಗ್ಯಕರವಾಗಲಿ.

ಯುವಿಕಾ: ಅವಕಾಶ ವಂಚಿತ ಹೆಣ್ಣು ಮಕ್ಕಳ ಕನಸುಗಳ ರೆಕ್ಕೆ

ಸಮಾಜದ ಭವಿಷ್ಯವನ್ನು ರೂಪಿಸುವಲ್ಲಿ ಮಕ್ಕಳ ರಕ್ಷಣೆ ಮತ್ತು ಶಿಕ್ಷಣದ ಪಾತ್ರ ಅತೀವ ಮಹತ್ವದ್ದಾಗಿದೆ. ಕಳೆದ 20 ವರ್ಷಗಳಿಂದ ಈ ದಾರಿಯಲ್ಲಿ ನಿಸ್ವಾರ್ಥ ಸೇವೆಯನ್ನು ಸಲ್ಲಿಸುತ್ತಿರುವ 'ಸ್ಪರ್ಶ' ಸಂಸ್ಥೆಯು, ಮಕ್ಕಳ ನ್ಯಾಯ (ರಕ್ಷಣೆ ಮತ್ತು ಪೋಷಣೆ) ಕಾಯಿದೆ 2015ರ ಅಡಿಯಲ್ಲಿ ನೋಂದಾಯಿಸಿಕೊಂಡು, ರಕ್ಷಣೆ ಮತ್ತು ಪೋಷಣೆ ಅಗತ್ಯವಿರುವ ಮಕ್ಕಳಿಗೆ ಆಶ್ರಯ, ಶಿಕ್ಷಣ ಮತ್ತು ಜೀವನದ ದಿಕ್ಕು ನೀಡುತ್ತಿರುವ ಪ್ರಮುಖ ಸಂಸ್ಥೆಯಾಗಿ ಗುರುತಿಸಿಕೊಂಡಿದೆ. ದೇವನಹಳ್ಳಿಯ ಮಕ್ಕಳ ಧಾಮದಲ್ಲಿ ಹೆಣ್ಣುಮಕ್ಕಳಿಗೆ ಹಾಗೂ ಹೆಸರುಘಟ್ಟ ಸಮೀಪದ ನಿಸರ್ಗ ಗ್ರಾಮದಲ್ಲಿ ಗಂಡುಮಕ್ಕಳಿಗೆ ನೀಡುತ್ತಿರುವ ಸಂರಕ್ಷಣಾ ವ್ಯವಸ್ಥೆಯ ಮೂಲಕ, ಎಲ್ಲಾ ಮಕ್ಕಳಿಗೂ ಗುಣಮಟ್ಟದ ಮತ್ತು ಸಮಾನ ಶಿಕ್ಷಣ ಎಂಬ ಗುರಿಯನ್ನು ಸಂಸ್ಥೆಯು ಅರ್ಥಪೂರ್ಣವಾಗಿ ಸಾಕಾರಗೊಳಿಸುತ್ತಿದೆ. ಈ ಪಾಲನಾ ಗೃಹಗಳಲ್ಲಿ ಬೆಳೆದ ಅನೇಕ ಮಕ್ಕಳು ಇಂದು ಉನ್ನತ ಶಿಕ್ಷಣ ಪಡೆದು ಸಮಾಜದಲ್ಲಿ ತಮ್ಮದೇ ಆದ ಸ್ಥಾನವನ್ನು ನಿರ್ಮಿಸಿಕೊಂಡಿರುವುದು ಸಂಸ್ಥೆಯ ಕಾರ್ಯಪಟುತ್ವಕ್ಕೆ ಸಾಕ್ಷಿಯಾಗಿದೆ.

ಈ ದೀರ್ಘ ಅನುಭವದ ಹಿನ್ನೆಲೆಯಲ್ಲಿಯೇ, ಹೆಣ್ಣುಮಕ್ಕಳ ಸಬಲೀಕರಣ ಮತ್ತು ಲಿಂಗ ಸಮಾನತೆಯ ಅಗತ್ಯವನ್ನು ಮನಗಂಡ 'ಸ್ಪರ್ಶ' ಸಂಸ್ಥೆ, 'ಯುವಿಕಾ ಯೋಜನೆ' ಎಂಬ ಮತ್ತೊಂದು ಮಹತ್ವದ ಕಾರ್ಯಕ್ರಮವನ್ನು ಆರಂಭಿಸಿದೆ. ಇದು ಸರಕಾರಿ ಹಾಗೂ ಸರಕಾರೇತರ ಸಂಘ-ಸಂಸ್ಥೆಗಳ ಆಶ್ರಯದಲ್ಲಿ ಬೆಳೆದ ಹೆಣ್ಣು ಮಕ್ಕಳಿಗೆ ಮಾತ್ರವಲ್ಲದೆ, ಯಾವುದೇ ಸಮುದಾಯದ ಅನಾಥ ಹಾಗೂ ಏಕಪೋಷಕ ಕುಟುಂಬದ ಹೆಣ್ಣು ಮಕ್ಕಳಿಗೂ ಅನ್ವಯಿಸುತ್ತದೆ. ಉನ್ನತ ವ್ಯಾಸಂಗ ಮುಗಿಸಿದ, 21 ವರ್ಷಕ್ಕಿಂತ ಮೇಲ್ಪಟ್ಟ ಹೆಣ್ಣುಮಕ್ಕಳಿಗೆ ಈ ಯೋಜನೆಯನ್ನು ರೂಪಿಸಲಾಗಿದೆ. ಜೀವನದ ಹೊಸ ಹಂತಕ್ಕೆ ಕಾಲಿಡುವ ಈ ಯುವತಿಯರಿಗೆ ಸರಿಯಾದ ಮಾರ್ಗದರ್ಶನ ಮತ್ತು ಅವಕಾಶಗಳ ಕೊರತೆ ಎದುರಾದ ಸಂದರ್ಭಗಳಲ್ಲಿ, 'ಯುವಿಕಾ' ಅವರ ಕನಸುಗಳಿಗೆ ದಿಕ್ಕು ತೋರಿಸುವ ದೀಪಸ್ತಂಭದಂತಿದೆ.

ಈ ಯೋಜನೆಯು ಕೇವಲ ತರಬೇತಿ ಕಾರ್ಯಕ್ರಮವಲ್ಲ, ಅದು ಒಂದು ಸಮಗ್ರ ರೂಪಾಂತರ ಪ್ರಕ್ರಿಯೆಯಾಗಿದೆ. ಐಎಎಸ್, ಕೆಎಎಸ್ ಮತ್ತು ಸಿಎ ಮುಂತಾದ ಆಡಳಿತಾತ್ಮಕ ಹಾಗೂ ವೃತ್ತಿಪರ ಸೇವೆಗಳಲ್ಲಿ ಉನ್ನತ ಹುದ್ದೆಗಳನ್ನು ಗಳಿಸಲು ಅಗತ್ಯವಾದ ಗುಣಮಟ್ಟದ ತರಬೇತಿ, ನುರಿತ ಉಪನ್ಯಾಸಕರಿಂದ ಮಾರ್ಗದರ್ಶನ, ಉಚಿತ ವಸತಿ ಸೌಲಭ್ಯ ಮತ್ತು ಸ್ಪರ್ಧಾತ್ಮಕ ಪರೀಕ್ಷೆಗಳಿಗೆ ಅಗತ್ಯವಿರುವ ಎಲ್ಲಾ ಮೂಲಸೌಕರ್ಯಗಳನ್ನು ಒದಗಿಸುವ ಮೂಲಕ, ಯುವತಿಯರಿಗೆ ಸಮಾನ ಅವಕಾಶಗಳನ್ನು ಇದು ಕಲ್ಪಿಸುತ್ತದೆ. ಈಗಾಗಲೇ ಐಎಎಸ್ ಮತ್ತು ಕೆಎಎಸ್ ಪರೀಕ್ಷೆಗಳಲ್ಲಿ ಉತ್ತೀರ್ಣರಾಗಿ ಸರಕಾರಿ ಸೇವೆಯಲ್ಲಿ ಯಶಸ್ವಿಯಾಗಿ ಕಾರ್ಯನಿರ್ವಹಿಸುತ್ತಿರುವ ಅಧಿಕಾರಿಗಳು ಹಾಗೂ ನಿವೃತ್ತ ಅಧಿಕಾರಿಗಳನ್ನೊಳಗೊಂಡ ಸಲಹಾ ಸಮಿತಿಯು ಈ ಯೋಜನೆಗೆ ದಿಕ್ಕು ತೋರಿಸುತ್ತಿರುವುದು ಇದರ ಮತ್ತೊಂದು ಬಲವಾಗಿದೆ.

ಭಾರತದಲ್ಲಿ ಮಹಿಳೆಯರ ಆಡಳಿತಾತ್ಮಕ ಸೇವೆಗಳಲ್ಲಿನ ಪಾಲು ಇನ್ನೂ ನಿರೀಕ್ಷಿತ ಮಟ್ಟಕ್ಕೆ ತಲುಪಿಲ್ಲ. ಐಎಎಸ್‌ನಲ್ಲಿ ಮಹಿಳೆಯರ ಪ್ರಮಾಣವು ಸರಾಸರಿ ಶೇ. 25ರಿಂದ 30ರವರೆಗೆ ಮಾತ್ರ ಸೀಮಿತವಾಗಿದ್ದು, ರಾಜ್ಯ ಮಟ್ಟದ ಸೇವೆಗಳಲ್ಲೂ ಇದೇ ಪರಿಸ್ಥಿತಿ ಕಂಡುಬರುತ್ತದೆ. ಗ್ರಾಮೀಣ ಹಾಗೂ ದುರ್ಬಲ ವರ್ಗದ ಹೆಣ್ಣುಮಕ್ಕಳಿಗೆ ಉನ್ನತ ಶಿಕ್ಷಣದ ಪ್ರವೇಶ ಇನ್ನೂ ಸವಾಲಿನ ವಿಷಯವಾಗಿದೆ. ಮಹಿಳೆಯರ ಶಿಕ್ಷಣವು ಕುಟುಂಬ ಮತ್ತು ಸಮಾಜದ ಅಭಿವೃದ್ಧಿಗೆ ನೇರವಾಗಿ ಸಂಬಂಧಿಸಿದೆ ಎಂದು ಯುನೆಸ್ಕೋ ಸೇರಿದಂತೆ ಹಲವು ಅಧ್ಯಯನಗಳು ಸೂಚಿಸುತ್ತವೆ. ಈ ಹಿನ್ನೆಲೆಯಲ್ಲಿಯೇ, 'ಯುವಿಕಾ'ದಂಥ ಕಾರ್ಯಕ್ರಮಗಳು ಸಮಾಜದಲ್ಲಿ ಸಮಾನತೆ ಮತ್ತು ನ್ಯಾಯವನ್ನು ಬಲಪಡಿಸುವಲ್ಲಿ ಪ್ರಮುಖ ಪಾತ್ರ ವಹಿಸುತ್ತವೆ.

ಈ ಯೋಜನೆಯು ವಿಶ್ವಸಂಸ್ಥೆಯ ಸುಸ್ಥಿರ ಅಭಿವೃದ್ಧಿ ಗುರಿಗಳೊಂದಿಗೆ ಸಹ ಸಮನ್ವಯ ಹೊಂದಿದೆ. ಗುಣಮಟ್ಟದ ಶಿಕ್ಷಣ, ಲಿಂಗ ಸಮಾನತೆ, ಉತ್ತಮ ಉದ್ಯೋಗಾವಕಾಶಗಳು ಮತ್ತು ಅಸಮಾನತೆಯನ್ನು ಕಡಿತಗೊಳಿಸುವ ಗುರಿಗಳನ್ನು ಸಾಧಿಸುವ ದಾರಿಯಲ್ಲಿ 'ಯುವಿಕಾ' ಒಂದು ಪರಿಣಾಮಕಾರಿ ಹೆಜ್ಜೆಯಾಗಿದೆ. ಶಿಕ್ಷಣ ಮತ್ತು ಉದ್ಯೋಗದ ಮೂಲಕ ಸಬಲೀಕೃತವಾಗುವ ಹೆಣ್ಣುಮಕ್ಕಳು ತಮ್ಮ ಕುಟುಂಬಗಳಷ್ಟೇ ಅಲ್ಲ, ಸಮುದಾಯದ ಸಮಗ್ರ ಅಭಿವೃದ್ಧಿಗೆ ಕಾರಣರಾಗುತ್ತಾರೆ.

'ಯುವಿಕಾ'ದ ಮಹತ್ವವು ಉದ್ಯೋಗಾವಕಾಶಗಳನ್ನು ಸೃಷ್ಟಿಸುವುದಕ್ಕೆ ಮಾತ್ರ ಸೀಮಿತವಾಗಿಲ್ಲ. ಇದು ಆತ್ಮವಿಶ್ವಾಸವನ್ನು ಬೆಳೆಸುವ, ಸ್ವಾವಲಂಬನೆಯನ್ನು ಉತ್ತೇಜಿಸುವ ಮತ್ತು ಸಮಾಜದಲ್ಲಿ ಗೌರವಯುತ ಸ್ಥಾನವನ್ನು ಪಡೆಯಲು ನೆರವಾಗುವ ಶಕ್ತಿಯುತ ವೇದಿಕೆಯಾಗಿದೆ. ಈ ಯೋಜನೆಯ ಮೂಲಕ ತರಬೇತಿ ಪಡೆಯುವ ಯುವತಿಯರು ಸರಕಾರಿ ಸೇವೆಗಳಲ್ಲಿ ಪ್ರವೇಶಿಸಿ, ನೀತಿ ರೂಪಿಸುವ ಮಟ್ಟದಲ್ಲಿ ಕೆಲಸ ಮಾಡುವ ಮೂಲಕ ಸಮಾಜದಲ್ಲಿ ಸಕಾರಾತ್ಮಕ ಬದಲಾವಣೆಯನ್ನು ತರಬಲ್ಲರು. ಅವರ ಯಶಸ್ಸು ಇನ್ನೂ ಅನೇಕ ಹೆಣ್ಣುಮಕ್ಕಳಿಗೆ ಪ್ರೇರಣೆಯಾಗುತ್ತದೆ.

ಒಬ್ಬ ಹೆಣ್ಣುಮಗಳಿಗೆ ನೀಡುವ ಶಿಕ್ಷಣವು ಒಂದು ಕುಟುಂಬವನ್ನು ಮಾತ್ರವಲ್ಲ, ಒಂದು ಸಮಾಜವನ್ನೇ ರೂಪಿಸುವ ಶಕ್ತಿಯನ್ನು ಹೊಂದಿರುತ್ತದೆ ಎಂಬುದು ಎಲ್ಲರೂ ಒಪ್ಪುವ ಸತ್ಯ. ಈ ನಂಬಿಕೆಯನ್ನು ಕಾರ್ಯರೂಪಕ್ಕೆ ತಂದಿರುವ 'ಸ್ಪರ್ಶ' ಸಂಸ್ಥೆಯ 'ಯುವಿಕಾ' ಯೋಜನೆಯು, ದುರ್ಬಲ ವರ್ಗದ ಹೆಣ್ಣುಮಕ್ಕಳಿಗೆ ಹೊಸ ಭವಿಷ್ಯದ ಬಾಗಿಲು ತೆರೆಯುತ್ತಿದೆ. ಇಂಥ ಕಾರ್ಯಕ್ರಮಗಳು ಸಮಾಜದ ಸಮಾನತೆ ಮತ್ತು ಪ್ರಗತಿಯ ದಾರಿಯಲ್ಲಿ ನಿಜವಾದ ಬದಲಾವಣೆಯನ್ನು ತರಬಲ್ಲವು ಎಂಬುದರಲ್ಲಿ ಯಾವುದೇ ಸಂಶಯವಿಲ್ಲ.

ನಿರಂತರ ಬೆಂಬಲ

ಅರ್ಹರಾದ ಹೆಣ್ಣು ಮಕ್ಕಳಿಗೆ ಈ ಯೋಜನೆಯಡಿ ಸಂಪೂರ್ಣ ವಸತಿ, ಶಿಕ್ಷಣ, ತರಬೇತಿ ಹಾಗೂ ಉದ್ಯೋಗಾವಕಾಶಗಳನ್ನು ಒದಗಿಸುವವರೆಗೆ ನಿರಂತರ ಸಹಾಯ ಮತ್ತು ಬೆಂಬಲ ನೀಡಲಾಗುತ್ತದೆ. ಈ ಯೋಜನೆಗೆ ಅರ್ಹರಾಗಿರುವ ಹೆಣ್ಣು ಮಕ್ಕಳು ಮುಂದೆ ನೀಡಿರುವ ದೂರವಾಣಿ ಸಂಖ್ಯೆಗೆ ಕರೆ ಮಾಡಬಹುದು ಅಥವಾ ನಮ್ಮ Sparsha Trust ಜಾಲತಾಣಕ್ಕೆ (www.sparsha.org)ಭೇಟಿ ನೀಡಿ ನೋಂದಣಿ ಫಾರ್ಮ್ ಅನ್ನು ಭರ್ತಿ ಮಾಡಬಹುದು.

ಕರ್ನಾಟಕದ ಹೆಣ್ಣು ಮಕ್ಕಳಿಗಾಗಿ ಇದೊಂದು ಮಹತ್ವಾಕಾಂಕ್ಷಿ ಯೋಜನೆಯಾಗಿದ್ದು, ಜೀವನದಲ್ಲಿ

ಗೋಪಿನಾಥ್
ಸ್ಪರ್ಶ ಸಂಸ್ಥೆ
ಆಡಳಿತ ಮಂಡಳಿಯ ನಿರ್ದೇಶಕರು

ಸಾಧನೆ ಮಾಡಲು ಬಯಸುವ ಪ್ರತಿಯೊಬ್ಬ ಹೆಣ್ಣು ಮಕ್ಕಳೂ ಕೂಡಲೇ ನೋಂದಣಿ ಮಾಡಿಕೊಳ್ಳುವಂತಾಗಲಿ. ಈ ಯೋಜನೆಯು ಮುಂಬರುವ ಮೇ 10ರಿಂದ ಪ್ರಾರಂಭವಾಗುತ್ತದೆ. ಆಸಕ್ತ ಹಾಗೂ ಅರ್ಹ ಅಭ್ಯರ್ಥಿಗಳು ಶೀಘ್ರವಾಗಿ ಅರ್ಜಿ ಸಲ್ಲಿಸಬಹುದು.
ಸಂಪರ್ಕಿಸಿ: ಮಮತಾ (ಯೋಜನಾ ನಿರ್ದೇಶಕರು)
ದೂರವಾಣಿ ಸಂಖ್ಯೆ:
+91 98457 63191/8660096834

ಪದಬಂಧ

● ಸಿ.ರವಿಶಂಕರ ಶಾಸ್ತ್ರಿ, ದಂಟೆ

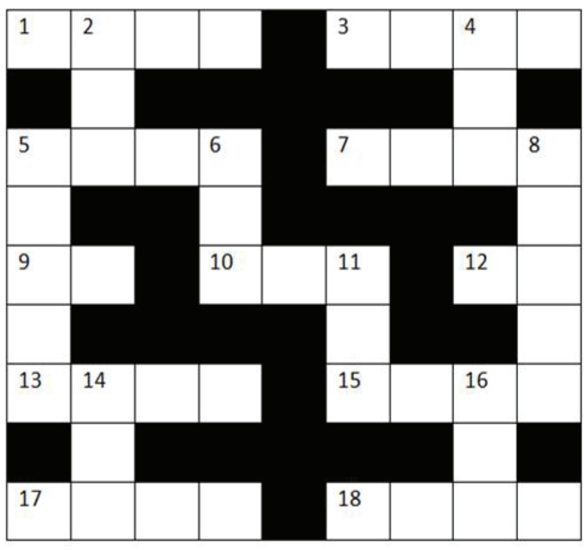

ಎಡದಿಂದ ಬಲಕ್ಕೆ

1. ನೇರವಾಗಿಲ್ಲ, ಓರೆಕೋರೆ (4)
3. ಲಲಿತ ಕಲೆಗಳನ್ನು ತಿಳಿದವನು (4)
5. ಯೋಗವಿರುವ ಬಳಕೆ (4)
7. ಅವನ ದೇಹದ ಅಂಗ (4)
9. ಎರಡಕ್ಷರದ ನಕಾಶೆ (2)
10. ಆರ್ಥಿಕವಾಗಿ ಕಷ್ಟದಲ್ಲಿರುವ ದೀನ (3)
12. ಹಾವನೆ ಇಲ್ಲಿ ತಿರುಗಿಬಂದಿದೆ (2)
13. ಅದೃಷ್ಟ ಒಳ್ಳೆಯದಿಲ್ಲದವನು, ದುರ್ದೈವಿ (4)
15. ಕೈಯೊಂದಿಗೆ ಲೆಕ್ಕ ಬರೆಯುವವನು (4)
17. ನಾಲ್ಕು ಯುಗಗಳಲ್ಲಿ ಈಗಿನದ್ದು (4)
18. ಮಧ್ಯೆ ತಿರುಗಿದ ಆನೆಯಿರುವ ಸಲಕರಣೆ (4)

ಮೇಲಿಂದ ಕೆಳಕ್ಕೆ

2. ಆತನ ಅಂದಗೇಡಿತನ (3)
4. ಯಾರನ್ನಾದರೂ ಕಳಿಸುವಾಗ ಹೇಳುವುದು, ಬೀಳ್ಕೊಡುಗೆ (3)
5. ವಟುವಿಗೆ ಜನಿವಾರ ತೊಡಿಸುವ ಕಾರ್ಯಕ್ರಮ (5)
6. ಹಿಂದಿಯ ದರಿದ್ರ (3)
8. ಕಾಡಿನ ರಕ್ಷಕ ಇವನು (5)
11. ವ್ಯಾಪಾರಿ ಅಥವಾ ವರ್ತಕ (3)
14. ನೂಲು ತೆಗೆಯುವ ಒಂದು ಸಾಧನ (3)
16. ಮೆಟ್ಟಿಲುಗಳಿರುವ ಚೌಕಾಕಾರದ ಕೊಳ ತಲೆಕೆಳಗಾಗಿದೆ (3)

ಸರಿಯುತ್ತರಗಳು

ಎಡದಿಂದ ಬಲಕ್ಕೆ
1.ಅಂಕುಡೊಂಕು 3.ಕಲಾವಿದ 5.ಉಪಯೋಗ 7.ಅವಯವ 9.ನಕ್ಷೆ 10.ಬಡವ 12.ಚಿಪಾ 13.ನತದೃಷ್ಟ 15.ಕರಣಿಕ 17.ಕಲಿಯುಗ 18.ಪರಿಕರ

ಮೇಲಿಂದ ಕೆಳಕ್ಕೆ
2.ಕುರೂಪ 4.ವಿದಾಯ 5.ಉಪನಯನ 6.ಗರೀಬ 8.ವನಪಾಲಕ 11.ವಣಿಕ 14.ತಕಲಿ 16.ಣಿಲ್ಯಾಕ

ರಾಮಚರಿತ ಮಾನಸ: ಅಮಲ ಭಕ್ತಿಯ ಅನುಗ್ರಹ

ಒಂದೊಳ್ಳೆ ಮಾತು
ರೂಪಾ ಗುರುರಾಜ್

Vishwavani TV Special
ಯೂಟ್ಯೂಬ್ ಚಾನೆಲ್‌ನಲ್ಲಿ

ಕೆವಟನು ಅತ್ಯಂತ ಭಕ್ತಿಯಿಂದ ರಾಮ, ಸೀತೆ, ಲಕ್ಷ್ಮಣರನ್ನು ನದಿ ದಾಟಿಸಿದನು. ಶ್ರೀರಾಮಚಂದ್ರನು ಕೆವಟನ ನಿಷ್ಕಪಟ ಪ್ರೇಮಕ್ಕೆ ಮಾರುಹೋಗಿ ಅವನನ್ನು ಅಪ್ಪಿಕೊಂಡಾಗ, ಕೆವಟನ ಕಣ್ಣುಗಳಿಂದ ಆನಂದಬಾಷ್ಪ ಧಾರೆಧಾರೆಯಾಗಿ ಹರಿಯಿತು. ಆ ಕ್ಷಣ ಭಕ್ತಿಯ ಸಾಮ್ರಾಜ್ಯದಲ್ಲಿ ಕೆವಟನು ಅಧಿಪತಿಯಾಗಿದ್ದ. ರಾಮನು ನೀಡಲು ಮುಂದಾದ ರತ್ನದ ಉಂಗುರವನ್ನು ನಿರಾಕರಿಸಿ, ಕೇವಲ ಮುಕ್ತಿಯನ್ನು ಬೇಡಿದ ಆ ಕ್ಷಣ ದೇವಲೋಕವೇ ಹೂಮಳೆಗರೆಯಿತು.

ರಾಮನು ಮೆಲ್ಲನೆ ನಗುತ್ತಾ ಕೆವಟನ ಕಡೆಗೆ ನೋಡಿದನು. ಆ ನೋಟದಲ್ಲಿ ಬ್ರಹ್ಮಾಂಡದ ಕರುಣೆಯಿತ್ತು. ಕೆವಟನು ಹೇಳಿದ ಮಾತುಗಳು ರಾಮನ ಹೃದಯಕ್ಕೆ ನಾಟಿದ್ದವು. ತನ್ನನ್ನು 'ಜನ್ಮ-ಮೃತ್ಯುವಿನ ನಾವಿಕ' ಎಂದು ಗುರುತಿಸಿದ ಈ ಮುಗ್ಧ ಭಕ್ತನಿಗೆ ರಾಮನು ಮರುಮಾತೇ ಇಲ್ಲದೆ ಅಧ್ಯಾತ್ಮದ ಅತ್ಯುನ್ನತ ಸ್ಥಿತಿಯನ್ನು ಕರುಣಿಸಿದನು.

ಬಿನಯ ಕೀನ್ಹಿ ಬಹು ಬಿನಯ ಸುನಾಯಿ । ಪ್ರೇಮ ಮಗನ ಕೇವಟ ಹರಷಾಯಿ ॥

ರಾಮ ಕೃಪಾಲ ಭಗತಿ ಬರ ದೀನ್ಹಾ । ಪರಮ ಪದಹಿ ಪಾವತ ಹರ್ಷ ಕೀನ್ಹಾ ॥

● **ಭಾವಾರ್ಥ:** ಕೆವಟನು ಬಹಳ ವಿನಯದಿಂದ ಪ್ರಾರ್ಥಿಸಿದನು, ಅವನ ಪ್ರೇಮವನ್ನು ಕಂಡು ರಾಮನು ಹರ್ಷಿತನಾದನು. ಕರುಣಾಮಯಿಯಾದ ರಾಮನು ಅವನಿಗೆ ನಿಶ್ಚಲವಾದ ಭಕ್ತಿಯ ವರವನ್ನು ನೀಡಿದನು, ಆ ಮೂಲಕ ಕೆವಟನು ಪರಮಪದವನ್ನು (ಮುಕ್ತಿಯನ್ನು) ಪಡೆದನು.

● ಭಕ್ತಿಯ ಹಾದಿಯಲ್ಲಿ ಸಾಗಿದ ದೈವ

ರಾಮ, ಸೀತೆ ಮತ್ತು ಲಕ್ಷ್ಮಣರು ವನವಾಸದ ಹಾದಿಯಲ್ಲಿ ಮುಂದೆ ಸಾಗಲು ಸಿದ್ಧರಾದರು. ಕೆವಟನು ದೂರದಲ್ಲಿ ನಿಂತು ಮೌನವಾಗಿ ಅವರನ್ನು ನೋಡುತ್ತಿದ್ದನು. ಅವನಿಗೆ ತನ್ನ ಕಣ್ಣುಗಳನ್ನೇ ನಂಬಲಾಗುತ್ತಿರಲಿಲ್ಲ. ಸ್ವಲ್ಪ ಸಮಯದ ಹಿಂದೆ ತನ್ನ ದೋಣಿಯಲ್ಲಿ ಕುಳಿತಿದ್ದ ಆ 'ನಾರಾಯಣ' ಈಗ ಕಾಲ್ನಡಿಗೆಯಲ್ಲಿ ಕಾಡಿನತ್ತ ಸಾಗುತ್ತಿದ್ದಾನೆ. ಕೆವಟನ ಮನಸ್ಸು ವ್ಯಾಕುಲವಾಯಿತು. 'ಪ್ರಭು, ಸುಕುಮಾರರಾದ ನೀವು ಕಲ್ಲು-ಮುಳ್ಳಿನ ಹಾದಿಯಲ್ಲಿ ಹೇಗೆ ನಡೆಯುವಿರಿ?' ಎಂದು ಮನದಲ್ಲೇ ಮರುಗಿದನು.

ರಾಮನು ತಿರುಗಿ ನೋಡಿ ಕೈಬೀಸಿದಾಗ, ಕೆವಟನಿಗೆ ಒಂದು ಸತ್ಯದರ್ಶನವಾಯಿತು. 'ಭಗವಂತನು ಕಷ್ಟ ಪಡುತ್ತಿರುವುದು ಲೋಕಕ್ಕೆ ಧರ್ಮವನ್ನು ಬೋಧಿಸುವುದಕ್ಕಾಗಿ. ನಾವು ಅವನಿಗೆ ದಾರಿ ತೋರಿಸಬೇಕಿಲ್ಲ, ಅವನ ಪಾದದ ಗುರುತುಗಳನ್ನು ಅನುಸರಿಸಿದರೆ ಸಾಕು' ಎಂಬ ಅರಿವು ಅವನಲ್ಲಿ ಮೂಡಿತು.

ಸಮಾಜದಲ್ಲಿ ಕೆವಟನನ್ನು ಕೇವಲ ಒಬ್ಬ ದೋಣಿ ನಡೆಸುವವನೆಂದು ಕರೆಯಲಾಗುತ್ತಿತ್ತು. ಆದರೆ ಅಂದು ಅವನು ಸಕಲ ಜೀವರಾಶಿಗಳಿಗೂ ಒಂದು ಪಾಠ ಕಲಿಸಿದನು. ದೊಡ್ಡ ದೊಡ್ಡ ಯೋಗಿಗಳು ಸಾವಿರಾರು ವರ್ಷ ತಪಸ್ಸು ಮಾಡಿದರೂ ಪಡೆಯದ ಆಲಿಂಗನ ಮತ್ತು ಅಮಲ ಭಕ್ತಿಯನ್ನು ಕೆವಟನು ಕೇವಲ ತನ್ನ 'ಸರಳತೆ'ಯಿಂದ ಪಡೆದಿದ್ದನು.

ದೇವರು ಯಾವುದಕ್ಕೆ ಸೋಲುತ್ತಾನೆ ಎಂಬ ಪ್ರಶ್ನೆಗೆ ಕೆವಟ ಇಲ್ಲಿ ಉತ್ತರವನ್ನೇ ನೀಡಿದನು. ಕೆವಟನಲ್ಲಿ 'ನಾನು ದೇವರಿಗೆ ಉಪಕಾರ ಮಾಡಿದೆ' ಎಂಬ ಅಹಂಕಾರವಿರಲಿಲ್ಲ. ದೇವರೆದುರು ಎಲ್ಲರೂ ಒಂದೇ ಎಂಬ ಭಾವ ಅವನಲ್ಲಿತ್ತು. ತನ್ನಲ್ಲಿದ್ದ ಏಕೈಕ ಆಸ್ತಿ 'ದೋಣಿ'ಯನ್ನು ದೇವರಿಗೆ ಸಮರ್ಪಿಸಿದನು.

ರಾಮನು ಕಣ್ಣಿನಿಂದ ಮರೆಯಾಗುವವರೆಗೂ ಕೆವಟನು ಅಲ್ಲಿಯೇ ನಿಂತಿದ್ದನು. ಅವನಿಗೆ ಈಗ ಗಂಗೆಯನ್ನು ದಾಟಿಸುವ ಕೆಲಸವು ಕಾಯಕ ಮಾತ್ರವಾಗಿರಲಿಲ್ಲ, ಅದು ದೈವದ ಸೇವೆಯಾಗಿತ್ತು. ರಾಮನ ಪಾದದ ಧೂಳು ತಾಗಿದ ತನ್ನ ದೋಣಿಯನ್ನು ಅವನು ದೇವಸ್ಥಾನದಂತೆ ಕಂಡನು. ಅವನ ಕಥೆಯು ಇಂದಿಗೂ ನಮಗೆ ಹೇಳುವುದು ಒಂದೇ- ನಾವು ಎಷ್ಟೇ ಸಾಮಾನ್ಯರಾಗಿದ್ದರೂ, ನಮ್ಮ ಭಕ್ತಿ ಅಸಾಮಾನ್ಯವಾಗಿದ್ದರೆ ಆ ಪರಮಾತ್ಮನೇ ನಮ್ಮನ್ನು ಹುಡುಕಿಕೊಂಡು ಬರುತ್ತಾನೆ.

ಕೆವಟನ ಈ ನಿಷ್ಕಾಮ ಭಕ್ತಿಯು ಇಡೀ ರಾಮಾಯಣಕ್ಕೆ ಒಂದು ಅಧ್ಯಾತ್ಮಿಕ ಮೆರುಗನ್ನು ನೀಡಿತು. ದೇವರು ಕೇವಲ ಪೂಜೆ-ಪುನಸ್ಕಾರಗಳಿಗಲ್ಲ, ಬದಲಿಗೆ ಹೃದಯದ ಒಳಗಿನ ಶುದ್ಧ ಪ್ರೀತಿಗಾಗಿ ಹಪಹಪಿಸುತ್ತಾನೆ ಎಂಬುದಕ್ಕೆ ಕೆವಟನೇ ಸಾಕ್ಷಿ. ನಮ್ಮ ಬದುಕಿನ ದೋಣಿಗೂ ರಾಮನೇ ಚುಕ್ಕಾಣಿ ಹಿಡಿಯಲಿ ಎಂದು ಪ್ರಾರ್ಥಿಸುತ್ತಾ ಕೆವಟನು ಇಂದಿಗೂ ಭಕ್ತರ ಮನದಲ್ಲಿ ಚಿರಂಜೀವಿಯಾಗಿದ್ದಾನೆ. ಇಂಥ ಸಮರ್ಪಣಾ ಭಾವ, ನಿಷ್ಕಾಮ ಭಕ್ತಿ ಪ್ರಾಮಾಣಿಕ ಬದುಕು ನಮ್ಮದಾಗಲಿ.

ನೀವೂ ಬರೆಯಬಹುದು
ನಮ್ಮ ವಿಳಾಸ
ಪುರವಣಿ ವಿಭಾಗ, ನಂ.1687, 3ನೇ ಮಹಡಿ, ನಿಸರ್ಗ ಸೆರೆನಿಟಿ ಕಾಂಪ್ಲೆಕ್ಸ್, ರಾಘವೇಂದ್ರ ಸ್ವಾಮಿ ಮಠದ ಹತ್ತಿರ, ಬಿಇಎಂಎಲ್ ಬಡಾವಣೆ, ರಾಜರಾಜೇಶ್ವರಿ ನಗರ, ಬೆಂಗಳೂರು-560098
e-mail: vishwavanimagazine@gmail.com

ಐಪಿಎಲ್-2026 ಅಂಕಪಟ್ಟಿ

ತಂಡ	ಪಂದ್ಯ	ಗೆಲುವು	ಸೋಲು	ಅಂಕ
ಪಂಜಾಬ್	6	5	0	11
ರಾಜಸ್ಥಾನ್	7	5	2	10
ಬೆಂಗಳೂರು	6	4	2	8
ಹೈದರಾಬಾದ್	7	4	3	8
ಚೆನ್ನೈ	7	3	4	6
ಡೆಲ್ಲಿ	6	3	3	6
ಗುಜರಾತ್	6	3	3	6
ಮುಂಬೈ	7	2	5	4
ಲಖನೌ	7	2	5	4
ಕೋಲ್ಕತಾ	7	1	5	3

ಸಾಯಿ ಸುದರ್ಶನ್ ಮಿಂಚಿನ ಶತಕ | ಮೊದಲ ವಿಕೆಟ್‌ಗೆ 128 ರನ್‌ಗಳ ಭರ್ಜರಿ ಜತೆಯಾಟ

ಆರ್‌ಸಿಬಿಗೆ 206 ರನ್‌ಗಳ ಗುರಿ

ಗುಜರಾತ್ ಪರ ಸುದರ್ಶನ್ ಶತಕ. ▶▶ ಚಿತ್ರ: ಸುಧಾಕರ್ ದೇವರಾಜ್

ಬೆಂಗಳೂರು: ಇಲ್ಲಿನ ಚಿನ್ನಸ್ವಾಮಿ ಸ್ಟೇಡಿಯಂನಲ್ಲಿ ಶುಕ್ರವಾರ ನಡೆದ ಐಪಿಎಲ್ ಪಂದ್ಯದಲ್ಲಿ ಸಾಯಿ ಸುದರ್ಶನ್ ಅವರ ಶತಕದ ನೆರವಿನಿಂದ ಗುಜರಾತ್ ಟೈಟಾನ್ಸ್ ತಂಡವು 3 ವಿಕೆಟ್‌ಗೆ 205 ರನ್ ಗಳಿಸಿದ್ದು, ಪಂದ್ಯ ಗೆಲ್ಲಲು ಆರ್‌ಸಿಬಿಗೆ 206 ರನ್‌ಗಳ ಗುರಿ ನೀಡಿತು.

ಸಾಯಿ ಸುದರ್ಶನ್ ಹೊರತುಪಡಿಸಿ, ಶುಭ್‌ಮನ್ ಗಿಲ್ 32, ಬಟ್ಲರ್ 25 ಹಾಗೂ ಹೋಲ್ಡರ್ ಅಜೇಯ 23 ರನ್ ಗಳಿಸಿ ಗುಜರಾತ್ ತಂಡದ ಮೊತ್ತವನ್ನು 200 ಗಡಿ ದಾಟಿಸಲು ನೆರವಾದರು.

ಆರಂಭಿಕರಾಗಿ ಕಣಕ್ಕಿಳಿದ ಸಾಯಿ ಸುದರ್ಶನ್ ಹಾಗೂ ಶುಭ್‌ಮನ್ ಗಿಲ್ ಮೊದಲ ವಿಕೆಟ್‌ಗೆ 128 ರನ್‌ಗಳ ಜತೆಯಾಟ ಪ್ರದರ್ಶಿಸಿದರು. ಒಂದು ಕಡೆ ಸುದರ್ಶನ್ ಸಿಡಿಲಬ್ಬರದ ಬ್ಯಾಟಿಂಗ್ ಪ್ರದರ್ಶಿಸಿದರೆ, ಮತ್ತೊಂದು ಕಡೆ ಗಿಲ್ ಸಂಯಮದಿಂದ ಬ್ಯಾಟಿಂಗ್ ಮಾಡಿದರು.

13ನೇ ಓವರ್‌ನಲ್ಲಿ 24 ಎಸೆತಗಳಲ್ಲಿ 2 ಬೌಂಡರಿ, 1 ಸಿಕ್ಸರ್ ಸಹಿತ 32 ರನ್‌ಗಳಿಸಿದ್ದ ಶುಭ್‌ಮನ್ ಗಿಲ್ ಅವರು ಸುಯಾಶ್ ಶರ್ಮಾ ಬೌಲಿಂಗ್‌ನಲ್ಲಿ ದೇವದತ್ ಪಡಿಕ್ಕಲ್‌ಗೆ ಕ್ಯಾಚ್ ನೀಡಿ ಔಟ್ ಆದರು.

ಗೇಲ್ ದಾಖಲೆ ಮುರಿದ ಸುದರ್ಶನ್

ಗುಜರಾತ್ ಟೈಟಾನ್ಸ್ ತಂಡದ ಆರಂಭಿಕ ಬ್ಯಾಟ್ಸ್‌ಮನ್ ಸಾಯಿ ಸುದರ್ಶನ್ ಶುಕ್ರವಾರ ನೂತನ ಮೈಲುಗಲ್ಲು ತಲುಪಿದ್ದಾರೆ. ಅವರು ತಮ್ಮ ಐಪಿಎಲ್ ವೃತ್ತಿ ಜೀವನದಲ್ಲಿ 2000 ರನ್‌ಗಳನ್ನು ಪೂರ್ಣಗೊಳಿಸಿದ್ದಾರೆ. ಇದರೊಂದಿಗೆ ವೇಗವಾಗಿ ಐಪಿಎಲ್ ಟೂರ್ನಿಯಲ್ಲಿ 2000 ರನ್‌ಗಳನ್ನು ಪೂರ್ಣಗೊಳಿಸಿದ ಮೊದಲ ಬ್ಯಾಟ್ಸ್‌ಮನ್ ಎಂಬ ದಾಖಲೆಯನ್ನು ಅವರು ಬರೆದಿದ್ದಾರೆ. ಐಪಿಎಲ್ ಟೂರ್ನಿಯಲ್ಲಿ ವೇಗವಾಗಿ 2000 ರನ್‌ಗಳನ್ನು ಕಲೆ ಹಾಕಿದ ಬ್ಯಾಟ್ಸ್‌ಮನ್‌ಗಳು: ಸಾಯಿ ಸುದರ್ಶನ್ (47 ಇನ್ನಿಂಗ್ಸ್), ಕ್ರಿಸ್ ಗೇಲ್ (48 ಇನ್ನಿಂಗ್ಸ್), ಶಾನ್ ಮಾರ್ಷ್ (52 ಇನ್ನಿಂಗ್ಸ್), ಋತುರಾಜ್ ಗಾಯಕ್ವಾಡ್ (57 ಇನ್ನಿಂಗ್ಸ್), ಕೆಎಲ್ ರಾಹುಲ್ (60 ಇನ್ನಿಂಗ್ಸ್).

ಗಿಲ್ ಪೆವಿಲಿಯನ್‌ಗೆ ಮರಳಿದ ನಂತರ ಕ್ರೀಸ್‌ಗೆ ಬಂದ ಜೋಶ್ ಬಟ್ಲರ್ ಸುದರ್ಶನ್ ಜತೆಗೂಡಿ 2ನೇ ವಿಕೆಟ್ ಜತೆಯಾಟದಲ್ಲಿ 32 ರನ್ ಸೇರಿಸಿದರು. 58 ಎಸೆತಗಳಲ್ಲಿ 11 ಬೌಂಡರಿ, 5 ಸಿಕ್ಸರ್‌ಗಳ ಸಹಿತ 100 ರನ್ ಗಳಿಸಿದ ಸುದರ್ಶನ್ ಅವರು, ಹೇಜಲ್‌ವುಡ್ ಬೌಲಿಂಗ್‌ನಲ್ಲಿ ಔಟ್ ಆದರು.

ನಂತರ ಬಟ್ಲರ್ 18ನೇ ಓವರ್‌ನಲ್ಲಿ ಭುವನೇಶ್ವರ್ ಕುಮಾರ್ ಬೌಲಿಂಗ್‌ನಲ್ಲಿ ಹ್ಯಾಜಲ್‌ವುಡ್‌ಗೆ ಸುಲಭ ಕ್ಯಾಚ್ ನೀಡಿದರು. ಅವರು 16 ಎಸೆತಗಳಲ್ಲಿ 2 ಬೌಂಡರಿ, 1 ಸಿಕ್ಸರ್ ಸಹಿತ 25 ರನ್ ಗಳಿಸಲಷ್ಟೇ ಶಕ್ತರಾದರು.

ವಾಷಿಂಗ್ಟನ್ ಸುಂದರ್ 12 ಎಸೆತಗಳಲ್ಲಿ 1 ಬೌಂಡರಿ, 1 ಸಿಕ್ಸರ್ ಸಹಿತ ಅಜೇಯ 19 ರನ್ ಹಾಗೂ ಜೇಸನ್ ಹೋಲ್ಡರ್ 10 ಎಸೆತಗಳಲ್ಲಿ 1 ಬೌಂಡರಿ, 2 ಸಿಕ್ಸರ್ ನೆರವಿನಿಂದ ಅಜೇಯ 23 ರನ್ ಗಳಿಸಿ ಗುಜರಾತ್ ತಂಡದ ಮೊತ್ತವನ್ನು 200ರ ಗಡಿ ದಾಟಿಸಿದರು.

ಆರ್‌ಸಿಬಿ ಪರ ಭುವನೇಶ್ವರ್ ಕುಮಾರ್ 31ರನ್‌ಗೆ 1 ವಿಕೆಟ್, ಜೋಶ್ ಹೇಜಲ್‌ವುಡ್ 40 ರನ್‌ಗೆ 1 ವಿಕೆಟ್ ಹಾಗೂ ಸುಯಾಶ್ ಶರ್ಮಾ 36 ರನ್‌ಗೆ 1 ವಿಕೆಟ್ ಪಡೆದರು.

ಗುಜರಾತ್ ವಿರುದ್ಧದ ಪಂದ್ಯ ವೀಕ್ಷಿಸಲು ಬಂದಿದ್ದ ಆರ್‌ಸಿಬಿ ಅಭಿಮಾನಿಗಳು ಪಂದ್ಯ ವೀಕ್ಷಿಸುತ್ತಾ ಖುಷಿಪಟ್ಟದ್ದು ಹೀಗೆ!

ಡಾ.ರಾಜ್ ಜನ್ಮದಿನ: ಆರ್‌ಸಿಬಿ ಗುಣಗಾನ

ಬೆಂಗಳೂರು: ನಟ ಸಾರ್ವಭೌಮ, ವರ ನಟ ಡಾ. ರಾಜ್‌ಕುಮಾರ್ ಅವರ 97ನೇ ಜನುಮ ದಿನದ ನಿಮಿತ್ತ ಆರ್‌ಸಿಬಿ ತಂಡ, ತನ್ನ ಸೋಶಿಯಲ್ ಮೀಡಿಯಾ ಖಾತೆಯಲ್ಲಿ ವಿಶೇಷ ಗೌರವ ಸಲ್ಲಿಸಿದೆ. ಬೆಂಗಳೂರಿನ ಚಿನ್ನಸ್ವಾಮಿ ಸ್ಟೇಡಿಯಂನಲ್ಲಿ ಗುಜರಾತ್ ವಿರುದ್ಧ ನಡೆದ ಪಂದ್ಯದ ದಿನವೇ ಆರ್‌ಸಿಬಿ ಗ್ರೂಪ್ ಹಂತದ ತವರಿನ ಕೊನೆಯ ಪಂದ್ಯವೂ ಬಂದಿದ್ದು, ಅಣ್ಣಾವ್ರ ಬಗ್ಗೆ ಪೋಸ್ಟ್ ಹಾಕಿರುವುದು ಕನ್ನಡದ ಅಭಿಮಾನಿಗಳ ಪ್ರೀತಿಗೆ ಪಾತ್ರವಾಗಿದೆ. ತನ್ನ ಎಕ್ಸ್ ಖಾತೆಯಲ್ಲಿ ಆರ್‌ಸಿಬಿ ಹಂಚಿಕೊಂಡ ಡಾ. ರಾಜ್ ಕುಮಾರ್ ಅವರ ಫೋಟೋವನ್ನೂ ಉಲ್ಲೇಖಿಸಿ, 'ನಟ ಸಾರ್ವಭೌಮ, ಕರ್ನಾಟಕ ರತ್ನ, ಬಂಗಾರದ ಮನುಷ್ಯ, ಡಾ. ರಾಜ್‌ಕುಮಾರ್ ಅವರ ಜನ್ಮದಿನದ ಸವಿನೆನಪು. ಹುಟ್ಟಿದರೆ ಕನ್ನಡ ನಾಡಲ್ಲಿ ಹುಟ್ಟಬೇಕು ಎಂದು ಹೇಳಿದ ನಮ್ಮ ರಾಜ್ ಅವರಿಗೆ ರಾಜ ನಮನ' ಎಂಬ ಶೀರ್ಷಿಕೆಯನ್ನೂ ಬರೆದಿದೆ.

ಹಾರ್ದಿಕ್ ಪಾಂಡ್ಯ ವಿರುದ್ಧ ಆರ್. ಅಶ್ವಿನ್ ಅಸಮಾಧಾನ

ಮುಂಬೈ: ಚೆನ್ನೈ ಸೂಪರ್ ಕಿಂಗ್ಸ್ ತಂಡದ ವಿರುದ್ಧ ಗುರುವಾರ ಮುಂಬೈ ಇಂಡಿಯನ್ಸ್ ಹೀನಾಯ ಸೋಲು ಅನುಭವಿಸಿದ ಬೆನ್ನಲ್ಲೇ, ಭಾರತೀಯ ಸ್ಪಿನ್ ದಿಗ್ಗಜ ರವಿಚಂದ್ರನ್ ಅಶ್ವಿನ್, ಮುಂಬೈ ನಾಯಕ ಹಾರ್ದಿಕ್ ಪಾಂಡ್ಯ ಅವರ ನಾಯಕತ್ವದ ಬಗ್ಗೆ ಅಸಮಾಧಾನ ವ್ಯಕ್ತಪಡಿಸಿದ್ದಾರೆ. ಸಿಎಸ್‌ಕೆ ಎದುರು ಅವರ ಟಾಸ್ ಗೆದ್ದು ಬೌಲಿಂಗ್ ಆಯ್ಕೆ ಮಾಡಿಕೊಂಡ ನಿರ್ಧಾರವನ್ನು ಸಿಎಸ್‌ಕೆ ಮಾಜಿ ಸ್ಪಿನ್ನರ್ ಟೀಕಿಸಿದ್ದಾರೆ, ಆರ್‌ಸಿಬಿ ವಿರುದ್ಧ ಮಾಡಿದ್ದ ತಪ್ಪನ್ನು ತಿದ್ದಿಕೊಳ್ಳುವಲ್ಲಿ ಅವರು ಮತ್ತೊಮ್ಮೆ ವಿಫಲರಾಗಿದ್ದಾರೆಂದು ಅವರು ಹೇಳಿದ್ದಾರೆ.

ಮುಂಬೈ ಇಂಡಿಯನ್ಸ್ ತಂಡ ಈ ಆವೃತ್ತಿಯ ಐಪಿಎಲ್ ಟೂರ್ನಿಯಲ್ಲಿ ಇಲ್ಲಿಯವರೆಗೂ ಆಡಿದ 7 ಪಂದ್ಯಗಳಲ್ಲಿ ಗೆದ್ದಿರುವುದು ಕೇವಲ ಎರಡು ಪಂದ್ಯಗಳನ್ನು ಮಾತ್ರ. ಹಾರ್ದಿಕ್ ಪಾಂಡ್ಯ, ಬ್ಯಾಟ್ಸ್‌ಮನ್ ಹಾಗೂ ಬೌಲರ್ ಆಗಿ ಮಾತ್ರವಲ್ಲದೆ ನಾಯಕನಾಗಿಯೂ ವಿಫಲರಾಗುತ್ತಿದ್ದಾರೆ. ಇದರಿಂದಾಗಿ ಅವರು ಸಾಕಷ್ಟು ಟೀಕೆಗಳನ್ನು ಎದುರಿಸುತ್ತಿದ್ದಾರೆ. ತಮ್ಮ ಯೂಟ್ಯೂಬ್ ಚಾನೆಲ್‌ನಲ್ಲಿ ಅಪ್‌ಲೋಡ್ ಮಾಡಿರುವ ವಿಡಿಯೊದಲ್ಲಿ ಈ ಕುರಿತು ಮಾತನಾಡಿರುವ ಅಶ್ವಿನ್, 'ನನಗೂ ಹಾಗೂ ಹಾರ್ದಿಕ್ ನಡುವೆ ಯಾವುದೇ ರೀತಿಯ ವೈಯಕ್ತಿಕ ಸಂಬಂಧವಿಲ್ಲ, ಆದರೆ ನಾನು ಅವರನ್ನು ಯಾವಾಗಲೂ ಬಾಕ್ಸ್ ಆಫೀಸ್ ಆಟಗಾರನ ರೀತಿ ನೋಡುತ್ತೇನೆ. ಚೆನ್ನೈ ವಿರುದ್ಧದ ಪಂದ್ಯದಲ್ಲಿ ಹಾರ್ದಿಕ್ ಪಾಂಡ್ಯ ಅವರ ಪ್ರಮಾದವನ್ನು ಎಲ್ಲರೂ ಗುರುತಿಸಬಹುದಾಗಿದ್ದು, ಅವರು ಡೆತ್ ಓವರ್‌ಗಳಲ್ಲಿ ಬೌಲ್ ಮಾಡುವ ಬದಲು ಯುವ ವೇಗಿ ಕ್ರಿಷ್ ಭಗತ್‌ಗೆ ಬೌಲಿಂಗ್ ಕೊಟ್ಟಿದ್ದರು. ಕ್ರಿಷ್ ಭಗತ್ ಅವರಲ್ಲಿ ಅನುಭವದ ಕೊರತೆ ಇದೆ, ಆದರೆ ಯುವ ವೇಗಿಯನ್ನು ನಾನು ಇಷ್ಟಪಡುತ್ತೇನೆ, ಅವರು ಯೋಗ್ಯ ಪ್ರದರ್ಶನವನ್ನು ತೋರಿದ್ದಾರೆ. ನಾಯಕನಾದವನು ಒತ್ತಡವನ್ನು ಹೆಗಲೇರಿಸಿಕೊಳ್ಳಬೇಕು ಎಂದು ಅಶ್ವಿನ್ ತಿಳಿಸಿದ್ದಾರೆ.

ಸಮಾಚಾರ ಸಣ್ಣದಲ್ಲ

ಫಿಲ್ ಸಾಲ್ಟ್ ಗಾಯ: ತಂಡದಿಂದ ಹೊರಕ್ಕೆ

ಬೆಂಗಳೂರು: ಶುಕ್ರವಾರ ಗುಜರಾತ್ ವಿರುದ್ಧದ ಪಂದ್ಯದಲ್ಲಿ ಆರ್‌ಸಿಬಿ ಆರಂಭಿಕ ಆಟಗಾರ ಫಿಲ್ ಸಾಲ್ಟ್ ಆಡುವ ಹನ್ನೊಂದರ ಬಳಗದಿಂದ ಹೊರ ಬಿದ್ದರು. ಅವರು ಗಾಯಕ್ಕೆ ತುತ್ತಾಗಿರುವ ಬಗ್ಗೆ ಫ್ರಾಂಚೈಸಿ ತನ್ನ ಎಕ್ಸ್ ಖಾತೆಯಲ್ಲಿ ಪೋಸ್ಟ್ ಹಾಕಿದೆ. 'ಶುಕ್ರವಾರ ನಾವು ಫಿಲ್ ಸಾಲ್ಟ್ ಅವರನ್ನು ಕಳೆದುಕೊಂಡಿದ್ದೇವೆ. ಆದಷ್ಟು ಬೇಗ ಗುಣಮುಖರಾಗಿ ಬಂದು, ಮತ್ತೊಮ್ಮೆ ಆರ್‌ಸಿಬಿ ಪರ ಆಡುವುದನ್ನು ನೋಡಲು ಎದುರು ನೋಡುತ್ತಿದ್ದೇವೆ' ಎಂದು ಹಂಚಿಕೊಂಡು ಈ ರೀತಿ ಬರೆದಿದೆ. ಫಿಲ್ ಸಾಲ್ಟ್ ಪ್ರಸ್ತುತ ನಡೆಯುತ್ತಿರುವ ಐಪಿಎಲ್ ಟೂರ್ನಿ ಯಲ್ಲಿ ಅತ್ಯುತ್ತಮ ಬ್ಯಾಟಿಂಗ್ ಪ್ರದರ್ಶನವನ್ನು ತೋರುತ್ತಿದ್ದಾರೆ. ಅವರು ಇಲ್ಲಿಯವರೆಗೂ ಆಡಿದ ಆರು ಇನ್ನಿಂಗ್ಸ್‌ಗಳಿಂದ 168.33ರ ಸ್ಟ್ರೈಕ್‌ರೇಟ್‌ನಲ್ಲಿ 202 ರನ್‌ಗಳನ್ನು ಕಲೆ ಹಾಕಿದ್ದಾರೆ.

ಟಿ20ಯಲ್ಲಿ ಭಾರತದ ವನಿತೆಯರಿಗೆ ಸೋಲು

ಜೋಹಾನ್ಸ್ ಬರ್ಗ್: ನಾಯಕ ಲಾರಾ ವೋಲ್ವಾರ್ಟ್ ಅವರ ಶತಕ (115 ರನ್, 53 ಬಾಲ್) ಅವರ ಅಮೋಘ ಶತಕದ ನೆರವಿನಿಂದ ದಕ್ಷಿಣ ಆಫ್ರಿಕಾ ತಂಡವು ಭಾರತದ ವಿರುದ್ಧ 3ನೇ ಟಿ20 ಪಂದ್ಯದಲ್ಲಿ 9 ವಿಕೆಟ್‌ಗಳ ಭರ್ಜರಿ ಜಯ ಸಾಧಿಸಿತು. ಈ ಮೂಲಕ ಅತಿಥೇಯ ತಂಡವು ಇನ್ನೂ 2 ಪಂದ್ಯಗಳು ಬಾಕಿ ಇರುವಂತೆ ಸರಣಿಯನ್ನು ವಶಪಡಿಸಿಕೊಂಡಿತು. ಟಾಸ್ ಸೋತು ಬ್ಯಾಟಿಂಗ್‌ಗೆ ಇಳಿದ ಭಾರತ ತಂಡವು ಶಫಾಲಿ ವರ್ಮಾ ಮತ್ತು ಹರ್ಮನ್‌ಪ್ರೀತ್ ಕೌರ್ ಅವರ ಅರ್ಧ ಶತಕಗಳ ನೆರವಿನಿಂದ 4 ವಿಕೆಟ್ ನಷ್ಟಕ್ಕೆ 192 ರನ್ ಗಳಿಸಿತ್ತು. ಆ ಗುರಿಯನ್ನು ಬೆಂಬತ್ತಿದ ದ.ಆಫ್ರಿಕಾ ತಂವು ಇನ್ನೂ 21 ಬಾಲ್‌ಗಳು ಬಾಕಿ ಇರುವಂತೆ 193 ರನ್ ಗಳಿಸಿ ಹ್ಯಾಟ್ರಿಕ್ ಗೆಲುವನ್ನು ಕಂಡಿತು.

ಒಲಿಂಪಿಕ್ಸ್ ಕ್ರಿಕೆಟ್‌ಗೆ ಸಜ್ಜುಗೊಂಡ ಮೈದಾನ

ಲಾಸ್ ಏಂಜಲೀಸ್: 128 ವರ್ಷಗಳ ಕಾಯುವಿಕೆಯ ಕ್ರಿಕೆಟ್ ಒಲಿಂಪಿಕ್ಸ್ ಕ್ರೀಡಾಕೂಟಕ್ಕೆ ಕ್ರಿಕೆಟ್ ಮರಳಲು ಸಜ್ಜಾಗಿದೆ. ಅಂತಾರಾಷ್ಟ್ರೀಯ ಕ್ರಿಕೆಟ್ ಮಂಡಳಿ (ಐಸಿಸಿ) ಲಾಸ್ ಏಂಜಲೀಸ್ ಒಲಿಂಪಿಕ್ಸ್‌ಗಾಗಿ ಮೈದಾನವನ್ನು ಅಂತಿಮ ಗೊಳಿಸಿದೆ. ಎಲ್ಲಾ ಪಂದ್ಯಗಳೂ ಕ್ಯಾಲಿಫೋರ್ನಿಯಾದ ಪೊಮೊನಾದ ಫೇರ್‌ಪ್ಲೆಕ್ಸ್ ಕ್ರೀಡಾಂಗಣದಲ್ಲಿ ನಡೆಯಲಿವೆ. ಈ ಐತಿಹಾಸಿಕ ಪಂದ್ಯಾವಳಿಗಾಗಿ ತಾತ್ಕಾಲಿಕವಾದ ಆಧುನಿಕ ಕ್ರಿಕೆಟ್ ಕ್ರೀಡಾಂಗಣದ ನಿರ್ಮಾಣ ಈಗಾಗಲೇ ಪ್ರಾರಂಭವಾಗಿದೆ. ಬುಧವಾರ ನಡೆದ ಶಿಲಾನ್ಯಾಸ ಸಮಾರಂಭದೊಂದಿಗೆ ಯೋಜನೆಗೆ ಅಧಿಕೃತವಾಗಿ ಚಾಲನೆ ನೀಡಲಾಯಿತು. ಐಸಿಸಿ ಅಧ್ಯಕ್ಷ ಜಯ್ ಶಾ, 'ಇದನ್ನು ಕ್ರಿಕೆಟ್‌ನ ಜಾಗತಿಕ ವಿಸ್ತರಣೆಯತ್ತ ಒಂದು ಪ್ರಮುಖ ಹೆಜ್ಜೆ' ಎಂದು ಬಣ್ಣಿಸಿದ್ದಾರೆ. ಈ ಬಾರಿ ಪಂದ್ಯಾವಳಿಯು ಟಿ20 ಮಾದರಿಯಲ್ಲಿ ನಡೆಯಲಿದೆ. ಪುರುಷ ಮತ್ತು ಮಹಿಳಾ ವಿಭಾಗಗಳಲ್ಲಿ ಆರು ತಂಡಗಳು ಭಾಗವಹಿಸಲಿವೆ. ಪ್ರತೀ ತಂಡವು 15 ಆಟಗಾರರನ್ನು ಹೊಂದಿರಲಿದ್ದು, 2028 ಜುಲೈ 12ರಿಂದ ಜುಲೈ 29ರ ವರೆಗೆ ನಡೆಯಲಿದೆ. ಪ್ರಥಮ ಸ್ಥಾನವನ್ನು ಪಡೆಯುವ ತಂಡವು ಚಿನ್ನ, ದ್ವಿತೀಯ ಸ್ಥಾನವನ್ನು ಪಡೆಯುವ ತಂಡವು ಬೆಳ್ಳಿ ಮತ್ತು 3ನೇ ಸ್ಥಾನದ ತಂಡವು ಕಂಚಿನ ಪದಕವನ್ನು ಗೆಲ್ಲಲಿದೆ.

ಇಂದು ಬೆಂಗಳೂರು ಎಫ್‌ಸಿ-ಮುಂಬೈ ಎಫ್‌ಸಿ ಪಂದ್ಯ

ಬೆಂಗಳೂರು: ಇಂಡಿಯನ್ ಸೂಪರ್ ಲೀಗ್ ಫುಟ್ಬಾಲ್ ಈಗ 10ನೇ ವಾರಕ್ಕೆ ಕಾಲಿಟ್ಟಿದ್ದು, ಬೆಂಗಳೂರು ಎಫ್‌ಸಿ ತಂಡವು ಈ ಆವೃತ್ತಿಯ ತನ್ನ ಕೊನೆಯ ತವರಿನ ಪಂದ್ಯಕ್ಕೆ ಸಜ್ಜಾಗಿದೆ.

ಇಂದು ಬೆಂಗಳೂರಿನ ಕಂಠೀರವ ಕ್ರೀಡಾಂಗಣದಲ್ಲಿ ನಡೆಯಲಿರುವ ಈ ಪಂದ್ಯದಲ್ಲಿ ಪ್ರಬಲ ಮುಂಬೈ ಸಿಟಿ ಎಫ್‌ಸಿ ತಂಡವನ್ನು 'ಬ್ಲೂಸ್' ತಂಡ ಎದುರಿಸಲಿದೆ. ಕಳೆದ ವಾರ ಕೋಲ್ಕತ್ತಾದಲ್ಲಿ ಈಸ್ಟ್ ಬೆಂಗಾಲ್ ವಿರುದ್ಧ ನಡೆದ ರೋಚಕ ಪಂದ್ಯದಲ್ಲಿ ಅಂಟನ್ ಸೋಜ್‌ಬರ್ಗ್ ಬಾರಿಸಿದ ಕೊನೆಯ ಕ್ಷಣದ ಗೋಲಿ ನಿಂದಾಗಿ ಬೆಂಗಳೂರು ತಂಡ 3 – 3 ಅಂತರದ ಡ್ರಾ ಸಾಧಿಸಿತ್ತು. ಮುಂಬೈ ಸಿಟಿ ತಂಡದ ಎಂಟು ಪಂದ್ಯಗಳ ಅಜೇಯ ಓಟಕ್ಕೆ ಎಫ್‌ಸಿ ಗೋವಾ ಬ್ರೇಕ್ ಹಾಕಿದ್ದು, ಕಳೆದ ಪಂದ್ಯದಲ್ಲಿ ಮುಂಬೈ 0– 2 ಅಂತರದ ಸೋಲು ಕಂಡಿದೆ. ಬೆಂಗಳೂರು ತಂಡದ ಹೊಸ ಕೋಚ್ ಪೆಪ್ ಮುನೋಜ್ ಅವರು ಉಸ್ತುವಾರಿ ವಹಿಸಿಕೊಂಡಾಕ್ಷಣ ನಡೆದಿರುವ ಎರಡು ಪಂದ್ಯಗಳಲ್ಲಿ ಒಂದು ಡ್ರಾ ಮತ್ತು ಒಂದು ಸೋಲು ಕಂಡಿರುವ ಬೆಂಗಳೂರು ಎಫ್‌ಸಿ, ಶನಿವಾರ ಪೀಟರ್ ಕ್ರಾಟ್ಕಿ ಅವರ ತಂಡದ ವಿರುದ್ಧ ಪೂರ್ಣ ಅಂಕಗಳನ್ನು ಗಳಿಸುವ ಗುರಿ ಹೊಂದಿದೆ.

ಇಂದು ನಡೆಯುವ ಪಂದ್ಯದಲ್ಲಿ ಬೆಂಗಳೂರು ತಂಡ ಜಯಗಳಿಸಿದರೆ ಮತ್ತು ಇತರ ಫಲಿತಾಂಶಗಳು ಪೂರಕವಾಗಿದ್ದರೆ, ತಂಡವು ಅಂಕಪಟ್ಟಿಯಲ್ಲಿ ನೇರವಾಗಿ ಎರಡನೇ ಸ್ಥಾನಕ್ಕೆ ಏರಲಿದೆ.

ಅಗಲಿಕೆಯ ನೋವಲ್ಲೂ ಕಣಕ್ಕಿಳಿದಿದ್ದ ಮುಖೇಶ್

ಮುಂಬೈ: ಗುರುವಾರ ನಡೆದ ಐಪಿಎಲ್‌ನ ಮುಂಬೈ ವಿರುದ್ಧದ ಪಂದ್ಯದಲ್ಲಿ ಚೆನ್ನೈನ ಮುಖೇಶ್ ಚೌಧರಿ ಆಡುವುದಿಲ್ಲ ಎಂಬ ಮಾತು ಕೇಳಿ ಬಂದಿತ್ತು. ಆದರೆ ತಾಯಿಯ ಅಗಲಿಕೆಯ ನೋವಿನಲ್ಲೂ ಅವರು ಸಿಎಸ್‌ಕೆ ಪರ ಕಣಕ್ಕಿಳಿದು, ಬೌಲ್ ಮಾಡಿದ ಮೊದಲ ಓವರ್‌ನಲ್ಲೇ ವಿಕೆಟ್ ಉರುಳಿಸಿ ಅಗಲಿದೆ ಅಮ್ಮನಿಗೆ ಆ ತನ್ನ ಯಶಸ್ಸನ್ನು ಅರ್ಪಿಸಿದರು. ಮುಖೇಶ್ ಅವರ ತಾಯಿ ಮಂಗಳವಾರದಂದು ನಿಧನರಾಗಿದ್ದರು.

ಬಲಿಷ್ಠ ಅಯ್ಯರ್ ಪಡೆ ಎದುರು ಅಕ್ಷರ್ ಪಟೇಲ್ ತಂಡಕ್ಕೆ ಗೆಲ್ಲಬೇಕಾದ ಸವಾಲು

ಡೆಲ್ಲಿಗಿಂದು ತವರಿನಲ್ಲಿ ಪಂಜಾಬ್ ಎದುರಾಳಿ

ದೆಹಲಿ: ಇಲ್ಲಿನ ಅರುಣ್ ಜೇಟ್ಲಿ ಕ್ರಿಕೆಟ್ ಸ್ಟೇಡಿಯಂನಲ್ಲಿ ಇಂದು ನಡೆಯಲಿರುವ ಐಪಿಎಲ್ ಪಂದ್ಯದಲ್ಲಿ ಅತಿಥೇಯ ಡೆಲ್ಲಿ ತಂಡವು ಬಲಿಷ್ಠ ಪಂಜಾಬ್ ತಂಡವನ್ನು ಎದುರಿಸಲಿದೆ.

ಅಕ್ಷರ್ ಪಟೇಲ್ ನಾಯಕತ್ವದ ಡೆಲ್ಲಿ ಕ್ಯಾಪಿಟಲ್ಸ್ ಈಗಾಗಲೇ 6 ಪಂದ್ಯಗಳನ್ನಾಡಿ 3ರಲ್ಲಿ ಸೋತು, 3ರಲ್ಲಿ ಗೆದ್ದು 6 ಅಂಕಗಳನ್ನಷ್ಟೇ ಪಡೆದು ಅಂಕಪಟ್ಟಿಯಲ್ಲಿ 6ನೇ ಸ್ಥಾನದಲ್ಲಿದೆ. ಆದರೆ ಅಂಕಪಟ್ಟಿಯಲ್ಲಿ ಮೊದಲ ಸ್ಥಾನದಲ್ಲಿರುವ ಶ್ರೇಯಸ್ ಅಯ್ಯರ್ ನಾಯಕತ್ವದ ಪಂಜಾಬ್ ಕಿಂಗ್ಸ್ 6 ಪಂದ್ಯಗಳ ಪೈಕಿ 5ನ್ನು ಗೆದ್ದು, ಒಂದು ಪಂದ್ಯ ಮಳೆಯಿಂದಾಗಿ ರದ್ದಾದ ಕಾರಣ 11 ಅಂಕಗಳನ್ನು ಗಳಿಸಿದೆ.

ಆಟಗಾರರ ನಡುವಿನ ಸಮನ್ವಯದ ಕೊರತೆ ಮತ್ತು ತಂಡದಲ್ಲಿ ಸಂಘಟಿತ ಹೋರಾಟ ಕಾಣದಿರುವುದು ಈ ಸಲದ ಐಪಿಎಲ್‌ನಲ್ಲಿ ಡೆಲ್ಲಿ ತಂಡಕ್ಕೆ ಈ ವರೆಗೂ ಆಗಿರುವ ಹಿನ್ನಡೆಗೆ ಪ್ರಮುಖ ಕಾರಣ. ಹಾಗಾಗಿ ಪ್ಲೇ ಆಫ್ ಅವಕಾಶ ಗಿಟ್ಟಿಸಬೇಕಾದರೆ ಡೆಲ್ಲಿ ತಂಡವು ಇನ್ನು ಉಳಿದ ಪಂದ್ಯಗಳ ಪೈಕಿ ಕನಿಷ್ಠ 5 ಪಂದ್ಯಗಳನ್ನಾದರೂ ಗೆಲ್ಲಬೇಕಾದ ಒತ್ತಡಲ್ಲಿದೆ.

ಈ ಆವೃತ್ತಿಯಲ್ಲಿ ಆರಂಭದಿಂದಲೂ ಉತ್ತಮ ಫಾರ್ಮ್‌ನಲ್ಲಿರುವ ಪಂಜಾಬ್, ಈ ವರೆಗೂ ಈ ಬಾರಿ ಒಂದೇ ಒಂದು ಪಂದ್ಯವನ್ನೂ ಸೋತಿಲ್ಲ. ಸಂಘಟಿತ ಪ್ರಯತ್ನವು ವರವಾಗಿರುವುದೇ ಅಯ್ಯರ್ ಬಳಗದ ನಿಜವಾದ ಶಕ್ತಿ ಎನಿಸಿದೆ. ಒಂದೊಂದು ಪಂದ್ಯದಲ್ಲಿ ಒಬ್ಬೊಬ್ಬರು ತಂಡವನ್ನು ಗೆಲುವಿನತ್ತ ಕೊಂಡೊಯ್ಯುತ್ತಿರುವುದು ಈ ಸಲದ ಐಪಿಎಲ್‌ನಲ್ಲಿ ಇದುವರೆಗಿನ ಅದರ ಅಜೇಯ ಓಟಕ್ಕೆ ಬಹುಮುಖ್ಯ ಕಾರಣ. ಹೀಗಾಗಿ ತನ್ನ ತವರಿನಲ್ಲಿ ಡೆಲ್ಲಿ ತಂಡವು ಪಂಜಾಬಿನ ಸವಾಲನ್ನು ಹೇಗೆ ಎದುರಿಸಲಿದೆ ಎಂಬುದೇ ನಿಜಕ್ಕೂ ಕುತೂಹಲಕಾರಿಯಾಗಿದೆ.

ಇಂದಿನ ಪಂದ್ಯ

ಡೆಲ್ಲಿ vs ಪಂಜಾಬ್

ತಾಣ	: ಅರುಣ್ ಜೇಟ್ಲಿ ಸ್ಟೇಡಿಯಂ, ದೆಹಲಿ
ಸಮಯ	: ಅಪರಾಹ್ನ 3.30
ನೇರಪ್ರಸಾರ	: ಸ್ಟಾರ್ ಸ್ಪೋರ್ಟ್ಸ್
ಲೈವ್ ಸ್ಟ್ರೀಮಿಂಗ್:	ಜಿಯೋ ಹಾಟ್‌ಸ್ಟಾರ್

ಪ್ರಬಲರ ನಡುವಿನ ಕಾದಾಟ | ಎರಡು ತಂಡಗಳಿಗೂ ಪಂದ್ಯ ಗೆಲ್ಲುವ ಗುರಿ

ಇಂದು ರಾಜಸ್ಥಾನ-ಹೈದರಾಬಾದ್ ಹಣಾಹಣಿ

ಜೈಪುರ: ಇಂದು ನಡೆಯಲಿರುವ ಐಪಿಎಲ್ ಪಂದ್ಯದಲ್ಲಿ ಅತಿಥೇಯ ರಾಜಸ್ಥಾನ್ ರಾಯಲ್ಸ್ ತಂಡವು ಸನ್ ರೈಸರ್ಸ್ ಹೈದರಾಬಾದ್ ತಂಡವನ್ನು ಎದುರಿಸಲಿದೆ.

ರಿಯಾನ್ ಪರಾಗ್ ನಾಯಕತ್ವದ ಬಲಿಷ್ಠ ರಾಜಸ್ಥಾನವು ಈ ಆವೃತ್ತಿಯ ಐಪಿಎಲ್‌ನಲ್ಲಿ 7 ಪಂದ್ಯಗಳನ್ನು ಆಡಿದ್ದು, 5 ಪಂದ್ಯಗಳಲ್ಲಿ ಗೆದ್ದು, 2 ಪಂದ್ಯಗಳಲ್ಲಿ ಸೋತು ಒಟ್ಟು 10 ಅಂಕಗಳೊಂದಿಗೆ ಅಂಕಪಟ್ಟಿಯಲ್ಲಿ 2ನೇ ಸ್ಥಾನದಲ್ಲಿದೆ. 7 ಪಂದ್ಯಗಳನ್ನು ಆಡಿರುವ ಇಶಾನ್ ಕಿಶಾನ್ ನಾಯಕತ್ವದ ಹೈದರಾಬಾದ್ ತಂಡ ಕೂಡಾ 7 ಪಂದ್ಯಗಳನ್ನು ಆಡಿ, 4ರಲ್ಲಿ ಸೋತು, 3ರಲ್ಲಿ ಗೆದ್ದು 8 ಅಂಕಗಳನ್ನು ಸಂಪಾದಿಸಿ ಅಂಕಪಟ್ಟಿಯಲ್ಲಿ 4ನೇ ಸ್ಥಾನದಲ್ಲಿದೆ.

ಆರಂಭಿಕ ಆಟಗಾರರಾದ ಧ್ರುವ್ ಜ್ಯುರೆಲ್ ಮತ್ತು ವೈಭವ್ ಸೂರ್ಯವಂಶಿ ಉತ್ತಮ ಫಾರ್ಮ್‌ನಲ್ಲಿರುವುದು ರಾಜ ಸ್ಥಾನ ತಂಡಕ್ಕೆ ವರವೆನಿಸಿದೆ. ಸರಿಸುಮಾರು ತಲಾ ನಾಲ್ಕು ಪಂದ್ಯಗಳಲ್ಲಿ ಇಬ್ಬರೂ ಮಿಂಚಿದ್ದಾರೆ. ಅದೇ ರೀತಿ ತಂಡದ ಬೌಲರ್‌ಗಳೂ ಕೂಡಾ ಉತ್ತಮ ಸಾಧನೆ ಮೆರೆದಿದ್ದಾರೆ. ತವರಿನಲ್ಲಿ ಪಂದ್ಯ ನಡೆಯುತ್ತಿರುವುದರಿಂದ ರಾಜಸ್ಥಾನದ ಪಾಲಿಗೆ ಪ್ರೇಕ್ಷಕರ ಹೆಚ್ಚಿನ ಬೆಂಬಲ ಸಿಗುವುದು ಸಹಜವೂ ಹೌದು. ಹೈದರಾಬಾದ್ ತಂಡವು ಈ ಐಪಿಎಲ್ ಆವೃತ್ತಿಯ ಆರಂಭದಲ್ಲಿ ಮುಗ್ಗರಿಸಿದರೂ, ಆ ಬಳಿಕ ಪುಟಿದೆದ್ದು ಇದೀಗ ಲೀಗ್ ಹಂತದಲ್ಲಿ ಎಲ್ಲಾ ತಂಡಗಳಿಗೂ ಉತ್ತಮ ಪೈಪೋಟಿ ನೀಡುವಲ್ಲಿ ಯಶಸ್ವಿ ಯಾಗುತ್ತಿದೆ. ಇನ್ನೊಂದು ವಾರದಲ್ಲಿ ತಂಡಕ್ಕೆ ಪ್ಯಾಟ್ ಕಮಿನ್ಸ್ ಲಭ್ಯರಾದರೆ ಹೈದರಾಬಾದ್‌ನ ಬೌಲಿಂಗ್ ವಿಭಾಗ ಇನ್ನಷ್ಟು ಬಲಿಷ್ಠವಾಗುವುದು ಖಚಿತವೆನಿಸಿದೆ. ಇಂದಿನ ಈ ಪಂದ್ಯವು ಎರಡೂ ತಂಡಗಳಿಗೂ ಪ್ರತಿಷ್ಠೆಯಾಗಿರುವುದರಿಂದ ರೋಚಕವಾಗಬಹುದೆಂಬುದು ಕ್ರಿಕೆಟ್ ಪ್ರೇಮಿಗಳ ನಿರೀಕ್ಷೆಯಾಗಿದೆ.

ಇಂದಿನ ಪಂದ್ಯ

ರಾಜಸಾನ vs ಹೈದರಾಬಾದ್

ಸಮಯ	: ರಾತ್ರಿ 7.30
ತಾಣ	: ಸವಾಯ್ ಮಾನ್ ಸಿಂಗ್ ಸ್ಟೇಡಿಯಂ, ಜೈಪುರ
ನೇರಪ್ರಸಾರ	: ಸ್ಟಾರ್ ಸ್ಪೋರ್ಟ್ಸ್
ಲೈವ್ ಸ್ಟ್ರೀಮಿಂಗ್	: ಜಿಯೋ ಹಾಟ್‌ಸ್ಟಾರ್

ಜೆರಾಕ್ಸ್‌ನಲ್ಲಿ ತಾಯ್ತನದ ಮ್ಯಾಜಿಕ್

ಟಗರು ಪಲ್ಯ ಸೇರಿದಂತೆ ಹಲವು ಸಿನಿಮಾ ಗಳನ್ನು ನಿರ್ಮಿಸಿರುವ ಡಾಲಿ ಧನಂಜಯ ಈಗ ಜೆರಾಕ್ಸ್ ಶೀರ್ಷಿಕೆಯ ವೆಬ್ ಸೀರೀಸ್ ನಿರ್ಮಾಣ ಮಾಡಿದ್ದಾರೆ. ಜೆರಾಕ್ಸ್ ಪ್ರೇಕ್ಷಕರನ್ನು ನಗುವಿನ ಅಲೆಯಲ್ಲಿ ತೇಲಿಸುತ್ತದೆ. ನಾಯಕ ಪ್ರಕಾಶ, ಬಾಲ್ಯದಲ್ಲಿ ಅಪ್ಪ ಅಮ್ಮನನ್ನು ಕಳೆದುಕೊಂಡು ದಿಕ್ಕು ತೋಚದಾಗಿರುತ್ತಾನೆ. ಆಗ ಆತನಿಗೆ ದೊಡ್ಡಪ್ಪನೇ ಆಸರೆಯಾಗುತ್ತಾನೆ.

ದೊಡ್ಡಪ್ಪ ಒಂದು ಜೆರಾಕ್ಸ್ ಅಂಗಡಿಯನ್ನು ನಡೆಸುತ್ತಿರುತ್ತಾನೆ. ಪ್ರಕಾಶನಿಗೆ ಜವಾಬ್ದಾರಿ ಬರಬೇಕು ಎಂಬ ನಿಟ್ಟಿನಲ್ಲಿ ಜೆರಾಕ್ಸ್ ಅಂಗಡಿ ಯನ್ನು ಆತನಿಗೆ ವಹಿಸಿರುತ್ತಾನೆ. ಪ್ರಕಾಶ ಹುಡು ಗಾಟದ ಬುದ್ದಿಯವನು, ತಾನು ಪ್ರೀತಿಸುವ ಹುಡುಗಿಯ ಹಿಂದೆ ಬಿದ್ದಿರುತ್ತಾನೆ. ಅದೊಂದು ದಿನ ಪ್ರಕಾಶನ ಜೆರಾಕ್ಸ್ ಶಾಫ್‌ನಲ್ಲಿ ದೊಡ್ಡಪ್ಪ ಪಾನ್ ಕಾರ್ಡ್ ಜೆರಾಕ್ಸ್ ಮಾಡಲು ಹೋಗಿ ಅದನ್ನು ಅಲ್ಲೇ ಬಿಟ್ಟಿ ಹೋಗಿರುತ್ತಾನೆ. ರಾತ್ರಿ ವೇಳೆ ಜೆರಾಕ್ಸ್ ಯಂತ್ರದಿಂದ ಬರುವ ಪ್ರತಿಗಳಿಗೆ ಇದ್ದಕ್ಕಿದಂತೆ ಜೀವ ಬರುತ್ತದೆ. ಇದು ಕುತೂಹಲ ಮೂಡಿಸುತ್ತ ಸಾಗುತ್ತದೆ. ಜೆರಾಕ್ಸ್ ಯಂತ್ರದಲ್ಲಿ ಯಾರ ಫೋಟೋ ಹಾಕಿದರೂ ಅವರು ಅಲ್ಲಿಯೇ ಪ್ರತ್ಯಕ್ಷವಾಗುತ್ತಾರೆ. ಅದು ಯಾಕೆ, ಏನು. ಈ ಘಟನೆಗೂ ತಾಯ್ತಕ್ಕೂ ಏನು ಸಂಬಂಧ ಎಂಬುದನ್ನು ಜೆರಾಕ್ಸ್ ಸರಣಿಯನ್ನು ನೋಡಿಯೇ ತಿಳಿಯಬೇಕು.

ಈ ಹಿಂದೆ ಬ್ಲಿಂಕ್ ಚಿತ್ರದ ಮೂಲಕ ಸೈಂಟಿಫಿಕ್ ಥ್ರಿಲ್ಲರ್ ಸ್ಟೋರಿ ಹೇಳಿದ್ದ ನಿರ್ದೇಶಕ ಶ್ರೀನಿಧಿ, ಈಗ ವೆಬ್ ಸರಣಿಯಲ್ಲಿಯೂ ಕಾಮಿಡಿ, ಸಸ್ಪೆನ್ಸ್, ಥ್ರಿಲ್ಲರ್ ಸ್ಟೋರಿಯ ಜತೆಗೆ ಫ್ಯಾಂಟಸಿ ಕಥೆಯನ್ನು ಬೆರೆಸಿ ಕಟ್ಟಿಕೊಟ್ಟಿದ್ದಾರೆ. ಪ್ರಕಾಶನಾಗಿ ನಾಗ ಭೂಷಣ್ ಮೆಚ್ಚುವ ಅಭಿನಯ ತೋರಿದ್ದಾರೆ. ದೊಡ್ಡಪ್ಪನ ಪಾತ್ರದಲ್ಲಿ ಓಂ ಪ್ರಕಾಶ್ ರಾವ್ ನಗುವಿನ ಕಚಗುಳಿ ಇಡುತ್ತಾರೆ. ಪಾಯಲ್ ಚಂಗಪ್ಪ ನಾಯಕಿಯಾಗಿ ನಟಿಸಿದ್ದು ಅಪ್ಪಟ ಹಳ್ಳಿ ಹುಡುಗಿ ಯಾಗಿ ಗಮನಸಳೆಯುತ್ತಾರೆ. ಉಳಿ ದಂತೆ ತುಕಾಲಿ ಸಂತು, ಜಗ್ಗಪ್ಪ ಹೀಗೆ ಎಲ್ಲರೂ ತಮ್ಮ ತಮ್ಮ ಪಾತ್ರಗಳಲ್ಲಿ ಜೀವಿಸಿದ್ದಾರೆ. ಮಂಡ್ಯ ಸೊಗಡಿನ ಸಂಭಾಷಣೆ ಕೇಳಲು ಹಿತ ಅನ್ನಿಸುತ್ತದೆ. ಒಟ್ಟಾರೆ ಜೆರಾಕ್ಸ್ ಮನೆಮಂದಿಯೆಲ್ಲಾ ಕುಳಿತು ನೋಡಿ ಆನಂದಿಸಬಹುದಾಗಿದೆ.

ಮೆಕ್ಸಿಕೋದಿಂದ ಬಂದ ಡಾಲಿ

ಡಾಲಿ ಧನಂಜಯ ಅಣ್ಣ ಫ್ರಮ್ ಮೆಕ್ಸಿಕೊ ಚಿತ್ರದಲ್ಲಿ ನಟಿಸುತ್ತಿದ್ದಾರೆ. ವಿಭಿನ್ನ ಶೀರ್ಷಿಕೆಯಲ್ಲಿ ಸದ್ದು ಮಾಡುತ್ತಿರುವ ಈ ಚಿತ್ರದ ಟೀಸರ್ ರಿಲೀಸ್ ಆಗಿದೆ. ಸಚಿವೆ ಲಕ್ಷ್ಮೀ ಹೆಬ್ಬಾಳ್ಕರ್ ಟೀಸರ್ ರಿಲೀಸ್ ಮಾಡಿ ಚಿತ್ರತಂಡಕ್ಕೆ ಶುಭಕೋರಿದರು. ಟೀಸರ್ ಥ್ರಿಲ್ಲಿಂಗ್ ಆಗಿದ್ದು, ಹೊಸತನದಿಂದ ಕೂಡಿದೆ. ಟೀಸರ್ ನೋಡಿದರೆ ಸಿನಿಮಾದ ಬಗ್ಗೆ ಕುತೂಹಲ ಮೂಡುತ್ತಿದೆ. ಕನ್ನಡ ಸಿನಿಮಾಗಳನ್ನು ನೋಡಿಕೊಂಡು ಬೆಳೆದವರು ನಾವು. ಕನ್ನಡ ಚಿತ್ರರಂಗ ಸಾಕಷ್ಟು ಶ್ರೀಮಂತವಾಗಿದೆ. ಚಿತ್ರರಂಗಕ್ಕೆ ಏನಾದರೂ ಕೊಡುಗೆ ನೀಡಬೇಕು ಎಂಬ ಉದ್ದೇಶದಿಂದ ಚಿತ್ರ ನಿರ್ಮಾಣ ಮಾಡಲು ಮುಂದಾದೆವು. ಈ ಚಿತ್ರದ ಕಥೆ ಕೇಳಿ ಇಷ್ಟವಾಯ್ತು. ಚಿತ್ರದಲ್ಲಿ ಒಂದೊಳ್ಳೆ ಪ್ರಯೋಗ ಮಾಡುವ ನಿಟ್ಟಿನಲ್ಲಿ ಚಾಮುಂಡಿ ಆಶೀರ್ವಾದ ಪಡೆದು ಈ ಸಿನಿಪಯಣ ಶುರು ಮಾಡಿದೆವು ಎಂದು ಲಕ್ಷ್ಮೀ ಹೆಬ್ಬಾಳ್ಕರ್ ಹೇಳಿದರು.

ಹೊಯ್ಸಳ ಸಿನಿಮಾದ ಚಿತ್ರೀಕರಣ ಬೆಳಗಾವಿಯಲ್ಲಿ ನಡೆಯುವಾಗ ಲಕ್ಷ್ಮೀ ಮೇಡಂ ಮನೆಗೆ ಹೋಗಿದ್ದೆ. ಆಗ ಅವರು, ನಮ್ಮ ಸಹೋದರನಿಗೆ ಸಿನಿಮಾರಂಗದ ಬಗ್ಗೆ ತುಂಬಾ ಆಸಕ್ತಿ, ಒಂದು ಒಳ್ಳೆಯ ಸಿನಿಮಾ ಮಾಡಬಹುದೆ ನೋಡಿ ಎಂದರು. ಆ ಬಳಿಕ ಈ ಜರ್ನಿ ಶುರುವಾಯ್ತು. ಚೆನ್ನರಾಜು ಅವರು ಈ ಚಿತ್ರವನ್ನು ನಿರ್ಮಾಣ ಮಾಡಿದ್ದಾರೆ. ಈ ಚಿತ್ರದಲ್ಲಿ ನಾನು ತುಂಬಾ ಸ್ಟೈಲಿಶ್ ಆಗಿ ಕಾಣಿಸಿಕೊಂಡಿದ್ದೇನೆ. ಸಾಹಸ ಪ್ರಧಾನ ಕಥೆಯ ಜತೆಗೆ ಕೌಟುಂಬಿಕ ಸ್ಟೋರಿಯೂ ಸಿನಿಮಾದಲ್ಲಿದೆ ಎಂದು ಡಾಲಿ ಧನಂಜಯ ಹೇಳಿದರು. ಈ ಹಿಂದೆ ಬಡವ ರಾಸ್ಕಲ್ ಚಿತ್ರವನ್ನು ನಿರ್ದೇಶನ ಮಾಡಿದ್ದ ಶಂಕರ್ ಗುರು, ಈ ಸಿನಿಮಾವನ್ನು ನಿರ್ದೇಶಿಸಿದ್ದಾರೆ. ರೇಷ್ಮಾ ನಾಣಯ್ಯ ನಾಯಕಿಯಾಗಿ ಬಣ್ಣಹಚ್ಚಿದ್ದು, ರಂಗಾಯಣ ರಘು, ನಾಗಭೂಷಣ, ಪೂರ್ಣ ಮೈಸೂರು ಮುಂತಾದವರು ತಾರಾಬಳಗದಲ್ಲಿದ್ದಾರೆ. ವಾಸುಕಿ ವೈಭವ್ ಸಂಗೀತ ನಿರ್ದೇಶನ, ಅಜಯ್ ಸಂಕಲನ, ಗುಣ ಕಲಾ ನಿರ್ದೇಶನ ಈ ಚಿತ್ರಕ್ಕಿದೆ. ಐರಾ ಫಿಲಂಸ್ ಹಾಗೂ ರಾಯಲ ಸ್ಟುಡಿಯೋಸ್ ಬ್ಯಾನರಿನಲ್ಲಿ ಈ ಚಿತ್ರ ಅದ್ದೂರಿಯಾಗಿ ನಿರ್ಮಾಣವಾಗುತ್ತಿದೆ.